OȚELUL PĂNDURII 2-0 (1-0) | VASLUI TG. MUREȘ 1-1 (0-1) | BISTRIȚA ASTRA 1-1 (0-0) | STEAUA CRAIOVA 2-1 (0-0) | URZICENI RAPID 0-0 | GAZ METAN TIMIȘOARA 2-2 (1-0) | BRAȘOV „U“ CLUJ 3-1 (1-1) | DINAMO SPORTUL 5-3 (2-0) | CFR CLUJ BRĂNEȘTI AZI 20:30 GSP TV

Numărul 3992
Luni, 2 august 2010
24 pagini ◤ Tiraj: 61.301

EDIȚIE NAȚIONALĂ
Editat de Publimedia International

601.000 DE CITITORI zilnic (SNA)
1.099.124 DE VIZITATORI unici în iunie (SATI) pe www.prosport.ro

PRO SPORT

„CÂINE PÂNĂ LA MOARTE ȘI DINCOLO DE EA“

ProSport a relatat povestea dramatică a unui mare fan dinamovist decedat la 13 ani, iar fotbaliștii au reacționat printr-un gest emoționant: l-au comemorat pe Tibi Păliciu înainte de meciul cu Sportul »16

DINAMO, VICTORIE NEBUNĂ CU SPORTUL

Jucătorii lui Andone au condus cu 3-0, au tremurat la 3-2 și la 4-3, dar au ajuns la 5-3 și la cinci victorii din cinci meciuri în acest debut de sezon »8-9

STEAUA CRAIOVA 2-1 (0-0)

Asistentul Onicaș, unul din artizanii victoriei steliste

STEAUA ÎN EPOCA DE AUR

Echipa lui Pițurcă are un start de sezon fulminant: a întors de două ori, după ce a fost condusă cu 1-0! ★ Moralul beton i-a fost consolidat în meciul cu Craiova, 2-1, și de asistentul Onicaș, care le-a anulat oltenilor un gol perfect valabil ★ Steaua și Dinamo erau ajutate grosolan de arbitri înainte de Revoluție

de MUNTEANU; foto: CONSTANTINESCU »2-4

URZICENI, 20 DE MECIURI FĂRĂ EȘEC

Levi își leagă jucătorii cu cablul! »18

MILAN NU-L MAI VREA

„Beckham e un fotbalist terminat!“ »13

DRAMA LUI SEDECARU

Cum s-a ratat un internațional stelist »19

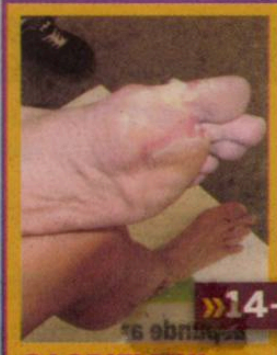

»14-15

SACRIFICIUL UNEI MARATONISTE

ȘOCANT: Lidia Șimon, cu tălpile însângerate

NICI MITITELU NU SE MAI RETRAGE DUPĂ CE S-A RETRAS »3

Biblioteca Județeană MUREȘ TÂRGU MUREȘ

www.prosport.ro Știm ce înseamnă să fii suporter

RET: 1,6 lei

www.prosport.ro

OPINIE

Marius NIȚU

CARTONAȘUL ROZ

marius.nitu
@prosport.ro

ONICAȘ, TU CU CINE FACI BANKING?

După un meci frumos, Steaua a obținut o victorie urâtă cu Universitatea Craiova. *Pata neagră care a stricat tabloul s-a numit Onicaș, un tușier de care, dacă era bun, nu trebuia să știe nimeni c-a fost pe teren. Victoria e cu pete, inclusiv pentru destui suporteri roș-albaștri.* O victorie frumoasă e aia care închide definitiv gura adversarului, care-l face să vorbească de pojarul din copilărie al propriului portar și de căsnicia nefericită a antrenorului. Așa, Mititelu poate vorbi de arbitraj ca pe izlaz la Booveni și, culmea, are dreptate. Corect, „hu, hu, să moară Mititelu!“, dar, câteodată, contează și cum moare acest Gigi din Boovenii de Dolj. Apropo, Gigi de Pipera declară senin că a fost fault la golul craioveanului Iliev. Asta înseamnă să spui, în limba fotbalului, „ba pe a mă-tii!“, adică e 1-1 la greșeli de arbitraj. Revenind la Onicaș, cel care a sporit producția de înjurături pe cap de suporter în România, ne întoarcem la o întrebare clasică a fenomenului: *„A fost prost sau se face?“. Explicația civilizată cu „faza rapidă“, cu „greșeala e omenească“ a ținut doar o zi. După aia, arbitrii l-au lămurit pe Țicleanu că au anulat golul Științei pentru că Gargarov l-ar fi jenat pe portar.* Să spui așa ceva și să te aștepți să fii crezut e echivalent cu a încerca să folosești un card bancar pe post de cartelă telefonică. Ce se întâmplă, vreau să tastez codul PIN, nu contează care, că sunt la fel cum la fel e faultul și ofsaidul, hopa, de ce nu merge, de ce nu se potrivește? Dar exact *din aceste motive care generează confuzii de PIN și erori, Mitică Dragomir a reintrodus plata „la plic“ a baremurilor pentru arbitri. E mai simplu. Fluierașii iau banii și, dacă vor, lucrează și cu banca, și cu cardul. Chiar, Onicaș, tu cu cine faci banking?*

Steaua a fost condusă cu 1-0 în ambele partide disputate în acest sezon. Și la Alba Iulia, cu „U“ Cluj, și sâmbătă, băieții lui Pițurcă au întors rezultatul și au câștigat cu același scor, 2-1.

www.prosport.ro

A câștigat Steaua partida cu Universitatea cu ajutorul arbitrilor?

NU 31%

DA 69%

Răspunde azi la întrebarea: „Crezi că există arbitraje «comandate» în Liga I?“

Top 3 știri pe www.prosport.ro

1. **Incredibil!** Golul lui Costea nu a fost anulat pe motiv de ofsaid! Vezi explicația oficialilor
2. **Becali:** „Mă uit la fază și a fost ofsaid clar... jumătate de metru! Cu arbitri sau fără, trebuie să iau titlul“
3. **Inamicul public numărul unu!** „Argăseală... pe partea economică“

FAZE LITIGIOASE LA MECIUL DE SÂMBĂTĂ

Minutul 58 a fost unul în care cei peste 20.000 de suporteri ai Stelei au tăcut ca în fața unei icoane făcătoare de minuni. Mihai Costea l-a întors extrem de ușor pe Abrudan, a șutat spre colțul lung, Gargorov a venit în viteză pe direcția mingii, neatingând-o, iar Tătărușanu n-a mai putut interveni (foto). Imediat, tușierul Ioan Onicaș a ridicat fanionul, semnalizând o poziție de ofsaid. Reluarea a arătat, deși s-a văzut și în direct, că Gargorov nu a fost în afara jocului, fiind cu aproximativ jumătate de metru în fața lui Abrudan. Nu poate fi vorba nici despre fault la portar, pentru că bulgarul s-a aflat la mai bine de un metru de Tătărușanu.

Foto: Vlad CONSTANTINESCU

Foto: Vlad CONSTANTINESCU

ARGĂSEALĂ, PE PARTE DE ARBITRAJ

Actualul director economic din Ghencea are o relație excelentă cu șeful CCA, Vasile Avram. Iar arbitrajele în mandatul acestuia nu au dezavantajat-o deloc pe Steaua

Cristian MUNTEANU
cristian.munteanu@prosport.ro

Fostul tușier Valeriu Argăseală a fost păstrat de către Victor Pițurcă în organigrama clubului pentru excelentele sale relații din lumea arbitrajului. Chiar dacă actualul antrenor al echipei din Ghencea a fost tentat să-l înlăture, Gigi Becali i-a spus acestuia că angajatul său poate fi folositor în lupta pentru titlul de campioană.

Jucătorii Stelei au fost întotdeauna nemulțumiți de Valeriu Argăseală, de atitudinea lui și de modul în care îi trata. Dar, contrar zvonurilor care-l dădeau plecat din acest sezon, Argăseală nu a fost decât retrogradat, de la președinte de club la director economic. Surse din anturajul roș-albaștrilor susțin că Pițurcă știa că Argăseală mai scapă informații în presă, și nici nu a vrut să stea la discuții cu Gigi Becali atunci când acesta i-a spus să-l țină. Argumentul suprem al finanțatorului a fost prietenia dintre Valeriu Argăseală și Vasile Avram, președintele Comisiei Centrale a Arbitrilor. Așa s-a înduplecat Piți, iar rezultatele amiciției dintre cei doi foști tușieri s-au văzut imediat, pentru că arbitrii n-au prea greșit în defavoarea Stelei. Acum, s-a întâmplat chiar să o ajute, sâmbătă seară, în partida cu Universitatea Craiova, când asistentul Onicaș a anulat un gol valabil „juveților“. ■

„AVRAM A VRUT SĂ-L VALIDEZE!“

Președintele LPF, Dumitru Dragomir, a dezvăluit aseară la Sport.ro că Marius Avram a avut intenția de a valida golul lui Mihai Costea, dar nu a făcut-o din cauza asistentului Ioan Onicaș. „Tatăl lui Marius Avram, Vasile Avram, mi-a spus că fiul său a vrut să valideze golul doi înscris de Costea, dar Onicaș i-a spus că nu este valabil, deoarece el era pe linie. Din păcate, nu a fost pe nicio linie!“, a povestit Dragomir, care a concluzionat: „Avem arbitri slabi!“.

POLITICA STRUȚULUI / PIȚURCĂ VREA SĂ-ȘI PROTEJEZE JUCĂTORII DE ATACURILE VENITE DIN TABĂRA OLTENILOR

„SĂ NU VĂ UITAȚI LA TV!“

Managerul din Ghencea vrea ca jucătorii săi să nu vadă fazele litigioase de la meci și să nu audă comentariile la adresa arbitrajului

Daniel VLAD
daniel.vlad@prosport.ro

Victor Pițurcă nu vrea să-și demotiveze fotbaliștii, chiar dacă, personal, este conștient că Universitatea Craiova a mai avut un gol valabil, iar în aceste condiții altul ar fi putut fi deznodământul partidei de sâmbătă seară.

SUPĂRAT / FINANȚATORUL CRAIOVEI A CONTESTAT VEHEMENT ARBITRAJUL BRIGĂZII CONDUSE DE MARIUS AVRAM

S-A RETRAS O ZI DIN LIGA I

Mititelu anunțase după meci că abandonează competiția. Ieri s-a răzgândit

Daniel VLAD
daniel.vlad@prosport.ro

Deranjat de arbitrajul la care Universitatea Craiova a fost supusă în primele două etape ale acestui început de campionat, finanțatorul Științei, Adrian Mititelu (foto), a fost la un pas să-și retragă echipa din Liga I, dar a revenit asupra acestei decizii.

Golul anulat eronat lui Mihai Costea de către Marius Avram la semnalizarea lui Ioan Onicaș l-a scos din minți la finalul jocului pe Adrian Mititelu, după ce echipa sa a pierdut în Ghencea cu scorul de 2-1. „Nu mai am ce să zic. Ce mai pot spune eu? Unde să mă duc? La cine să mă mai plâng? Nu mai pot. Să mă duc la Băsescu, unde să mă duc? Steaua a obținut o victorie mizerabilă. Am avut sentimentul că parcă ne-am întors pe timpul lui Ceaușescu. Mihai Costea a marcat un gol perfect valabil. Toată țara a văzut asta, doar Onicaș nu a văzut", și-a început Mititelu discursul, după care a continuat: „Cu ce au greșit acești copii? Mă chinui să-i cresc de cinci ani, iar acești oameni le strică munca, îi termină de tot. Vă spun sincer că o să retrag echipa din campionat, nu mai contați în acest an pe Universitatea Craiova", a spus patronul Științei imediat după finalul jocului cu Steaua. Ulterior, după ce s-a mai calmat, Mititelu a revenit asupra acestei decizii. ■

1 Craiovenii au mai reclamat și un hent al lui Tănase, aproape de asistentul Onicaș, dar acesta nu a semnalizat infracțiunea

2 Steaua, prin vocea lui Gigi Becali, a spus că golul lui Iliev a fost precedat de un fault în atac, comis asupra lui Geraldo Alves, dar reluările arată că cei doi s-au ținut reciproc

3 Cu două minute înainte de sfârșitul partidei, asistentul Onicaș a mai greșit o dată, tot în favoarea Stelei, semnalizând un ofsaid inexistent la Alexandru Pițurcă în momentul în care acesta preluase balonul în careu

PRIETENI *Relația excelentă dintre actualul director economic al Stelei și Vasile Avram (medalion) este de notorietate*

Foto: PROSPORT

DOUĂ VICTORII LEGATE, DUPĂ TREI ANI

Steaua nu a mai început sezonul cu două victorii legate de fix trei ani. În sezonul 2007-2008, roș-albaștrii porneau la drum cu un succes acasă, cu Ceahlăul (2-1) și unul în deplasare, la Farul (1-0). Seria a continuat cu o victorie la Iași (1-0) și un egal în deplasare la CFR (0-0). În ediția 2007-2008, Steaua s-a clasat pe locul doi, după CFR.

Foto: Vlad CONSTANTINESCU

Imediat după jocul cu Știința, Victor Pițurcă și-a felicitat jucătorii în vestiar pentru victoria obținută. „Bravo, băieți, ați luptat extraordinar, așa vă vreau!", le-a spus Pițurcă elevilor săi, după care le-a cerut acestora să nu urmărească la televizor faza din care Mihai Costea a reușit să marcheze un gol valabil. „Important pentru jucători este faptul că au reușit să revină pentru a doua oară de la scorul de 1-0 pentru adversari. Nu trebuie să-și facă ei procese de conștiință din cauza acelui gol anulat oltenilor, deoarece nu este cazul. Lupta pentru titlu va fi grea, iar Piți vrea să-i țină concentrați sută la sută pe fotbaliști. De ce să se uite ei acum la televizor sau să se apuce să citească presa? Eu au câștigat meciul pe merit și doar asta trebuie să le rămână în cap, nu tot felul de prostii", ne-a declarat un apropiat al managerului Stelei. ■

PUBLICITATE

orange™

câştigi în echipă
cu PrePay suporter

Fie că eşti deja client PrePay sau activezi acum cartela SIM, dacă eşti fanul unei echipe de fotbal din Liga 1, înscrie-te în programul PrePay suporter, reîncarcă-ţi contul cu minimum 5 euro şi ai:

- 10 SMS-uri cadou pentru gol
- credit bonus pentru victorie
- ştiri despre echipa ta în exclusivitate pe mobil

Înscrie-te cu un SMS gratuit la 321 cu numele echipei favorite.

Brașov · Cluj · Craiova · Dinamo
Iaşi · Rapid · Steaua · Vaslui

www.orange.ro/suporter

beneficiile sunt valabile 30 de zile, iar în primele 10 zile sunt oferite gratuit

STEAUA 2
CRAIOVA 1

www.prosport.ro

OPINIE

Matei UDREA

EVENIMENTUL

matei.udrea
@prosport.ro

ABSURDISTAN

„Ceaușescu n-a murit, ne veghează îndârjit... Ceaușescu e o școală, Ceaușescu e o boală", concluziona Ada Milea prin 2003, într-un cântec născut în Absurdistan.

La Steaua - Craiova a fost ca pe vremuri. Lume multă, două echipe apropiate valoric, mereu același învingător, ajutat în situațiile-limită să treacă pragul celor trei puncte (îndeobște) foarte necesare.

Până acum, am urmărit demonstrații de forță făcute de CFR și Steaua.

O întrebare se impune: cine pe cine va fura în meciul direct?

Încă un lucru pare evident: *Pițurcă a primit, într-adevăr, asigurări că va avea tot sprijinul pentru un sezon reușit la Steaua. Iar garanțiile n-au venit doar de la Gigi Becali.*

În toată povestea avem și un mare păgubit: Universitatea Craiova. Tot ca pe vremuri.

Acum, vorba lui Emeric Ienei, „Steaua e Steaua". Doar rivala pare să se fi schimbat. În rest, metodele sunt aceleași.

„SATELIȚII ȘI LACHEII"

Foto: Vlad CONSTANTINESCU

Mihai Ciucă dezvăluie originile „corpului de balet" care domină și în prezent fotbalul nostru

Într-un editorial scris pentru ProSport pe 15 martie, Mihai Ciucă, fost ziarist la Sportul înainte de 1989, dezvăluia mecanismul sistemului născut în anii „Epocii de Aur" și care, după cum s-a putut observa și sâmbătă, pare să se fi conservat până în zilele noastre: „(...) În acei ani, Steaua și Dinamo își feliaseră zonele de influență, ca după o Yalta invizibilă. Sateliții și lacheii erau bine conturați, nu încăpea loc de neutralitate. Timișoara a plătit chiar cu prețul retrogradării îndărătnicia de a juca pe gazon. Nimic nu era lăsat la voia întâmplării. Nici măcar ziariștii de la Sportul, câțiva agreați de o tabără, alții de cealaltă. (...) Până la Revoluție, Steaua și Dinamo au avut fiecare corpul lor de balet. Ca nu cumva vreun meci împotriva satelitului rivalei, cu Victoria, Olt ori Moreni, să scape de sub control. În celelalte partide, rezistența fusese de mult sugrumată. Ceea ce nu împiedica nicidecum corpul de balet să afișeze un exces de zel, părtinitor, bineînțeles. (...)". ■

SCANDALOS / JOCURILE PAR FĂCUTE ÎN LIGA I ÎNCĂ DINAINTE DE ÎNCEPEREA SEZONULUI.
ARBITRAJELE INDICĂ O LUPTĂ ÎN DOI PENTRU TITLU: STEAUA - CFR CLUJ

ARBITRAJ CA PE VREMEA LUI CEAUȘESCU

ECHIPĂ *Asistentul Onicaș grăbindu-se să prindă grămada bucuriei steliste*

Foto: Vlad CONSTANTINESCU

Cum poate Gigi Becali să spună că Steaua trebuie, cu sau fără arbitri, să câștige titlul? Păi, atunci, să joace Steaua cu CFR 34 de etape și să ne lase dracului în pace pe noi, ceilalți, să jucăm cu Rapid, cu Urziceni, pentru locurile de la 3 în jos!

Vlad Roșca, director sportiv Craiova

Steaua a câștigat sâmbătă seara, cu Craiova, ajutată de un arbitraj ca pe vremuri. Hăituiți de „fluierași", oltenii au retrăit abuzurile familiei Ceaușescu

Matei UDREA
matei.udrea@prosport.ro

Conceptul „Noua Steaua", promovat cu insistență de presă în ultimele luni, odată cu venirea lui Victor Pițurcă, a fost făcut praf sâmbătă, sub ochii a 25.000 de spectatori și alte milioane de telespectatori, de un arbitraj cu izul „Epocii de Aur" a anilor '80. Românii curioși să vadă noua față a roș-albaștrilor au asistat la jocul curajos - și, adesea, superior - al Craiovei, care n-a putut fi învinsă fără intervenția decisivă a brigăzii transformată în vârf de lance al gazdelor.

Pentru copii precum cel pe care camerele de filmat ni l-au înfățișat strigându-și entuziasmul cățărat pe gard sâmbătă, prea tineri ca să înțeleagă expresia „teroarea arbitrajelor de dinainte de 1989", meciul Steaua - Craiova 2-1 ar putea constitui un bun început. Oltenii au fost cel puțin egali cu adversarii lor, au condus cu 2-0, dar au sfârșit prin a pierde meciul cu 1-2! Pentru steliști - al căror joc nu s-a ridicat la înălțimea tribunelor arhipline -, intervenția arbitrilor a fost providențială. „Ciupelile" arbitrului de centru Marius Avram au trecut neobservate, eclipsate de intervenția brutală a asistentului Ioan Onicaș. Un gol anulat oaspeților la scorul de 1-0 pentru aceștia, un alt atac periculos oprit pentru ofsaid imaginar, un hent evident al lui Tănase, petrecut chiar sub ochii asistentului și nesemnalizat, sunt doar trei dintre erorile în urma cărora Steaua a putut reveni și câștiga meciul.

N-am dat nicio șansă adversarului! Sunt supermulțumit! Nu-i adevărat că a fost gol valabil. A fost ofsaid la al doilea jucător. Căutați acum acul în carul cu fân! Nu mă interesează de Mititelu!

Gigi Becali, patron Steaua

104
meciuri
fără înfrângere a bifat Steaua în partidele de campionat între anii 1986-1989, record mondial încă neegalat

STEAUA - ETERNĂ BENEFICIARĂ, CRAIOVA - ETERNĂ VICTIMĂ

Începutul de sezon are mai multe puncte în comun cu felul în care se petreceau lucrurile acum mai bine de două decenii. Steaua a rămas, în continuare, beneficiara sistemului. Craiova, pe de altă parte, își păstrează rolul de victimă. Atunci, Știința avea o echipă excelentă, capabilă să se califice în semifinalele Cupei UEFA, dar care n-avea voie să se atingă de titlu. Steaua și Dinamo își păstrau acest privilegiu. Acum, Craiova dispune din nou de jucători valoroși, dar e ținută la distanță. În prima etapă, oltenii au fost privați de două puncte după ce Alexandru Tudor le-a refuzat două penalty-uri cu CFR Cluj, echipa care pare să-i fi înlocuit pe dinamoviști în inima arbitrilor. Așa e posibil ca, în debutul sezonului, Universitatea Craiova să fie la retrogradare, cu un punct, în loc să stea acolo unde i-ar fi dat dreptul jocul: în fotoliul de lider, cu șase puncte. ■

Un episod tensionat al relațiilor Steaua-Craiova a avut loc în 1988, când roș-albaștrii l-au luat cu arcanul pe Gică Popescu

„STEAUA NE-A BĂTUT CA PE VREMURI, CU JAPCA!"

Fantoma familiei Ceaușescu se ițise din nou peste Ghencea la finalul partidei de sâmbătă. Patronul oltenilor, Adrian Mititelu (foto), plângea la propriu: „A fost ca pe vremuri, când era Ilie Ceaușescu! N-am unde să găsesc fotbaliști să fie de 10 ori mai buni, ca să pot să-i bat cu tot cu arbitri. Steaua ne-a bătut cu japca, la fel ca pe vremuri. Nu mai pot! Vă rog să mă credeți că nu mai pot! Cu CFR nu ne-au dat penalty, am pierdut două puncte. Acum ne-au anulat un gol, nu mai revenea Steaua niciodată de la 0-2! Unde să mă duc? Ce să fac? La cine să mă mai plâng? Nu am vrea și noi să câștigăm un trofeu? Numai Steaua și CFR au voie."

AMINTIRI CU ARBITRII STELIȘTILOR

Steaua - Craiova a readus în actualitate meciuri de mult uitate. Despre două episoade se mai vorbește și azi. Pe 25 septembrie 1988, Steaua învingea cu 3-2 (1-2) la Oradea ajutată de arbitrul Constantin Gheorghe, care a inventat un penalty pentru oaspeți și a dat aproape 10 minute de prelungiri, până când roș-albaștrii au înscris golul de 3-2. „Că nu am avut voie să batem Steaua și Dinamo a fost tragedia fotbalului românesc", spunea atunci, profetic, regretatul Viorel Mateianu, antrenorul bihorenilor. Un alt episod celebru s-a petrecut pe 22 martie 1989, când Steaua a învins Dinamo cu 2-1 grație lui Ion Crăciunescu, cel care, la 1-1, i-a eliminat pe Vaișcovici și Cămătaru. Acel rezultat a decis și campioana.

STEAUA 2
CRAIOVA 1

OPINIE

Florin CARAMAVROV

JOC PERICULOS

florin.caramavrov
@prosport.ro

CRAIOVA MERITA MĂCAR EGALUL

Analizând loturile celor două echipe, am constatat că Steaua şi Craiova sunt foarte echilibrate şi că, după evoluţiile de sâmbătă, oltenii nu trebuiau să piardă

Statistică de: Răzvan TOMA

Steaua - Craiova a fost un duel mai echilibrat ca oricând, până la golul de 0-1 al oltenilor. Steaua s-a rupt aici, putea fi 0-2 dacă asistentul Onicaş n-ar fi avut „orbuleţul" găinilor, iar apoi a revenit spectaculos, ajutată de această decizie şi de 23.000 de oameni din tribune. Se pune totuşi întrebarea „Care lot este mai valoros dintre cele două?". Am încercat mai jos să răspundem, împărţind analiza pe compartimente.

ANTRENORI

Piţurcă e cotat mult mai bine decât Ţicleanu. A pregătit naţionala României, a dus-o de două ori la Euro, are un titlu şi o Cupă cu Steaua. Olteanul nu a reuşit să câştige niciun trofeu ca tehnician în România, a antrenat echipe obscure în ultimul timp. Totuşi, senzaţia de la meci a fost că l-a bătut pe Piţurcă la tactică.

NOTA PIŢURCĂ: 7

NOTA ŢICLEANU: 7,5

177
de meciuri
are Piţurcă în Liga I ca antrenor, 146 la Steaua şi 31 la Universitatea Craiova

86
de partide
a acumulat Ţicleanu în prima divizie din România, 81 la Universitatea şi 5 la Oţelul

PUBLICITATE

Tu cu cine faci banking?

PORTARI

Tătăruşanu (24 de ani) are mai multă experienţă decât Silviu Lung jr (21 de ani). Ambii sunt consideraţi foarte talentaţi, stelistul a fost în scădere de formă anul trecut, în timp ce portarul Universităţii a ajuns la naţionala mare, în turneul de pregătire din Austria. Deşi a luat două goluri, Silviu Lung mi s-a părut mai sigur pe el.

NOTA TĂTĂRUŞANU: 6

NOTA SILVIU LUNG JR: 7

APĂRARE

Mai bine legată apărarea Universităţii. Dănănae şi Găman sunt de mult acolo, Iliev (foto) a jucat şi el anul trecut, Ciucă s-a (re)integrat. Plusuri: Dănănae, considerat viitorul fundaş dreapta al naţionalei, şi Găman, dorit şi de Steaua, extrem de precis în intervenţii pentru vârsta pe care o are (21 de ani). La pozitiv şi urcările în ofensivă ale bulgarului Iliev, soldate cu golul Universităţii. Steaua a schimbat toată apărarea faţă de anul trecut. E încă neomogenă, iar Emeghara mai suferă după accidentare. Găman e peste Abrudan, Iliev e de aceeaşi valoare cu Geraldo. Latovlevici pare un pic peste Ciucă.

NOTA APĂRARE STEAUA: 6

NOTA APĂRARE CRAIOVA: 7

4
goluri
a reuşit bulgarul Iliev în Liga I pentru Craiova, inclusiv cel de aseară

MIJLOC

Steaua dă impresia că e în avantaj aici. Dispune de doi jucători supertalentaţi, Răduţ (foto) şi Tănase, de la care se aşteaptă însă mult mai mult, şi anume să aibă execuţii decisive (goluri sau pase de gol, şuturi periculoase de la distanţă). În plus, marele atu Nicoliţă, mult mai stăpân pe situaţie de când e căpitan. Păcurar e în continuare punctul slab, pentru că nu are realizări care să-l scoată la suprafaţă. Ca plus, Dorel Stoica, omul care ţine şi apărarea, şi mijlocul, şi dezvoltă şi atacul, prin pasele sale precise. Craiova e mai omogenă şi la acest capitol, doar Gargorov fiind „plomba" faţă de anul trecut, dar nu e mai valoroasă!

NOTA MIJLOC STEAUA: 7,5

NOTA MIJLOC CRAIOVA: 6,5

ATAC

Steaua dispune de un jucător de clasă, Bogdan Stancu (foto), şi de o rezervă, Surdu, care îşi face treaba când intră pe teren. E aşteptat în continuare Kapetanos. Craiova are şi ea un fotbalist supertalentat, Mihai Costea, nesusţinut îndeajuns de colegul de linie, Dina.

12
goluri
în Liga I ar fi reuşit Mihai Costea cu cel înscris în Ghencea, anulat eronat de arbitri. Aşa, a rămas cu 11

48
de goluri
a adunat Surdu în prima divizie cu cel de sâmbătă, 26 la FC Braşov, 16 la CFR, 6 la Steaua

32
de goluri
a reuşit Stancu în primul eşalon, incluzându-l pe cel cu Craiova, 11 pentru Urziceni, 21 pentru Steaua

NOTA ATAC STEAUA: 8

NOTA ATAC CRAIOVA: 7

CONCLUZIE

ŞTIINŢA TREBUIE SĂ SE BATĂ LA TITLU!

Două echipe foarte echilibrate. Echitabil ar fi fost un meci egal, dar să nu uităm că Universitatea putea avea 2-0 în minutul 57 şi, probabil, Steaua n-ar mai fi reuşit să întoarcă rezultatul. Dacă echipa lui Piţurcă se bate la titlu, şi Craiova ar trebui s-o facă, ţinând cont de lotul pe care îl are la dispoziţie Ţicleanu.

MEDIE STEAUA: 6,9

MEDIE CRAIOVA: 7

PUBLICITATE

Contează cu cine faci banking.

BCR
Gândim la fel.

Foto: Dan DUȚĂ

PIȚI ADUCE PRIMELE!

Pițurcă le-a transmis jucătorilor că va rezolva personal problema bonusurilor, printr-o discuție cu Gigi Becali

Daniel VLAD
daniel.vlad@prosport.ro

Bogdan STERIOPOL
bogdan.steriopol@prosport.ro

Vremea în care jucătorii Stelei (foto) discutau în vestiar că latifundiarul din Pipera „uită" să le mai achite bonusurile promise pentru victoriile din campionat a trecut. Motivul? În acest moment, fotbaliștii roș-albaștri au în persoana lui Victor Pițurcă garanția că Gigi Becali nu va mai amâna plata primelor. Și au și promisiuni de la manager în acest sens.

Victoriile aduc bani și glorie, iar banii aduc liniștea la echipă. De acest lucru e conștient fostul selecționer al României, care vrea să-și răsplătească jucătorii pentru cele două reușite de până acum din campionat. În aceste condiții, surse din anturajul lui Victor Pițurcă ne-au declarat că managerul echipei din Ghencea vrea să discute în zilele următoare cu Gigi Becali despre modalitatea prin care patronul le va achita jucătorilor primele.

„Piți a discutat cu băieții și le-a explicat încă de la început că, atât timp cât el va fi la această echipă, niciun jucător al Stelei nu va mai avea motiv să se plângă la presă de întârzierea plății salariilor sau a primelor de joc. Știm că în aceste zile el va discuta cu Gigi Becali, să vadă în ce condiții acesta le va plăti jucătorilor primele. Ori să stabilească împreună dacă se vor plăti printr-un pachet de meciuri sau se vor achita imediat după fiecare victorie", ne-a spus un apropiat al fostului selecționer. Pentru victoria cu Universitatea Cluj, steliștii au de încasat câte 2.000 de euro, iar pentru reușita de pe teren propriu cu Universitatea Craiova, roș-albaștrii vor primi câte 3.000 de euro. ■

„ÎN PRIMA REPRIZĂ NE-AM SUFOCAT!"

Evoluția slabă din prima repriză a jucătorilor roș-albaștri are o explicație! Cu câteva ore înainte de startul întâlnirii, Pițurcă a ordonat ca terenul să fie udat, pentru ca gazonul să se prezinte în condiții excelente. Decizia s-a dovedit a fi neinspirată: „Din cauză că terenul a fost udat, iar soarele a fost foarte puternic, în prima repriză ne-am sufocat pe teren, nu puteam alerga deloc. În a doua parte a fost mai răcoare și am dat drumul la joc", au povestit jucătorii.

Foto: Dan DUȚĂ

STRATEGIE / MANAGERUL ROȘ-ALBAȘTRILOR VA FACE O MODIFICARE ÎN ECHIPĂ

START PENTRU ANGHELOV

PREZENȚĂ
Până acum, Anghelov a evoluat în tricoul Stelei doar 10 minute, în amicalul disputat împotriva austriecilor de la Swarovski

Bulgarul și-a revenit după accidentarea la tendon, iar Pițurcă se gândește să-l folosească la Brașov

Bogdan STERIOPOL
bogdan.steriopol@prosport.ro

Daniel VLAD
daniel.vlad@prosport.ro

Sâcâit de o lovitură la tendon, Stanislav Anghelov este refăcut complet și are șanse mari să evolueze în deplasarea de la Brașov. Bulgarul ar urma să-i ia locul lui Alexandru Păcurar, fotbalist al cărui randament nu l-a mulțumit pe Victor Pițurcă.

Echipa câștigătoare nu se schimbă niciodată! Pe acest principiu a mers Pițurcă, însă doar până în etapa a treia, când se gândește serios să facă o modificare în garnitura de start. Mijlocașul Anghelov ar putea evolua în duelul cu „stegarii": „Este refăcut complet după accidentarea la tendon, însă este un pic în urmă cu pregătirea fizică. N-a mai jucat de două luni un meci oficial. Va fi în lot pentru meciul de la Brașov, și poate și titular, asta doar Pițurcă decide", au dezvăluit surse din cadrul clubului. Ultima partidă pe care Stanislav Anghelov a jucat-o sub culorile lui Energie Cottbus a fost pe 15 mai, când echipa sa a fost învinsă de Hamburg, scor 2-0.

94
de meciuri
a evoluat Anghelov sub culorile lui Energie Cottbus, reușind să marcheze de opt ori

30
de selecții
a bifat mijlocașul de 32 de ani la naționala Bulgariei, pentru care a înscris de două ori

PĂCURAR SE ADAPTEAZĂ MAI GREU

Evoluțiile lui Păcurar n-au fost deloc pe placul lui Pițurcă, iar acesta l-a înlocuit de fiecare dată - și la Cluj, și sâmbătă seara în victoria cu „juveții". Explicația? Mijlocașul intră mai greu în angrenajul echipei: „Păcurar știe bine de tot cu mingea! La el este o problemă de adaptare, însă, când va evolua la capacitate maximă, nimeni nu va mai avea ce să-i zică. Are calități de mare jucător și din acest motiv Pițurcă îl place foarte mult", au mai dezvăluit steliștii. ■

BONFIM: „VREAU SĂ CÂȘTIG TROFEE LA STEAUA!"

Anunțat în exclusivitate de ProSport, transferul lui Eder Bonfim (foto) la Steaua a intrat în linie dreaptă. Ieri, fundașul dreapta brazilian al Timișoarei a aterizat la București, în această dimineață va semna contractul cu Steaua, iar după-masă se va deplasa în Ghencea pentru a se antrena alături de echipă. „Nu știu cum este ca persoană domnul Pițurcă, însă am auzit că este un bun antrenor. Vreau să câștig trofee la Steaua. Este o echipă foarte bună și cunoscută. Voi semna cu Steaua, am văzut că e o atmosferă extraordinară pe Ghencea, mă bucur că o să joc și eu acolo!", a spus fotbalistul de 29 de ani.

PUBLICITATE

BUCURIE DEGEABA *Dedicația pe care Mihai Costea i-a făcut-o fratelui său, Florin, a rămas pentru bliturile fotoreporterilor. Golul a fost anulat de brigada condusă de Marius Avram*

PARIEZI? STANLEYBET GARANTEAZĂ!

FAZA ETAPEI oferită de
Stanleybet
pariază englezește!
1 campionii cotelor

11 PUNCTE LIPSĂ ÎN SEZONUL TRECUT

Universitatea a devenit o țintă a arbitrilor în ultimele sezoane. Dacă anul acesta oltenilor le-au fost luate puncte încă din primele două etape, sezonul trecut, Craiova a pierdut pe mâna arbitrilor aproximativ 11 puncte și o prezență în semifinalele Cupei. Vă prezentăm erorile grave de arbitraj comise împotriva Universității în sezonul trecut:

★ **Poli Iași – Universitatea 1-0 (etapa a VI-a):** penalty neacordat la Florin Costea de Teodor Crăciunescu și un gol anulat aceluiași Costea la semnalizarea tușierului Sebastian Gheorghe

★ **Universitatea – Rapid 3-4 (etapa a VII-a):** Buga a marcat din ofsaid golul doi al Rapidului și un penalty neacordat Universității de Cristi Balaj după un henț în careu al lui Matic

★ **Timișoara – Universitatea 1-1 (etapa a VIII-a):** centralul Marian Bordean a validat golul egalizator al gazdelor, deși Mera l-a faultat în careul mic pe Lung jr.

★ **Universitatea – Vaslui 1-2 (etapa a XI-a):** penalty neacordat de spaniolul Rubinos Perez pentru Universitatea, în minutul 90, după un fault asupra lui Florin Costea

★ **Universitatea – CFR Cluj 0-1 (sfert de finală de Cupă):** golul lui Florin Costea a fost anulat eronat pentru ofsaid, în timp ce la reușita lui Dubarbier nu s-a ridicat fanionul la ofsaidul în care se afla Traore

★ **Dinamo – Universitatea 2-1 (etapa a XVIII-a):** penalty neacordat Universității după un fault în careu al lui Moți asupra lui Florin Costea. În plus, fundașul dinamovist trebuia eliminat

★ **Bistrița – Universitatea 2-1 (etapa a XXII-a):** penalty acordat greșit de Teodor Crăciunescu pentru gazde, la scorul de 0-1

★ **Universitatea – Poli Iași 2-1 (etapa a XXIII-a):** Alexandru Deaconu nu a acordat penalty pentru Universitatea după un fault în careu al lui Brăneț asupra lui Florin Costea. Portarul oaspeților trebuia sancționat și cu cartonaș roșu

Nu poți pierde din greșeli de arbitraj, ci doar pe jocul echipei. Craiova a scăzut mult nivelul jocului în repriza a doua, în timp ce Steaua a crescut după pauză

Iuliu Mureșan, președinte CFR

Aurel Țicleanu se teme că jucătorii săi nu vor trece prea repede peste dezamăgirea produsă de greșelile de arbitraj

SUPĂRARE / FOTBALIȘTII ȘTIINȚEI AU CEDAT NERVOS ÎN VESTIAR, LA FINALUL PARTIDEI DIN GHENCEA

DRAMĂ OLTENEASCĂ

Adrian IOSUB
adrian.iosub@prosport.ro

Scene dramatice s-au petrecut în vestiarul Universității Craiova după partida cu Steaua. Oltenii au ratat pe mâna asistentului Onicaș șansa de a rupe un blestem vechi de 21 de ani, cel al lipsei victoriei în Ghencea.

Fratele meu plângea pentru că niște oameni i-au refuzat meritele. Au pierdut bani, glorie, tot!

Florin Costea, atacant U Craiova

Jucătorii olteni au izbucnit în lacrimi la finalul partidei, venindu-le cu greu să creadă că le-a fost refuzată o victorie istorică pe Ghencea. „Le venea să-și rupă tricourile de pe ei și să i le arunce în față arbitrului. Spuneau că nu se poate să-și bată cineva joc de ei în asemenea mod. Voiau să intre în istoria Universității cu o victorie în Ghencea, și un asistent le-a răpit bucuria asta. Mulți spuneau că nu vor să mai audă de fotbal, că s-au săturat ca unii care nu vor Universitatea în fruntea clasamentului să îi dezavantajeze în halul ăsta. Pe drumul de întoarcere a fost o liniște mormântală", a dezvăluit unul dintre cei care au asistat la scenele de după joc.

„CUM II MAI MOTIVEZ?"

Antrenorul Științei, Aurică Țicleanu, spune că elevii săi sunt cu moralul la pământ, fapt ce le-ar putea dăuna în următoarele partide. „Jucătorii mei au plâns în vestiar și le transmit admirația mea pentru modul în care au jucat. Au fost mai buni, meritau victoria. Acum ar putea să apară la ei un sentiment de zădărnicie, de pierdere a entuziasmului și e foarte periculos, pentru că în etapa viitoare întâlnim Victoria Brănești, o echipă nou-promovată, care va face totul pentru victorie", a spus Țicleanu.

CRAIOVA PUTEA SĂ FIE ÎN FRUNTEA CLASAMENTULUI!

Universitatea a jucat bine în ambele partide din acest debut de sezon, doar arbitrii privând-o de punctele care i se cuveneau. Cu CFR Cluj, craiovenii au avut două penalty-uri neacordate de către arbitrul Alexandru Tudor, care, ulterior, a și fost reținut de la delegări. Sâmbătă seară, la scorul de 1-0 în favoarea lor, „juveții" au marcat un gol valabil, anulat eronat de asistentul Onicaș. Astfel, oltenii au acumulat doar un punct după primele două etape, deși, fără greșelile de arbitraj, ar fi trebuit să aibă șase și să fie pe primele locuri. ▪

DINAMO 5
SPORTUL 3

www.prosport.ro

DINAMO
a devenit lider detronând Rapidul

Loc	Echipa	M	V	E	Î	Gol.	Pct.	Ad.
★ 1	Dinamo	2	2	0	0	7-4	6	+3
★ 2	FC Braşov	2	2	0	0	4-1	6	+3
● 3	Oţelul Galaţi	2	2	0	0	3-0	6	+3
● 4	Steaua	2	2	0	0	4-2	6	+3
● 5	Rapid	2	1	1	0	2-0	4	+1
● 6	Gaz Metan	2	1	1	0	5-4	4	+1
7	Poli Timişoara	2	0	2	0	4-4	2	-1
8	Gloria Bistriţa	2	0	2	0	3-3	2	-1
9	Unirea Urziceni	2	0	2	0	0-0	2	-1
10	CFR Cluj	1	0	1	0	0-0	1	+1
11	Astra Ploieşti	2	0	1	1	2-3	1	-2
12	U Craiova	2	0	1	1	1-2	1	-2
13	FCM Tg. Mureş	2	0	1	1	1-2	1	-2
14	FC Vaslui	2	0	1	1	1-3	1	-2
▼ 15	Pandurii Tg. Jiu	2	0	1	1	0-2	1	-2
▼ 16	Victoria Brăneşti	1	0	0	1	2-3	0	-3
▼ 17	Sp. Studenţesc	2	0	0	2	3-6	0	-3
▼ 18	„U" Cluj	2	0	0	2	2-5	0	-3

Legendă: ★ LC ● Europa League, plus câştigătoarea Cupei ▼ retrogradare

ETAPA A II-A

Vineri		
Oţelul - Pandurii		2-0
Vaslui - Tg. Mureş		1-1
Sâmbătă		
Bistriţa - Astra		1-1
Steaua - Craiova		2-1
Urziceni - Rapid		0-0
Ieri		
Gaz Metan - Timişoara		2-2
Braşov - „U" Cluj		3-1
Dinamo - Sportul		5-3
Azi		
CFR - Brăneşti	20:30	GSP TV

ETAPA A III-A

Vineri, 6 august		
„U" Cluj - Vaslui	18:00	GSP TV
Rapid - Oţelul	20:00	Digi Sport
Brăneşti - Craiova	21:45	GSP TV
Sâmbătă, 7 august		
Tg. Mureş - Urziceni	18:00	Digi Sport
FC Braşov - Steaua	21:00	Digi Sport
Duminică, 8 august		
Astra - Gaz Metan	18:00	GSP TV
Timişoara - CFR	20:00	Antena 1
Pandurii - Dinamo	21:45	Digi Sport
Luni, 9 august		
Sportul - Bistriţa	18:00	GSP TV

APRECIERE

„AC 20 E NUMAI UNUL"
Chiar dacă a fost rezervă, Adrian Cristea nu a fost uitat de către fanii dinamovişti. Dacă până acum, în acest început de sezon, „Prinţul" a fost doar aclamat de tribune, la partida de aseară a apărut şi un banner dedicat mijlocaşului. „AC 20 e numai unul", stătea scris pe un mesaj arborat la tribuna a doua.

PENALTY

N'DOYE ŞI CRISTEA „S-AU BĂTUT" PE MINGE

Foto: Vlad CONSTANTINESCU

În minutul 18, dinamoviştii au primit o lovitură de la 11 metri, după un fault la Torje. Imediat, spre balon s-au dus Andrei Cristea şi **N'Doye (foto)**. Primul a luat mingea cu intenţia de a executa, însă senegalezul i-a smuls obiectul muncii din mână şi a bătut el, la fel cum a făcut şi cu Astra. Imediat, africanul i-a explicat colegului său: „Era rândul meu. Unul eu, unul tu". Cu Hajduk executase Cristea, iar la Ploieşti, fotbalistul de culoare.

SUPĂRARE

VARGA L-A CERTAT PE BĂLAN
În prima repriză, „studenţii" au ratat o ocazie mare prin Tiberiu Bălan. Fostul mijlocaş al Unirii Urziceni l-a driblat pe Scarlatache şi a tras din întoarcere pe lângă. Imediat, Varga s-a dus ţintă spre colegul său şi l-a apostrofat pentru că a preferat să tragă, în loc să-i paseze lui.

ASISTENŢĂ

5.000 DE FANI ÎN TRIBUNE
Victoria cu Hajduk nu a trecut neobservată de fanii dinamovişti. Dacă împotriva croaţilor, suporterii au epuizat toate biletele puse în vânzare, aseară, în „Groapă" s-au strâns în jur de 5.000 de fani. O medie bună pentru arena din „Ştefan cel Mare", mai ales că partida s-a desfăşurat cu începere de la ora 21:00.

Foto: Florin ALBOIU

AMICI *Varga îl consolează cu zâmbetul pe buze pe „fratele său" Moţi, după golul de 3-2 al lui Bălan, în timp ce Curelea încearcă să recupereze mingea din braţele dinamovistului*

Foto: Vlad CONSTANTINESCU

GOLGHETER *Garat a înscris pentru a doua oară în ultimele două meciuri, şi pentru a treia oară în întreaga carieră*

EXECUŢIE / DINAMO A ÎNVINS-O PE SPORTUL STUDENŢESC DUPĂ UN MECI CU MULTE GOLURI, DAR ŞI C

MAI NEBUNI DECÂ

„Câinii roşii" au învăţat aseară şi că 3-0 poate fi un scor periculos. Mai ales că joi vine meciul cu Hajduk

Gigi STANCU
gigi.stancu@prosport.ro

După dramaticul 4-5 din 2006, Dinamo şi Sportul Studenţesc au oferit aseară, din nou, un meci spectaculos, dar de această dată victorioşi au ieşit „câinii": 5-3. Partida din „Ştefan cel Mare" s-a desfăşurat în cea mai mare parte a timpului cu gazdele la timonă, dar totul se putea nărui în cea de-a doua repriză, când elevii lui Selymes au fost la un pas să producă surpriza, revenind de la 3-0 la 3-2, respectiv 4-3!

Hajduk Split, adversara lui Dinamo de joi, a terminat la egalitate aseară, 2-2 la Osijek

Imediat după golul de 5-3, Adrian Cristea a arătat tricoul de pe dedesubt pe care scria „Pentru mama"

În prima parte a jocului, Dinamo a dat senzaţia că nu va avea nicio problemă într-un meci cu Sportul pe care l-a avut la discreţie timp de 50 de minute. Garat, care are două partide şi două goluri pentru Dinamo, N'Doye, din penalty, şi Torje s-au distrat cu o apărare naivă a Sportului şi a dus scorul la un 3-0 în care nu foarte multă lume credea înainte de meci. Deşi l-a lăsat pe „Prinţ" pe bancă exact în momentul în care acesta dădea semne că-şi revine, Ioan Andone a părut că şi-a pregătit perfect meciul şi Dinamo a emanat forţă şi siguranţă. De partea cealaltă, Sportul a dezamăgit total. Varga şi Bălan, reîntorşi în prima echipă, au jucat în prima repriză plictisiţi şi rupţi de restul echpei, iar scorul era normal. Asta până la pauză!

GAŞCA A ÎNNEBUNIT DUPĂ PAUZĂ

În minutul 54, la 3-0 pentru Dinamo, oaspeţii şi-au adus aminte că au şi ei voie să înscrie şi s-au trezit din pumni. Varga a pasat, iar Curelea a marcat pentru 3-1. Apoi Varga a mai pasat o dată şi de data aceasta Bălan a marcat. La 3-2, Andone înjura spre cer cu un sentiment de deja-vu în minte şi în suflet. Liviu Ganea i-a adus liniştea, dar doar pentru un minut. Pentru că Varga îşi face bicicleta clasică pe lângă un Scarlatache de desene animate şi scorul e 4-3! Sportul a crescut ritmul, dându-şi seama că apărarea lui Dinamo a primit gol în fiecare meci, exceptând „dubla" cu Bălţi, dar nu se mai întâmplă nimic.

ADRIAN CRISTEA A ADUS LINIŞTEA

Filmul horror se încheie cu Dinamo trăind periculos până în ultimul minut, atunci când „prinţul" Adrian Cristea a ţinut să aibă el ultimul cuvânt: şut sub bară fără preluare. În loc să se menajeze pentru Split, „câinii" trebuie să se repare psihic acum, după ce au simţit pe pielea lor că până şi 3-0 e un scor periculos. Ce să mai spunem de 3-1, atât cât a fost în turul cu Hajduk Split!

DINAMO 5-3 SPORTUL
2-0

antrenor: Ioan Andone — antrenor: Tibor Selymes

'14 **GARAT** • 1-0 ⚽
'19 **N'DOYE** (pen) • 2-0 ⚽
'48 **TORJE** • 3-0 ⚽
'69 **L. GANEA** • 4-2 ⚽
'88 **AD. CRISTEA** • 5-3 ⚽
⚽ '54 **CURELEA** • 3-1
⚽ '56 **T. BĂLAN** • 3-2
⚽ '71 **VARGA** • 4-3

1.	**CURCĂ** ★		1.	**POPESCU** ■	'18
25.	**SCARLATACHE** ★		29.	**FARMACHE** ★	
(20. AD. CRISTEA, '74 ★★★)		'88	24.	**PATRICHE** ★	'82
4.	**MOŢI** ★		13.	**GHINGA** ★	
(16. HELDER '58, ★★)		'77	4.	**CAZAN** ■	'13
30.	**GARAT** ★★★		(15. R. CIUPE '33, ★★)		
3.	**PULHAC** ★		22.	**POSTOLACHE** ★	
29.	**N'DOYE** ★★		30.	**IRIMIA** ★★	
26.	**MĂRGĂRITESCU** ★★		28.	**T. BĂLAN** ★★	
(5. D. KONE '62, ★★)		'76	10.	**FERFELEA** ■	
22.	**TORJE** ★★★		(21. NICOLA '55, ★★)		
19.	**L. GANEA** ★★		20.	**VARGA** ★★★	
7.	**C. MUNTEANU** ★	'43	(8. NAE, '79,)		'84
17.	**AN. CRISTEA (CPT)** ★		9.	**CURELEA (CPT)** ★★★	

Rezerve: 12. Naumovski, 2. Ze Diabate, 9. M. Niculae, 15. Dănciulescu

Rezerve: 33. Viciu, 5. Lung, 11. C. Gheorghe, 19. Cruceru,

Jucătorul meciului: **TORJE** ★★★

Arbitru: Robert Dumitru ★★★ (Braşov) • **Asistenţi:** Aurel Oniţa ★★★ (Constanţa) şi Dorin Mudura ★★★ (Oradea) • **Stadion:** Dinamo • **Spectatori:** 5.000

Foto: Vlad CONSTANTINESCU

5
victorii din tot atâtea meciuri are Dinamo în accest debut de sezon

DINAMO 5
SPORTUL 3

Foto: Vlad CONSTANTINESCU

SUSȚINERE *Micuța galerie a Sportului nu a încetat să spere niciun moment (foto dreapta). Asta până la golul de 5-3 al lui Adrian Cristea (foto stânga)*

Foto: Florin ALBOIU

MULTE GREȘELI, ASIGURÂNDU-ȘI PRIMUL LOC DUPĂ ETAPA A DOUA

...T GAȘCA NEBUNĂ

Tot timpul am avut meciuri de infarct cu Sportul. A contat că au revenit mereu în joc foarte repede. Suntem supărați că primim goluri multe
Cristi Pulhac, fundaș Dinamo

Ioan Andone a menajat mai mulți jucători aseară, în vederea partidei de joi de la Split: Marius Niculae, Dănculescu, Kone și Adrian Cristea. Evoluția scorului l-a făcut însă pe tehnician să modifice componența echipei din mers

La 3-0 eram mulțumit și fericit, însă, sincer, mi-a fost teamă. Când a intrat „Prințul", am zis că trebuie să prindă un șut, o lovitură liberă, mă gândeam că trebuie să facă o ghidușie, ceva
Cristi Borcea, acționar Dinamo

45 DE GOLURI ÎN NOUĂ PARTIDE DINAMO - SPORTUL!!!

Fosta și actuala trupă a lui Ioan Andone au obișnuit publicul cu scoruri fluviu în ultimele sezoane. Nici meciul de aseară nu a ieșit din tipar!

2001-2002: Dinamo 5-1 Sportul | Sportul - Dinamo 1-0
2002-2003: Dinamo - Sportul 3-1 | Sportul - Dinamo 5-6
2004-2005: Dinamo - Sportul 2-1 | Sportul - Dinamo 0-1
2005-2006: Sportul - Dinamo 0-2 | Dinamo - Sportul 4-5
2010- 2011: Dinamo- Sportul 5-3

MĂRGĂRITESCU A PLÂNS DE CIUDĂ!

Foto: Florin ALBOIU

Chiar dacă Dinamo a învins, unii jucători au fost certați de Ando la cabine

Bogdan STERIOPOL
bogdan.steriopol@prosport.ro

La finalul partidei cu Sportul, jucătorii dinamoviști s-au bucurat alături de fani în fața Peluzei Cătălin Hîldan. Nu au fost de față și jucătorii înlocuiți de Andone în timpul meciului.

Mărgăritescu, Scarlatache și Moți au refuzat să meargă la final în dreptul galeriei. Adică exact cei trei jucători schimbați de Andone după ce greșiseră la golurile Sportului și care au părăsit terenul printre corurile de fluierături venite dinspre tribună.

I S-A REPROȘAT MARCAJUL LARG

Nici intervenția lui Ando, care i-a trimis personal să salute fanii aflați în PCH, nu i-a făcut pe cei trei să se răzgândească, aproape imediat aceștia fugind direct la vestiar, acolo unde au apărut destul de abătuți.

Scarlatache a jucat bine fundaș dreapta, dar când l-am mutat în centru a fost alt om. L-am schimbat, iar la final mi-a spus că s-a sufocat. Nu cred că-l mai folosesc la Split
Ioan Andone, antrenor Dinamo

Cel mai afectat dintre ei părea cel poreclit „China", acesta având chiar lacrimi în ochi. Se pare că, pe lângă atitudinea fanilor, mijlocașul a suferit și din cauză că Ioan Andone i-a reproșat lejeritatea marcajului la unele dintre acțiunile adversarilor. Închizătorul, care a avut o evoluție destul de slabă pe tot parcursul celor 62 de minute, cât a jucat, ar fi fost certat de către tehnician în momentul schimbării. Mărgăritescu a ieșit printre ultimii dinamoviști de la vestiare. ■

SINGURA EMISIUNE MATINALĂ DE SPORT
De luni până vineri de la 10:00 la 12:00 la
Cu Lucian Lipovan, redactor-șef adjunct
ÎN DIRECT
SPORT.RO
PRO SPORT
ORA EXACTĂ
ÎN SPORT

DINAMO 5
SPORTUL 3

EMOȚII CU DARKO ZEC

Darko Zec are două prezențe în națională de tineret a Sloveniei

„Câinii" au bătut palma cu Domzale pentru uriașul sloven, însă transferul poate pica din cauza impresarilor

Cătălin MUREȘANU
catalin.muresanu@prosport.ro

Dinamo transferă greu. Ce negociază ziua pică seara. Așa s-a întâmplat cu Năstăsie, care a fost prezentat pe site-ul oficial, iar acum se pare că scenariul se repetă cu slovenul Darko Zec.

Stoperul în vârstă de 21 de ani era așteptat azi la București, însă, din cauza impresarilor, afacerea poate pica. Asta pentru că un procurator din Serbia susține că îl reprezintă pe internaționalul de tineret, dinamoviștilor fiindu-le propus de către un alt impresar. Ieri, „câinii" încercau să-i rezerve un bilet de avion uriașului de 1,94 m, mai ales că se înțeleseseră cu cei de la Domzale pentru transferul jucătorului în schimbul sumei de 100.000 de euro achitabili în două rate. Acum „câinii" așteaptă ca cei doi procuratori să se înțeleagă pentru comision, altfel tranzacția va pica. ■

INTERVIU / IOAN ANDONE ESTE NEMULȚUMIT CĂ ECHIPA SA A PRIMIT TREI GOLURI DE LA ATACANȚII SPORTULUI

„MI-A FOST FRICĂ LA 4-3!"

Andone vrea ca Dinamo să marcheze la Split, pentru a nu repeta momentele grele din meciul cu Sportul

Foto: Vlad CONSTANTINESCU

Adrian DUMITRU
adrian.dumitru@prosport.ro

La final, Ioan Andone (foto) părea un om căruia îi trecuse glonțul pe la ureche, după un meci pe care echipa sa îl putea pierde deși avea 3-0 la un moment dat. Tehnicianul lui Dinamo a recunoscut că l-a forțat pe Adrian Cristea pentru că s-a temut să nu scape victoria.

Cum a fost după un meci în care s-au marcat opt goluri?
Este extraordinar pentru suporteri că am dat cinci goluri, dar pentru mine este îngrijorător că am primit trei. La experiența jucătorilor de la Dinamo nu avem voie să primim atâtea. Mă îngrijorează jocul în apărare al echipei, pentru că facem gafe. Urmează un meci la Split în care suntem obligați să înscriem, altfel vom avea viață grea.

> Nu mă sperie Steaua sau greșelile care se produc în favoarea ei, nici declarațiile lui Gigi Becali, astea sunt vrăjeli pentru presă. Campionatul e lung, vom vedea cine va râde la urmă
> **Ioan Andone,** antrenor Dinamo

Vă îngrijorează că defensiva este depășită atât de ușor?
Facem gafe în apărare, visăm, dăm dovadă de nesiguranță, iar asta nu îmi place. Nu putem fi siguri că marcăm mereu cinci goluri. Sportul poate să dea trei goluri pe orice stadion din România, nu doar nouă.

Adrian Cristea a intrat accidentat...
Pe Adrian l-am băgat forțat, pentru că mă speriasem la 4-3 și voiam să opresc cursul meciului. Este accidentat și nu aveam de gând să-l introduc. Am riscat și ne-a ieșit, iar asta e o veste bună.

Cum vi s-a părut evoluția lui Helder?
Helder a intrat bine în meci, dar are carențe mari pe faza defensivă. Îl știu foarte bine de la Rapid. El este superjucător de la mijloc în sus.

Îl pierdeți pe Andrei Cristea?
Despre plecarea lui Andrei Cristea nu pot să spun nimic, știu că el costă trei milioane și nu are nimeni acești bani. ■

> A fost un meci nebun. Să dai trei goluri pe Dinamo, să mai ai alte patru ocazii și să nu câștigi este frustrant
> **Tibor Selymes,** antrenor Sportul
>
> Am luat goluri ușoare și am ratat mult! La pauză putea să fie 2-2, însă asta este
> **Tibi Bălan,** mijlocaș Sportul
>
> Suntem gașca nebună în sens negativ! Dacă băteam cu 5-3, atunci eram gașca nebună în sens pozitiv. Colegii mei sunt tineri, fără experiență
> **Dacian Varga,** mijlocaș Sportul

ÎL IAU PE LOPES?

După ce l-au pierdut pe Dorel Stoica în favoarea Stelei, oltenii s-ar putea despărți și de David Lopes, care ar fi direcționat spre „Groapă"

10 mii de euro este salariul lunar al lui David Lopes la Universitatea Craiova

Cătălin MUREȘANU
catalin.muresanu@prosport.ro

Oltenii l-au prezentat pe Lopes în stilul caracteristic, cu fularul alb-albastru la gât, însă este posibil ca aventura brazilianului la formația lui Mititelu să se termine mai repede decât s-ar fi așteptat toată lumea.

Asta pentru că dușmanul de moarte al craiovenilor, Dinamo, „poftește" la ultimul transfer al oltenilor. „Câinii", care la rândul lor l-au dorit în mai multe rânduri pe Lopes, vor să-l „sufle" pe stoper din Bănie, asta chiar dacă jucătorul a semnat contractul cu Universitatea. Mari cunoscători ai regulamentelor, dinamoviștii susțin că ar avea un as în mânecă, însă oltenii pariază cu faptul că dețin cartea verde a jucătorului de 28 de ani și că l-au legitimat chiar zilele trecute la LPF.

LOPES: „SĂ NU MAI AUD DE DINAMO"

„Câinii" au luat legătura cu fotbalistul prin intermediul unor persoane apropiate celor două părți, care chiar l-au vizitat pe fundaș în București, la hotelul în care era cazată Universitatea cu ocazia meciului cu Steaua, dar Lopes a refuzat pe un ton destul de hotărât: „Nu vreau să mai aud de Dinamo ori de Steaua. Au putut să mă aducă de multe ori, au avut multe șanse, însă nu au fost serioși. Acum sunt aici și vreau să joc la Craiova, pentru că cei de aici chiar m-au dorit". ■

Foto: Szasz ISTVAN

FOTBAL LA SUPERLATIV

Eric a marcat de două ori, dar Timişoara a egalat în prelungiri. Scor final: 2-2

Haţegan a dat dovadă de prostie. Este a doua oară când se dă penalty împotriva noastră şi pierdem două puncte. Nu este normal că abia a început campionatul şi noi vorbim doar despre greşelile lor şi mai puţin de fotbal

Marian Iancu, preşedinte CA Poli TImişoara

GAZ METAN	2-2 (1-0)	TIMIŞOARA
Antrenor: Cristian Pustai		Antrenor: Vladimir Petrovic
'16 ERIC 1-0 • (penalty) ⚽		⚽ '72 MAGERA • 2-1
'47 ERIC • 2-0 ⚽		⚽ '90+1 AXENTE • 2-2

12. PLEŞCA ★★		'86	29. PANTILIMON ★★		
16. ZAHARIA ★★			13. SCUTARU ★★		'76
(3. TRTOVAC '81 ★)		90+4	14. MERA ★★		
13. KHUBUTIA ★		'54	28. CISOVSKY ★★		'45
19. LAZĂR ★★			8. SEPSI ★★		
88. PÂRVULESCU ★★			5. ALEXA (CPT) ★		
(18. PREKOP '87)			55. BOURCEANU ★★		'38
7. KUBALA ★★			(31. POPARADU, '66 ★★)		'80
21. TODEA (CPT) ★★		'5	7. CURTEAN ★		
5. A. MUNTEANU ★★★			('59 10. TAMEŞ ★)		
27. ERIC ★★★			17. MAGERA ★★		'62
15. HOBAN ★			21. GOGA ★		
2. AGANOVIC ★			(11. MANSOUR, '71 ★)		
(9. LIŢU '89)			9. AXENTE ★★★		

Rezerve: 1. Portnoj – 23. Marovic, 17. Dudiţă, 80. Miclea

Rezerve: 99. Taborda – 20. Popovic, 4. Luchin, 24. Dukic

Jucătorul meciului: ERIC ★★★

Arbitru: Ovidiu Haţegan ★★★ (Arad); Asistenţi: Cristian Nica ★★★ (Ploieşti), Miclos Nagy ★★★ (Cluj-Napoca); Stadion: Municipal (Sibiu); Spectatori: 4.000

A PLÂNS DUPĂ GOLUL DE 2-0

Eric de Oliveira a fost foarte aproape de a fi din nou eroul celor de la Gaz Metan: a marcat de două ori în poarta lui Poli, la fel ca în primăvară, când medieşenii au câştigat cu 2-1 în Banat. Brazilianul a început să plângă în minutul 47, după ce a marcat pentru 2-0. „Mi-am adus aminte de o persoană pe care am pierdut-o, tatăl celui mai bun prieten al meu, Emilto. Din păcate, l-am văzut ultima dată când am fost în vacanţă şi îi dedic lui ambele goluri. Ştiu că e acolo sus împreună cu bunica mea", a mărturisit Eric.

Radu FAUR
radu.faur@prosport.ro

Gaz Metan şi Poli Timişoara au respectat tradiţia, reuşind un meci memorabil, la fel ca în precedentele două sezoane. De data aceasta s-a terminat nedecis, 2-2, după un joc nebun în care medieşenii au condus cu 2-0.

După 5-1 şi 2-6 la Mediaş, Sibiul a fost de data aceasta gazda unui episod dramatic scris de cele două echipe. Eric a fost din nou omul providenţial pentru Gaz Metan, punctând de două ori în poarta lui Pantilimon, în urma unor greşeli comise de doi jucători reprezentativi ai lui Poli. Mai întâi, a transformat un penalty provocat de Sepsi, apoi a profitat de gafa lui Alexa. Brazilianul i-a furat cu mare lejeritate mingea mijlocaşului timişorean şi a şutat sec pe colţul scurt.

ALEXA A COMIS-O

Până la 2-0, Poli a avut iniţiativa, însă Gaz Metan a profitat la maximum de şansele avute. Totuşi, oaspeţii au renăscut din propria cenuşă în ultimele 20 de minute. Semnalul revenirii l-a dat Magera, cu o torpilă de la 25 de metri (1-1, minutul 72), iar Axente a făcut 2-2 în primul minut al prelungirilor, fructificând printr-o lovitură de cap centrarea lui Sepsi.

S-a terminat nedecis, ca o consecinţă a fotbalului la superlativ jucat de cele două echipe. Niciuna n-ar fi meritat să piardă şi poate tocmai de aceea cele două mari ocazii ale Timişoarei din final, Cisovsky (bară în minutul 82) şi Magera (minutul 87), nu s-au mai oprit în plasă. ■

Foto: Zoltan RACZ

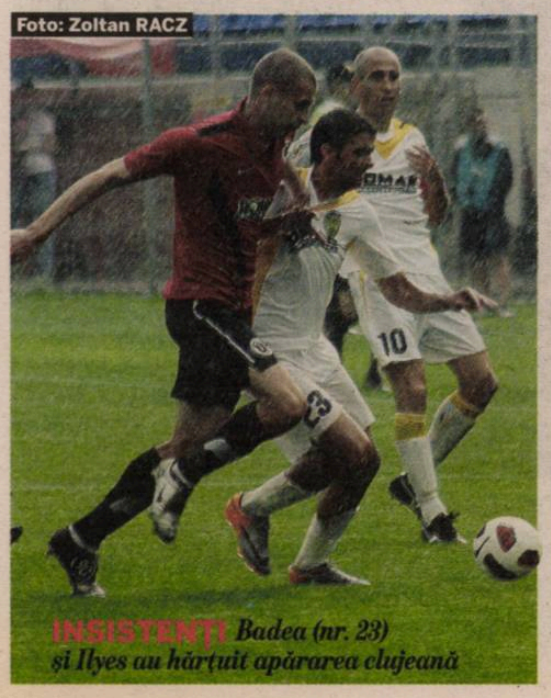

INSISTENŢI *Badea (nr. 23) şi Ilyes au hărţuit apărarea clujeană*

„SĂ VINĂ TIKI-TAKA!"

FC Braşov a învins cu 3-1 pe „U" Cluj şi aşteaptă vizita Stelei

Bogdan POPESCU
(Braşov)

FC Braşov a bifat a doua victorie din tot atâtea jocuri, după ce a trecut, cu 3-1 (1-1), acasă, de Universitatea Cluj. Urmează Steaua.

Sub o ploaie torenţială, care a căzut fără încetare aproape pe toată durata primei reprize, cele două grupări au început prudent, fără a se expune prea mult. Braşovenii au fost însă mai insistenţi, dar fără a pune în prea mare pericol poarta lui Boşneag. Asta doar până în minutul 28, când Chipciu a executat foarte bine o lovitură liberă, iar veteranul Ilyes (36 de ani) a înscris din câţiva metri, după ce a lobat mingea peste Boşneag. Când toţi aşteptau pauza, Niculescu şi-a adus aminte că este specialistul fazelor fixe şi a marcat dintr-o lovitură liberă de la 30 de metri.

140 de goluri
a marcat Claudiu Niculescu în Liga I, luând în calcul şi reuşita de ieri. La „U" Cluj, Clau-gol a înscris deja de două ori

Repriza a doua a fost una mai alertă şi, după o fază în care Vali Badea a fost blocat de Boşneag, Cristi Ionescu a readus Braşovul în avantaj cu un eurogol de la 35 de metri. Coautor la primul gol, Chipciu şi-a trecut şi el numele pe lista marcatorilor, cu un şut de la 8 metri, după ce l-a ridiculizat pe Delgado. Braşovul a început bine sezonul şi aşteaptă meciul cu Steaua, din runda următoare, de sub Tâmpa. „Să vină Tiki-Taka" a spus tânărul Chipciu (21 de ani). ■

FC BRAŞOV	3-1 (1-1)	„U" CLUJ
Antrenor: Daniel Isăilă		Antrenor: Marian Pană
'28 ILYES • 1-0 ⚽		⚽ '45+2 NICULESCU • 1-1
'60 CRISTESCU • 2-1 ⚽		
'71 CHIPCIU • 3-1 ⚽		

32. MINCĂ ★★			33. BOŞNEAG ■		
20. VOICU ★★			2. BUHUŞ ■		'28
21. RUSU ★★★			(18. UNGURUŞAN, '78)		'88
15. OROS ★★★			25. D. MUNTEANU ★		
12. C. IONESCU ★★★			13. IZVORANU ■		'66
7. CHIPCIU ★★★		'71	20. BELOSEVIC ★		
(8. MATEIU, '85)			24. BALDE ★		
10. ILYES ★★★			(8. REINALDO, '46 ■)		
18. CRISTESCU ★★			22. BOŞTINĂ ■		
26. WILLIAMS ★★			16. DELGADO ★		
9. HADNAGY ★★			10. ACOSTA ■		'75
(11. MARTINOVIC, '78)		'85	9. NICULESCU ★		'37
23. V. BADEA ★★			11. MACHADO ■		
(27. NĂSTĂSIE, '63 ★★)		'68	(27. LEMNARU, '74)		

Rezerve: 13. Kajcsa – 55. L. Dumitru, 19. Drăgan

Rezerve: 1. Matache – 23. Cviric, 28. V. Gheorghe, 29. Tobă

Jucătorul meciului: CHIPCIU ★★★

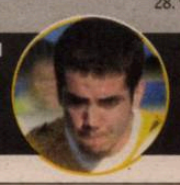

Arbitru: Sebastian Colţescu ★★ (Craiova). Asistenţi: Ionel Popa ★★ (Paşcani), Florin Păunescu ★★ (Rm. Vâlcea) Stadion: Tineretului – Braşov Spectatori: 1.500

GUSTAVO SE TEME DE CONCURENȚĂ

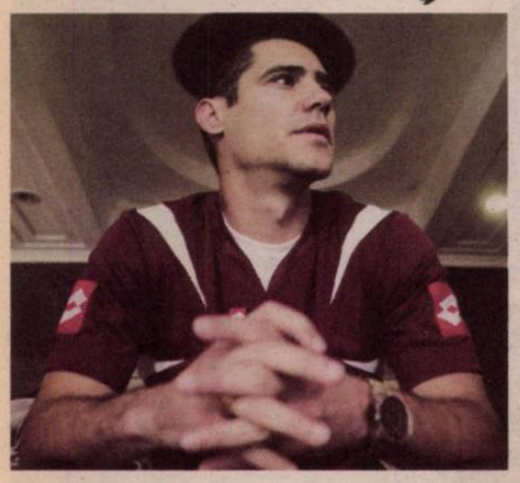

Mijlocașul brazilian vrea să plece, deși nu a jucat niciun meci oficial pentru Rapid

Gigi STANCU
gigi.stancu@prosport.ro

Adus în Giulești din postura de jucător liber de contract, mijlocașul brazilian Gustavo Veronesi (28 de ani) vrea să părăsească echipa pregătită de Marius Șumudică, pentru că nu a jucat niciun minut în cele două etape care au trecut din noul campionat.

Mijlocașul sud-american a evoluat sezonul trecut la gruparea elenă AO Kerkyra din liga a II-a, unde a reușit să marcheze șase goluri în 34 de partide. El a fost transferat pentru a întări partea dreaptă și pentru a-i crea o concurență utilă noului fundaș dreapta al giuleștenilor, Rui Duarte. Fotbalistul brazilian, care poate evolua atât fundaș, cât și mijlocaș de bandă, și-a dat însă seama că îi va fi greu să joace înaintea lui Roman, Grigorie sau a portughezului Rui Duarte și încearcă să-și găsească echipă în Grecia. Acesta a luat legătura cu mai mulți impresari pe care i-a anunțat că vrea să părăsească România pentru un angajament în prima ligă elenă.

Înainte să vină la Rapid, Veronesi a fost la un pas să fie transferat de vicecampioana Greciei, PAOK Salonic, dar Dinu Gheorghe s-a mișcat mai bine și a reușit să-l fure grecilor, așa cum a făcut și cu fundașul brazilian Marcos Antonio. ■

Rezerve: 44. Stăncioiu - 2. Tony, 7. E. Dică, 9. Traore, 15. Alcantara, 22. Hora, 31. Dani
Absent: Bud (învoit)

Rezerve: 1. Bordeianu - 24. Marincău, 20. Ispir, 25. Novac, 11. V. Simion, 19. Zuluf, 29. C. Prodan
Absenți: -

Arbitru: Mugurel Drăgănescu (Breaza) • **Asistenți:** Bogdan Velicu (București) și Vladimir Urzică (Piatra Neamț) • **Stadion:** „Dr. Constantin Rădulescu" (Cluj-Napoca) • **Bilete:** P I (5 lei), P II (15 lei), Tribuna I (20-40 lei), Tribuna II (15-30), Tribuna II- sect 37/45- elevi și studenți cu Studcard (10 lei)

CRIZĂ / VICECAMPIOANA S-AR PUTEA DESFIINȚA PÂNĂ LA FINELE TURULUI

DISPARE SAU SE VINDE?

Dumitru Bucșaru și-a anunțat apropiații că renunță la Unirea Urziceni dacă într-o lună nu găsește un investitor

Foto: Bogdan IORDACHE

CURTAT *Bilașco, unul dintre cei mai bine cotați jucători de la Urziceni, nu va duce lipsă de oferte în cazul desființării echipei*

Alexandru ENCIU
alexandru.enciu@prosport.ro

Urziceniul este pe un butoi cu pulbere. Jucătorii sunt neplătiți de trei luni, Roni Levi nu știe cum să-și mai motiveze elevii pentru meciul cu Zenit Sankt Petersburg, iar prin birouri bate vânt de ducă.

Cu numai câteva zile înainte de returul cu rușii de la Zenit, din turul trei preliminar al Ligii Campionilor, problemele vicecampioanei devin tot mai acute. Jucătorii sunt neplătiți de trei-patru luni și oricând și-ar putea depune memorii pentru a deveni liberi de contract. „I-a convins Meme Stoica să rămână, altfel plecau de mult. Dar nici Meme nu mai rezistă. Este nemulțumit și el pentru că lipsa banilor îi limitează puterile. Ce pretenții mai poate avea un manager general când jucătorii sunt neplătiți!?", spune un apropiat al Unirii Urziceni. Temerile sunt amplificate în tabăra vicecampioanei și de faptul că nici măcar nu există vreo promisiune că problema financiară se va rezolva.

MEME PLEACĂ DUPĂ CE ECHIPA IESE DIN CUPELE EUROPENE

Capac la toate frământările a pus o declarație a lui Dumitru Bucșaru. Patronul Unirii și-a anunțat apropiații că, dacă într-o lună nu găsește un investitor, renunță la echipă. „Până la finele turului, s-ar putea ca Unirea fie să nu mai existe, fie să-și schimbe patronul", a declarat aceeași sursă. Termenul de o lună nu este întâmplător. Dacă, printr-un miracol, Unirea ajunge în grupele Ligii Campionilor, atunci toate problemele s-ar rezolva cu banii de la UEFA. De parcursul echipei în cupele europene se leagă însă și mandatul lui Mihai Stoica. Managerul general al Unirii va pleca imediat cum echipa va fi eliminată din eurocupe, Meme neducând lipsă de oferte. ■

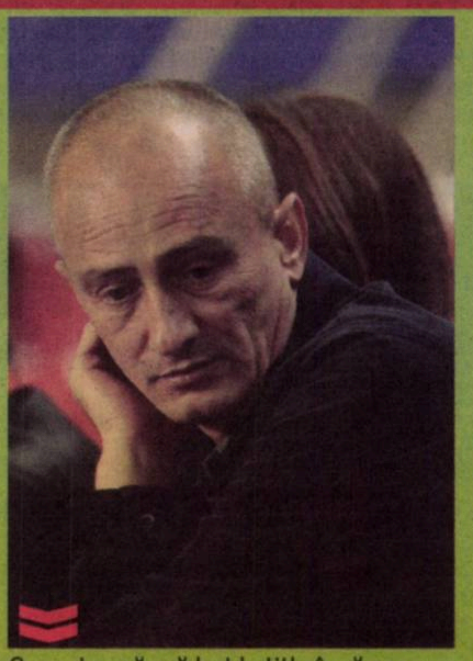

Garantez că mă bat la titlu încă zece ani de acum înainte. Unirea nu o să se desființeze

Dumitru Bucșaru, patron Unirea (declarație dată în aprilie 2010)

PROBLEME

REȚETĂ DE CRIZĂ: 90 % IA BANCA, 10 % BUCȘARU

Problemele financiare ale Unirii sunt legate de criza de lichidități prin care trece Dumitru Bucșaru. Echipa de fotbal a produs bani în ultimii ani, aproape 20 de milioane de euro (Liga Campionilor, drepturi TV, bilete etc.), însă sumele au fost folosite pentru stingerea datoriilor pe care le avea patronul. Cea mai consistentă sumă s-a dus spre Gigi Becali, care a avut de recuperat de la Bucșaru aproape 10 milioane de euro. Problemele de lichiditate s-au acutizat odată cu criza financiară, care a blocat construcțiile și imobiliarele, sectoare spre care erau îndreptate afacerile patronului Unirii. Bucșaru a ajuns să se îndatoreze astfel la bănci, din casele pe care le vinde în complexul Green City în contul lui ajungând doar 10 la sută din suma încasată, iar băncile creditoare iau restul.

„E TERMINAT!“

Foto: REUTERS

SPECTATORI *Beckham și-a îmbrăcat fiul în tricoul lui AC Milan*

Allegri, antrenorul Milanului, nu-l mai vrea pe Beckham pe „San Siro“

Robert VĂTAFU
robert.vatafu@prosport.ro

Massimiliano Allegri, noul antrenor al Milanului, îi închide ușa în nas lui Beckham: „Nu mai avem nevoie de el. Nu mai poate juca la nivel înalt!”.

David Beckham, jucătorul lui LA Galaxy, s-a dus sâmbătă la Londra pentru a-și vedea foștii coechipieri de la Milan în meciul amical cu Arsenal (scor 1-1), prilej pentru speculații pe tema revenirii englezului pe „San Siro”. Împrumutat până acum de două ori la echipa italiană, Beckham este momentan în afara circuitului, după o accidentare suferită în urmă cu cinci luni. Lucrurile le-a lămurit însă, repede, antrenorul Milanului, Allegri: „Nu se pune problema revenirii lui Beckham. El se recuperează acum după o accidentare urâtă, dar nu mai poate juca la nivel înalt. Din punctul meu de vedere, cariera lui s-a terminat acum cinci luni. Nu ne mai poate ajuta, dar a fost o plăcere să-l revedem”.

La doar cinci echipe a evoluat până acum Beckham: Manchester United, Preston North End, Real Madrid, LA Galaxy și AC Milan

WEST HAM UNITED ÎL DOREȘTE

Dacă Milan nu mai crede în Beckham, salvarea lui poate veni chiar din Anglia. West Ham s-a arătat dispusă să îl împrumute pe „Spice Boy” de la Galaxy, însă până acum nu a înaintat nicio ofertă. Această variantă ar fi pe placul englezului, care are deja 35 de ani și astfel și-ar putea încheia cariera în Premier League, de unde a plecat.

Până să afle unde va juca sezonul viitor, Beckham, care are deja trei copii, și-a manifestat dorința de a plusa la acest capitol! „Dacă Victoria și cu mine vom mai avea încă doi-trei copii, va fi o adevărată binecuvântare”, a spus internaționalul englez.

115 selecții are Beckham la naționala Angliei, la care a debutat în 1996. La Cupa Mondială, el l-a ajutat pe Capelo de pe bancă **(foto mic)**

Foto: EPA

MATTHÄUS, REFUZAT DE SOȚIA PREȘEDINTELUI

Germanul nu a devenit selecționerul Camerunului pentru că nu l-a mai vrut Prima Doamnă a acestei țări!

Edwin ROSCH

Prima Doamnă a Camerunului este cea care nu l-a dorit pe Matthäus la naționala „leilor neîmblânziți”, după ce a citit în presă despre scandalul provocat de Liliana (foto dreapta), soția germanului.

În ultimul timp, Matthäus are necazuri din cauza femeilor. După ce soția l-a înșelat cu un italian mai tânăr cu vreo 20 de ani decât el, Lothar a vrut să devină selecționerul Camerunului. Și avea cele mai mari șanse. **Chantal (foto stânga)**, soția președintelui statului, Paul Biya, ținea cu tot dinadinsul ca germanul să preia naționala „leilor neîmblânziți”. Până când a văzut pozele cu soția infidelă și l-a tăiat pe nefericitul antrenor din fruntea listei. „Nu avem nevoie aici de așa ceva”, a fost explicația ei. „Nu am devenit selecționerul Camerunului pentru că soția președintelui, care mă voia neapărat, mi-a aflat povestea”, a spus Matthäus. Aventura nu se termină aici: Lothar s-a întors în brațele celei de-a treia soții, Marijana, cea pe care a părăsit-o pentru Liliana.

GHINION *Matthaus a rămas și fără nevastă și fără slujbă*

FOTBAL EXTERN

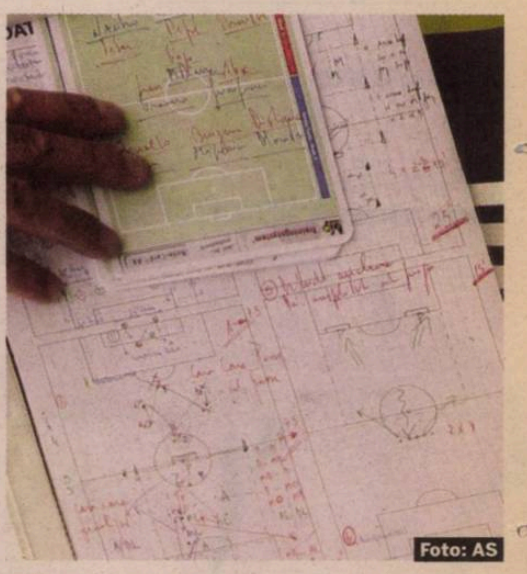
Foto: AS

SPANIA

A FOST DESCOPERIT SECRETUL LUI MOURINHO

Notițele lui Jose Mourinho nu mai sunt secrete. Cotidianul AS a descoperit care este tactica portughezului la Real Madrid **(foto)**. În organizarea antrenamentelor, în vederea noului sezon, „The Special One” a folosit două tactici de bază, 4-4-2 și 4-3-3. Jurnaliștii spanioli notează că în ultimele zile, Mourinho a folosit mai des a doua variantă, pentru îmbunătățirea jocului pe benzi al „galacticilor”.

BULGARIA

BRATU, GOL ÎN PRIMA ETAPĂ

Florin Bratu a înscris sâmbătă pentru Litex Loveci, în prima etapă a campionatului bulgar, în meciul câștigat cu 2-1 împotriva lui Minyor Pernik. Fostul atacant dinamovist a deschis scorul în minutul 9 și a fost înlocuit în minutul 60.

AMICAL

BENITEZ A CÂȘTIGAT PRIMUL TROFEU CU INTER

Chivu și Alibec au obținut Cupa Pirelli. Într-un meci disputat în SUA, Inter a trecut cu 3-0 de Manchester City, prin golurile marcate de Obinna (2) și Biraghi. Cristi Chivu a evoluat titular până în minutul 62. În același minut a fost introdus pe teren și Alibec.

GERMANIA

RAUL, PRIMA „DUBLĂ“ PENTRU SCHALKE

Raul (foto) i-a cucerit deja pe suporterii lui Schalke, în numai câteva zile. Aseară, în cel de-al doilea său meci pentru echipa germană, spaniolul a marcat două goluri, ultimul printr-un lob de senzație. Iar adversară a fost nimeni alta decât Bayern München, în fața căreia Schalke a câștigat cu 3-1. Raul este deja idol la Gelsenkirchen. Deja au fost vândute 100.000 de tricouri ale fostului „galactic”, în primele trei zile după transferul său în Germania.

CAMPIONATE EXTERNE • REZULTATE

OLANDA — SUPERCUPĂ

AJAX – TWENTE 0-1
(Jong 8)
★Twente a câștigat trofeul.

RUSIA — ET. 15 DIN 30

Saturn - Anji Makhachkala 1-0, Spartak Nalchik - Amkar Perm 2-1, **Zenit St. Petersburg** - Rubin Kazan 2-0, Terek Groznîi - Alania Vladikavkaz 2-0, Dinamo Moscova - Krîlia Sovietov 1-1, Spartak Moscova - ȚSKA Moscova 1-2

CLASAMENT: 1. ZENIT 39p, 2. ȚSKA Moscova 30p, 3. Rubin 29p

POZA ZILEI
Foto: Andru NENCIU

EROINĂ *Urmele de sânge de pe încălțămintea Lidiei Șimon spun totul despre suferința româncei din timpul cursei*

FIȘIER

BOX / BUTE ARE UN CHALLENGER OBLIGATORIU FĂCUT KO

Lucian Bute (foto) își va apăra titlul mondial (categ. supermijlocie, IBF) în fața francezului Jean-Paul Mendy, în cazul în care îl va învinge pe americanul Jesse Brinkley (15 octombrie). Francezul a fost făcut KO de australianul Bika în prima rundă, dar acesta din urmă a fost descalificat, fiind considerat vinovat că l-a lovit pe adversarul său când acesta avea un genunchi la podea.

RUGBY / NOUA ZEELANDĂ BATE TOT ÎN TRI NATIONS

Noua Zeelandă a învins sâmbătă, în deplasare, cu 49-28 (32-14), selecționata Australiei, în cea de-a patra etapă a Turneului celor Trei Națiuni. După primele patru etape, în clasament conduce Noua Zeelandă, cu 15 puncte, fiind urmată de Australia (4 puncte) și Africa de Sud (0 puncte). În următoarea etapă, programată pe 7 august, Noua Zeelandă va întâlni, pe teren propriu, tot Australia.

BASCHET / VIRGIL STĂNESCU A REVENIT LA STEAUA

Fostul căpitan al naționalei masculine, **Virgil Stănescu (foto)**, a ajuns la o înțelegere cu Steaua, el urmând să evolueze în viitorul sezon la formația bucureșteană. Cel mai valoros jucător român în activitate revine la Steaua după ce, în ultimul an, a evoluat la Banca Tercas Teramo (Italia). Steaua i-a transferat pe Căruțașu, Mandache, Țibârna și pe americanii Jackson, Turner, Salisbury și Coleman.

HANDBAL / ÎNFRÂNGERI PE LINIE LA EUROPENELE DE TINERET

Naționala masculină de tineret va evolua pentru locurile 9-16 la Campionatul European (Slovacia), după ce a pierdut toate meciurile din grupă. După 27-29 cu Croația în prima zi, tricolorii au pierdut la scor ambele partide disputate în weekend. Slovenia i-a surclasat sâmbătă cu 35-19, iar ieri a venit rândul Suediei să se distreze, 39-27.

TĂLPI DE MARATON

Șimon a rezistat incredibil peste 30 km în maraton, deși abia mai putea călca. La final, a avut nevoie de o mască de oxigen pentru a-și reveni

Gândiți-vă cât de greu e să pășiți pe plajă după ce v-ați zgâriat într-o scoică. Sau cât de teribil v-a fost în copilărie când un cui tăios v-a străpuns talpa moale a „Drăgășaniului"! Groaznic, nu? Parcă și amintirea acelor accidente vă face să tresăriți! Ați deschis probabil pagina și v-au sărit în ochi pozele? Citiți următoarele rânduri și veți simți o bucățică din suferința Lidiei Șimon.

Cursa de maraton din cadrul Europenelor poate fi pusă în vitrina afectivă a supercampioanei de 37 de ani alături de argintul olimpic de acum zece ani sau de aurul mondial din 2001. Nu prin prisma clasării

> Niciodată nu mi s-a întâmplat așa ceva, să termin cu picioarele în sânge
> **Lidia Șimon,** maratonistă

(loc 12 - 2h36:52), ci datorită modului în care miniona fondistă a ales să lupte cu ea însăși pentru a încheia cei 42,195 km. Asemenea unei gladiatoare însângerate și hăituite de inamicii ce i-au luat urma, ea a păstrat în câmpul vizual doar propria-i cazemată, finișul izbăvitor! Prețul? Sfâșietor! O suferință apocaliptică...

BĂȘICILE ENERVANTE

Soția lui Liviu e în plutonul fruntaș și totul decurge conform planului. „De la km 5 simt că tălpile îmi ard și pașii devin extrem de dureroși. Trag de mine, îmi spun că e ceva trecător, dar de la km 10 gluma se îngroașă! Îmi apar deja bășicile, la ambele picioare, și realizez că maratonul va fi greu. Și îmi propun să lupt enorm, mai ales pe plan psihologic", își rememorează Lidia cursa. Fondista strânge din dinți, își maschează durerea și înaintează, dar pentru Liviu, soț și antrenor, Lidia e precum o carte deschisă.

SOȚUL CAUTĂ UN TELEVIZOR

Liviu îi face un semn întrebător, conștientizând că vicecampioana olimpică aleargă cu frâna de mână trasă și... „mă determină să părăsesc circuitul și să caut o cafenea pentru a urmări cursa la televizor. Trebuia să înțeleg mai bine ce se întâmplă cu ea! Comunicasem chiar cu antrenorul federal Zsolt Gyongyossy și cu asistentul Constantin Dănicel pentru a le spune că totul e OK. Dar ce avea să vină...". Un adevărat episod cumplit împărțit pe mii de metri.

SÂNGE PRIN PANTOFI

Pe măsură ce trece de prima jumătate a cursei, bășicile i se sparg, sângele începe să-i țâșnească prin pantofii de alergare, iar Lidia simte că pur și simplu calcă pe cioburi. Încearcă să se abată de la stilul natural de alergare, dar pierde sutimi esențiale pe anumite porțiuni ale circuitului. Secvențele continuă prin vocea Lidiei: „La curbe mă opresc, pentru că e cel mai dureros. Mi se sugerează să fiu atentă la lungimea pasului, dar nu mai pot, pentru că încerc să-l măresc numai pentru a nu mai avea dureri".

> Am nevoie de două luni de pauză pentru a mă gândi la o altă cursă!
> **Lidia Șimon,** maratonistă

APĂ ȘI TRANSPIRAȚIE

Dar de unde acele răni, ne întrebăm cu toții... Medicul lotului, doamna Maria Conea, ne explică fenomenul. „În pantof s-a strecurat apa picată în momentele în care ea se hidrata. Apa a interacționat cu transpirația și prin frecare s-au format aceste bășici, care ulterior s-au spart". În realitate, bucăți de carne vie! Dar în pofida acestei piedici violente, Șimon continuă! „Vreau să ajung la sosire pentru că mă așteaptă chiar și fiul meu de șapte ani, Cristian, venit pentru prima dată să mă încurajze. Trebuie să ajung!". Și ținta e atinsă. Prin ce chinuri! Lidia trece după mai mult de 150 de minute linia de finiș, iar locul parcă nici nu mai contează!

CORESPONDENTA

Andru NENCIU
din Barcelona (SPANIA)

B10 BARCELONA 2010 EUROPEAN ATHLETICS CHAMPIONSHIPS

> Daniela Cîrlan, cealaltă maratonistă română, nu a terminat cursa

TORTURĂ *Așa arătau tălpile Lidiei Șimon la finalul maratonului de la Barcelona*

MASCA DE OXIGEN

Contează însă enorm prin ce a trecut tricolora stabilită în Colorado chiar și după finiș. „Durerile pe care le-am avut în timpul cursei m-au epuizat, iar respirația era greoaie. La final, a trebuit să fac perfuzii de hidratare și să mi se pună masca de oxigen. Cristian, fiul meu, a început să plângă, dar mami și-a revenit repede". Cu ce a rămas Lidia? „Cu durerea fizică, mă scol și mă duc la somn. Dar durerea sufletească provocată de faptul că nu am luat medalie e infinit mai mare!".

> Cristi a ajutat-o psihic, fiind prezent pe traseul de concurs
> **Liviu Șimon,** soț și antrenor

IST

CE DE ATLETISM DIN BARCELONA

LIDIA A ÎNCHEIAT PE 12 ÎN CATALUNIA, CEA MAI CHINUITOARE CURSĂ A CARIEREI

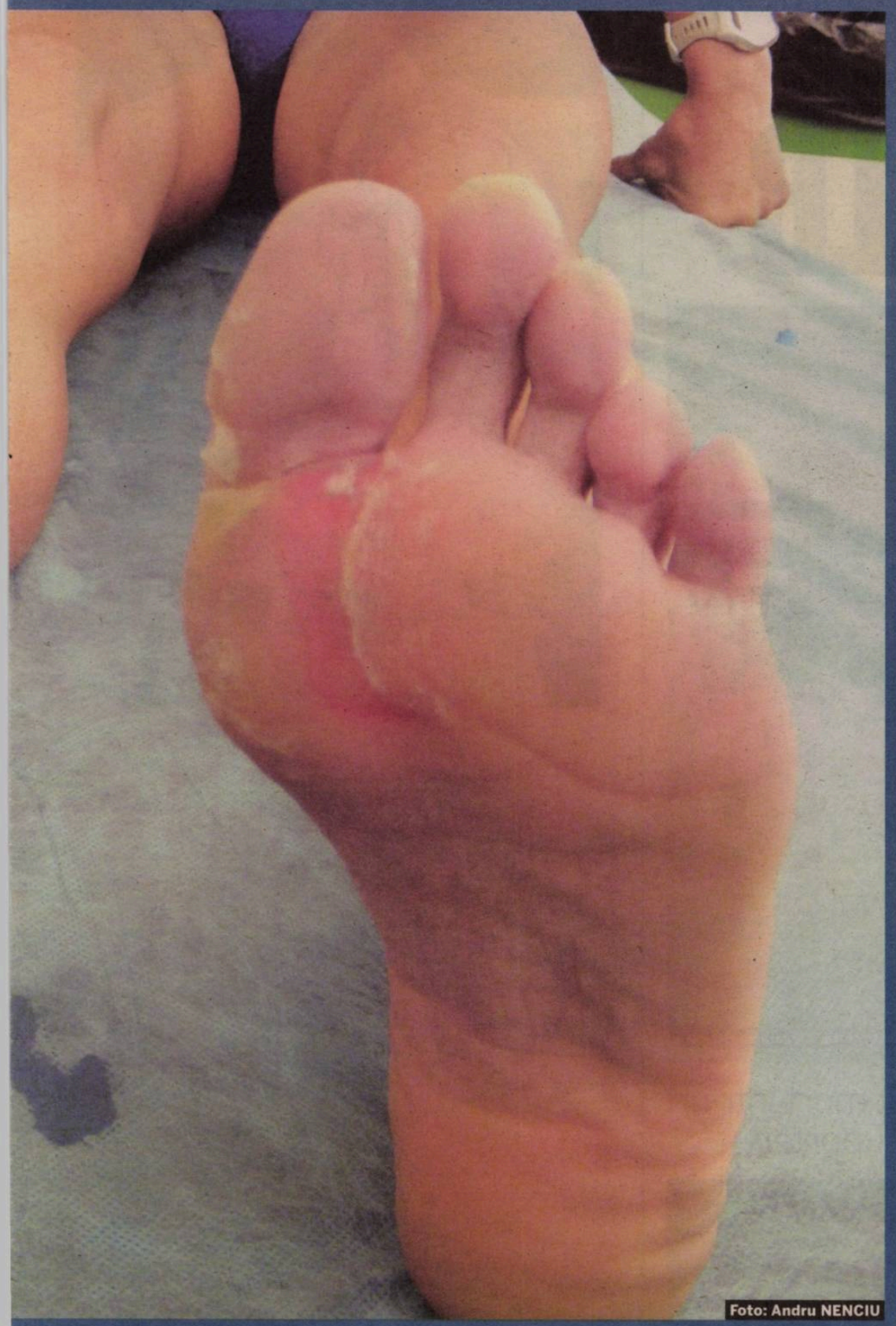

Foto: Andru NENCIU

Foto: Cristian BARBU

MOROȘANU ȘI GAVRILĂ, PE CINCI

Deși a condus aproape trei sferturi din cursă, Angela Moroșanu a încheiat vineri seara, finala de la 400 m garduri, abia pe poziția a cincea 54.58 (cel mai bun rezultat al sezonului). Plecată de pe culoarul al patrulea, ieșeanca era cotată drept favorită la o medalie. Și prietena ei, triplusaltista Adelina Gavrilă, s-a clasat tot pe cinci (14,33 m) în finala desfășurată sâmbătă.

URSU PE LOCUL OPT, BÎRCĂ PE 17

Aseară, în ultima zi a CE, în finala de la aruncarea discului, Sergiu Ursu s-a clasat pe poziția a opta, cu un rezultat de 63,11 m. În proba de 5.000 m, eleva lui Augustin Barbu, Roxana Bîrcă s-a clasat a 17-a cu timpul de 16:06.10. Finala de la 4x400 m, cu ștafeta feminină a României plasată pe culoarul opt, s-a terminat după închiderea ediției.

Ediția viitoare a CE în aer liber se va disputa înaintea JO de la Londra, la Helsinki, în vara lui 2012

2 medalii de argint a cucerit România la acest CE. Tot prin Nicoleta Grasu și Marian Oprea, cei care luaseră bronz la ediția precedentă

FORMULA 1 / CAMPIONATUL MONDIAL S-A STRÂNS LA VÂRF, LUPTA PENTRU TITLU LA PILOȚI FIIND EXTREM DE PASIONANTĂ

Foto: MEDIAFAX

BUCURIE *Mark Webber a sărbătorit într-un mod original victoria de la Hungaroring*

CLASAMENT

1.	**WEBBER (RED BULL)**
2.	Alonso (Ferrari)
3.	Vettel (Red Bull)
4.	Massa (Ferrari)
5.	Petrov (Renault)
6.	Hulkenberg (Williams)
7.	De La Rosa (Sauber)
8.	Button (McLaren)
9.	Kobayashi (Sauber)
10.	Barrichello Williams)

CLASAMENT PILOȚI

1.	**WEBBER**	**161 PUNCTE**
2.	Hamilton	157
3.	Vettel	151
4.	Button	147
5.	Alonso	139
6.	Massa	97
7.	Rosberg	93
8.	Kubica	89

CONSTRUCTORI

1.	**RED BULL**	**312 P**
2.	McLaren	304
3.	Ferrari	236
4.	Mercedes	131P
5.	Renault	106
6.	Force India	47

S-AU SCHIMBAT ȘEFII

Mark Webber și Red Bull au revenit în frunte după ce au câștigat ieri Marele Premiu al Ungariei

Marius HUȚU
marius.hutu@prosport.ro

Australianul Mark Webber (Red Bull) a câștigat, ieri, Marele Premiu al Ungariei, a 12-a etapă a Campionatului Mondial de Formula 1, desfășurată pe circuitul de la Hungaroring. Podiumul a fost completat cu Fernando Alonso (Ferrari) și Sebastian Vettel (Red Bull).

Marele Circ s-a încins și mai tare după Grand Prix-ul disputat la vecini. A fost suficient ca liderul la zi, britanicul Lewis Hamilton, să aibă probleme cu mașina, iar ierarhia piloților s-a strâns și mai tare. Nu mai puțin de cinci piloți, despărțiți de 22 de puncte, râvnesc acum la titlul mondial.

VETTEL, PENALIZAT DE COMISARI

Mark Webber a fost primul dintre piloți care a profitat de abandonul lui Hamilton, succesul înregistrat la Hungaroring propulsându-l în postura de lider. Victoria australianului a fost generată de noroc și o strategie mai bine pusă la punct. Primul care ar fi putut să preia șefia a fost coechipierul lui Webber, Sebastian Vettel, însă germanul a plătit tribut în primul rând din cauza unei iregularități sub Safety Car. Vettel a căzut pe locul 3, după Alonso, iar Webber s-a desprins suficient de mult încât să efectueze schimbul de pneuri și să revină pe primul loc. Webber și Vettel au strâns însă suficiente puncte ca să readucă Red Bull în postura de lider la constructori, depășind McLaren, care a strâns numai trei puncte ieri, prin Button.

PUBLICITATE

DINAMO

EMOȚII / „CÂINII“ AU JUCAT ASEARĂ ȘI PENTRU FANUL LOR DIN CERURI

PENTRU TIBI, ÎNGERUL ROȘ-ALB

Înaintea meciului de aseară, jucătorii ambelor echipe au ținut un moment de reculegere la mijlocul terenului. Inclusiv galeria din PCH a respectat momentul, începând să cânte abia după fluierul de start al meciului

Fotografii: Alexandru HOJDA

Tiberiu Păliciu (13 ani), suporterul dinamovist din Banat mort într-un accident rutier, a fost comemorat ieri de jucători și de suporteri

Cătălin MUREȘANU
catalin.muresanu@prosport.ro

Adrian DUMITRU
adrian.dumitru@prosport.ro

Undeva în Banat, un copil de 13 ani își trăia viața în alb și roșu. O viață spulberată de o mașină care l-a acroșat cu o viteză de 120 de kilometri la oră.

În spatele frânelor de pe șosea, dintr-o dragoste necontenită pentru Dinamo a mai rămas doar un slogan care mai poate cicatriza rana din sufletul unor părinți călițI prea repede de destin: „Câine până la moarte și dincolo de ea“. Asta a stat scris și ieri pe spatele celor 11 „câini“ trimiși pe teren de Ioan Andone, în timp ce pe tabelă sau peste scaunele goale pe care ar fi trebuit să stea Tibi rulau, ca într-o dramă de scurtmetraj, mai multe fotografii cu băiatul care iubea mai mult ca orice echipa lui Ando. Pe gazon, cu barba înfiptă în piept, un om chelit mult prea devreme își aduna forța pentru a-i strânge mâna bărbătește „Fălcosului“. Este tatăl copilului **(foto dreapta)**, omul care a dus mai departe iubirea fiului său dispărut pentru culorile clubului.

Omul primește și o minge cu autografele tuturor fotbaliștilor, idolii lui Tibi, balon ce va sta în casa părintească, în camera copilului, ca piesă principală în altarul roș-alb rămas în urma lui. ■

„CÂINII“, IMPRESIONAȚI PÂNĂ LA LACRIMI

ProSport a publicat pe 9 iulie **(facsimil)** povestea emoționantă a lui Tiberiu Păliciu, un înfocat fan dinamovist din Banat care a murit în urma unui accident rutier la vârsta de 13 ani. Imediat după ce reportajul a fost publicat, Ioan Andone, împreună cu ofițerul de presă al clubului, Ionel Culina, le-a prezentat jucătorilor povestea. Aceștia au fost impresionați, iar Nicolae Badea a luat legătura cu tatăl copilului, promițându-i că memoria fiului său va fi comemorată cât de curând. Ieri, la începutul partidei cu Sportul, „câinii“ au ieșit pe teren cu tricouri negre imprimate pe piept cu numele băiatului, iar pe spate cu sloganul „Câine până la moarte și dincolo de ea“.

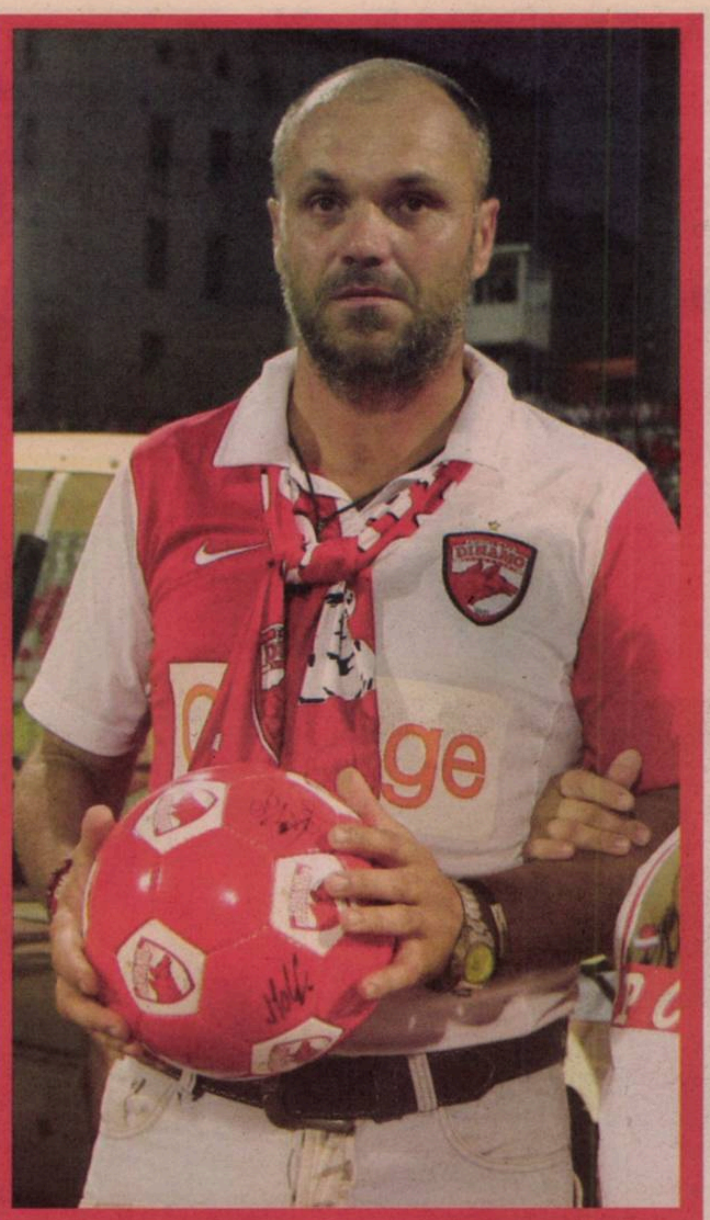

„DINAMO UNEȘTE SUFLETE ȘI OAMENI“

Cristi Păliciu (foto), tatăl lui Tibi, își trăiește cu siguranță veșnic durerea, însă printre lacrimi nu poate decât să aprecieze gestul oficialilor dinamoviști, care, prin Nicolae Badea, i-au acordat mai multe bilete în zona VIP și au organizat înaintea meciului cu Sportul un moment special în memoria lui Tibi.

Bună seara! De la ProSport vă deranjăm...

Bună seara! Vreau întâi să le mulțumesc oficialilor de la Dinamo pentru gestul pe care l-au făcut. În special domnului Nicolae Badea, care, alături de dumneavoastră, a avut această inițiativă. Chiar dacă nu îmi pot recupera copilul, este un gest care demonstrează că dinamoviștii adevărați sunt apreciați.

Ce a însemnat acest gest?

Nici nu vă puteți imagina cât de mult poate să semnifice pentru mine acest gest. De acolo, din Ceruri, sper că Tibi vede tot și își dă seama cât este de iubit. Păcat că a trebuit să fie apreciat în acest mod.

E incredibil cum un joc poate însemna atât de mult pentru oameni...

Este o pasiune mare. Toți cei care au venit la meci sunt dinamoviști. Nu o persoană sau două din rude, ci toți. Dinamo ne-a unit, aceasta este puterea fotbalului atunci când vorbim despre o pasiune comună. ■

Idolul lui Tibi era Lobonț, însă îl plăcea foarte mult și pe Gabi Torje, care e bănățean, ca și noi
Cristi Păliciu, tatăl lui Tibi

Toată pregătirea de astă-seară înseamnă enorm pentru mine, ca părinte și ca fan dinamovist
Cristi Păliciu, tatăl lui Tibi

Biblioteca Județeană MUREȘ TÂRGU MUREȘ

„CU CESINHA II BĂTEAM!“

GHINION / RAPID A PIERDUT CU UNIREA DOI JUCĂTORI ÎN CINCI MINUTE. GIULEŞTENII DAU VINA PE TERENUL PROST

Dinu Gheorghe, şeful Rapidului, spune că, fără accidentarea brazilianului, „feroviarii” ar fi câştigat sâmbătă seara, la Urziceni

Gigi STANCU
gigi.stancu@prosport.ro
Victor STOICESCU
victor.stoicescu@prosport.ro

Prima repriză a jocului Urziceni-Rapid 0-0, de sâmbătă seara, a fost un adevărat coşmar pentru Marius Şumudică. Antrenorul Rapidului a fost forţat să facă două schimbări în doar cinci minute din cauza accidentărilor lui Cesinha şi Marius Constantin. Pentru ieşirea primului e responsabil gazonul foarte prost, acuză oficialii giuleşteni.

Brazilianul a făcut o entorsă la glezna dreaptă, după ce a călcat strâmb pe gazon în minutul 32. Cesinha a rămas în acel moment întins pe teren, iar în locul lui a intrat, un minut mai târziu, Ovidiu Herea. Giuleştenii au acuzat după joc starea gazonului şi au afirmat că Rapid putea câştiga dacă Şumudică n-ar fi fost nevoit să-l schimbe pe mijlocaş. „Cesinha s-a accidentat din cauza terenului prost. Dacă rămânea el în meci, cred că jocul ar fi fost altfel”, a afirmat Dinu Gheorghe la finalul partidei. Accidentarea lui Cesinha este destul de serioasă, acesta părăsind stadionul din Urziceni în cârje şi cu piciorul imobilizat într-o atelă. Primul verdict al doctorului este entorsă la gleznă, cu şanse minime de recuperare pentru jocul cu Oţelul Galaţi, iar la reluările TV impresia generală a fost că brazilianul nu va mai putea fi văzut prea curând pe teren, la cum a căzut!

GHINION PENTRU CONSTANTIN, NOROC PENTRU GLAUBER

Cealaltă modificare forţată a lui Şumudică l-a vizat pe fundaşul central Marius Constantin, care s-a accidentat şi el tot la gleznă. De această dată n-a mai fost însă de vină gazonul, ci Marius Onofraş, care l-a lovit involuntar pe rapidist. În locul „spartanului” a intrat brazilianul Glauber Berti, care şi-a făcut astfel debutul într-un meci oficial în tricoul Rapidului. Totuşi, se pare că lovitura încasată de fundaşul rapidist este mai puţin gravă decât cea a lui Cesinha şi nu va avea probleme să se recupereze până etapa viitoare. ■

Păcat că Urziceniul nu are un teren bun. A fost şi un truc ieftin, nu au tuns terenul. Gazonul ar trebui să fie civilizat. Nu poţi să faci parcări sau tribune sau altceva, dar un gazon poţi să faci. Bagi 150.000 de euro şi îl ai timp de trei ani!

Dinu Gheorghe, preşedinte Rapid

Le mulţumesc jucătorilor mei, care sunt mai mult decât speciali şi îmi plac din ce în ce mai mult. Este mai bine să nu mă întrebaţi de problemele financiare ale echipei

Roni Levi, antrenor Urziceni

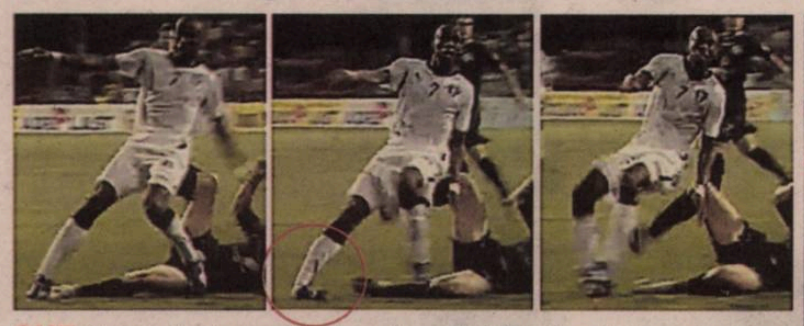

CUT *Gazonul netuns a făcut ca glezna lui Cesinha să rămână înfiptă în iarbă, lucru care l-a scos din joc pe brazilian în minutul 33*

Fotografii: Bogdan IORDACHE

REACŢII DUPĂ PARTIDĂ

Egalul este echitabil. Să nu uităm cu cine am jucat în primele două etape. Acum nu mai avem complexe, avem mall-uri
Dinu Gheorghe, preşedinte Rapid

Antrenorul Rapidului este puţin nebun, face totul pentru echipa sa. îl înţeleg, dar după meci suntem prieteni
Roni Levi, antrenor Urziceni

N-am mai avut aceeaşi dorinţă de victorie ca în meciul cu Vasluiul, dar a trebuit să fim atenţi. Unirea îţi dă senzaţia că doarme, dar e letală
Marius Şumudică, antrenor Rapid

Biblioteca
MUREŞ
TÂRGU MUREŞ

MAFTEI, CALUL TROIAN?

Fundaşul Unirii este suspectat că le-a oferit „pe blat“ rapidiştilor 70 de invitaţii la tribuna 0

Alex AMIRONOAIEI
alex.amironoaiei@prosport.ro

Aşa cum era de aşteptat, în tribunele stadionului Tineretului din Urziceni au pătrus până la urmă mult mai mulţi suporteri ai Rapidului decât doreau gazdele. Giuleştenii şi-au procurat bilete de la localnicii care le-au vândut înainte de meci, au fost împrăştiaţi în tot stadionul, dar au avut şi un ajutor secret, fostul căpitan al Rapidului, actualmente în tabăra adversă.

350
de bilete
le-au fost repartizate fanilor rapidişti înaintea partidei, însă la meci au fost prezenţi circa 800

Vasile Maftei (foto, în roşu), transferat anul trecut din Grant la Urziceni, n-a uitat de prima iubire şi a dat şi el o mână de ajutor la introducerea pe stadion a unui număr mult mai mare de fani vişinii. Cel puţin aşa spuneau oamenii din anturajul Unirii imediat după finalul meciului. „Maftei a cerut 70 de invitaţii la tribuna 0 pentru nişte prieteni de-ai lui şi ne-am pomenit cu o grămadă de rapidişti la oficială. Acum ştiu cum au intrat ciudaţii ăia”, spunea un ialomiţean. Într-adevăr, în stânga mesei presei la partida de sâmbătă seara au apărut, cu cinci minute înainte de joc, în jur de 100 de rapidişti. Aceştia au intrat în conflict cu localnicii, care s-au scandalizat că în mijlocul lor cineva scandează pentru Rapid, dar, având invitaţii valide, bucureştenii n-au putut fi evacuaţi nici după ce s-a cerut ajutorul forţelor de ordine. ■

URZICENI 0-0 RAPID

Antrenor: Roni Levi — **Antrenor:** Marius Şumudică

77. C. GRIGORE ★★★	33. BORNESCU ★★★
36. P. MARIN ★★	2. R. DUARTE ★★
6. GALAMAZ (CPT.) ★★★	4. M. ANTONIO ★★★
24. MAFTEI ★★★	23. M. CONSTANTIN ★★★
19. BRANDAN ★★★	(27. GLAUBER, '40 ★★★)
22. SEMEDO ★★★	6. EZEQUIAS ★★
(25. NEAGA, '58 ★)	14. M. ROMAN ★
8. PARASCHIV ★	15. LAZĂR ★★★
(20. MARINESCU, '10 ★★)	30. SPADACIO ★★★
10. PĂDUREŢU ★	7. CESINHA ★★
30. FRUNZĂ ★	(10. HEREA, '33 ★)
11. ONOFRAŞ ■	99. CASSIO ★★
(14. RUSESCU '77)	21. SBURLEA ★
7. BILAŞCO ★★★	(19. BOZOVIC, '68 ★)

Rezerve: 74. D. Tudor, 9. Dale, 23. Bordeanu, 33. B. Fernandes

Rezerve: 89. Straton, 8. Grigore, 20. Grigorie, 25. Veronezi

Jucătorul meciului: MARCOS ANTONIO ★★★

Arbitru: Augustus Constantin ★★★ (Rm. Vâlcea); **Asistenţi:** Sebastian Gheorghe ★★★ (Suceava) şi Dragoş Iliescu ★★★ (Craiova); **Stadion:** Tineretului; **Spectatori:** 5.000

UNIREA N-A MAI PIERDUT DE 20 DE MECIURI

Răzvan TOMA
razvan.toma@prosport.ro

Roni Levi a stabilit un adevărat record pentru o echipă românească, 20 de meciuri consecutive fără înfrângere cu Unirea Urziceni, dacă socotim și jocul de Supercupă, cu CFR, terminat 2-2 după 90 de minute.

Ultima partidă pierdută de ialomițeni a fost cea cu Liverpool, de pe 25 februarie 2010, când Unirea a fost învinsă cu 3-1 pe Ghencea, în „16"-imile Europa League. Cu egalul de sâmbătă, 0-0 cu Rapid, Unirea are 18 partide consecutive fără înfrângere în Liga I! Dacă nu pierde azi cu Brănești, CFR ajunge și ea la 20 de partide la rând fără eșec, în toate competițiile! ■

DATĂ	MECI	SCOR
28.02.2010	Rapid – Urziceni	1-1
07.03.2010	Urziceni – Steaua	2-2
14.03.2010	Timișoara – Urziceni	0-0
18.03.2010	Urziceni – Oțelul	0-0
22.03.2010	Alba Iulia – Urziceni	1-2
28.03.2010	Urziceni – Dinamo	4-4
02.04.2010	Astra – Urziceni	0-2
07.04.2010	Urziceni – Gaz Metan	1-1
10.04.2010	Vaslui – Urziceni	1-1
16.04.2010	Urziceni – Pandurii	3-0
23.04.2010	Craiova – Urziceni	1-4
02.05.2010	Urziceni – FC Brașov	1-0
06.05.2010	Urziceni – Internațional	1-0
11.05.2010	Bistrița – Urziceni	0-0
17.05.2010	Urziceni – Ceahlăul	4-0
22.05.2010	Poli Iași – Urziceni	1-2
18.07.2010	CFR – Urziceni	2-2
	★ Supercupă	
23.07.2010	Pandurii – Urziceni	0-0
27.07.2010	Urziceni – Zenit	0-0
	★ Preliminarii Liga Campionilor	
31.07.2010	Urziceni – Rapid	0-0

LEVI ÎI LEAGĂ CU CABLUL!

Foto: Bogdan IORDACHE

Unirea Urziceni a reușit al treilea 0-0 consecutiv și grație antrenamentelor ciudate ale israelianului

Gigi STANCU
gigi.stancu@prosport.ro

Dacă mai rămăsese ceva din Dan Petrescu la nivel tactic la Urziceni, acel ceva s-a dus după perioada de pregătire din vară a lui Roni Levi (foto). Israelianul a pierdut, într-adevăr, din surpriză pe faza ofensivă, dar a creat o fortăreață în apărare. „De vină" sunt antrenamentele la care Levi îi leagă cu cablu pe fundași pentru a rămâne grupați!

Nivelul de organizare pe faza defensivă al ialomițenilor este o consecință a antrenamentelor speciale pe care tehnicianul le comandă. Practic, pentru a rămâne grupați și pentru a se mișca în bloc pe teren, Levi i-a legat în pregătiri la propriu pe cei patru fundași cu un cablu, la o distanță egală. Astfel, coordonarea din teren a lui Petre Marin, Galamaz, Maftei și Brandan este perfectă, între ei nerămânând spații pentru pasă sau culoare de pătrundere. Un exemplu în acest sens este și faptul că rareori vreun apărător al Unirii ajunge în poziție de unu la unu cu un adversar. La acest succes participă și cei doi închizători pe care îi folosește Levi, și care împiedică orice infiltrare a unui jucător între linia de apărare și cea de mijloc. Astfel, nu e de mirare că nici Zenit, nici Rapid, nici Pandurii Târgu Jiu n-au reușit să-și creeze prea multe ocazii împotriva Unirii.

PARASCHIV, OUT 10 ZILE

Sistemul defensiv al lui Levi a fost însă zdruncinat la meciul cu Rapid de accidentarea subită a închizătorului Paraschiv. Acesta a făcut o întindere musculară în minutul 10 al jocului cu Rapid și a fost înlocuit, un minut mai târziu, de Marinescu. Unirea are astfel mari probleme în alcătuirea primului „11" pentru returul cu Zenit, având în vedere că Pădurețu este suspendat, iar Matei, celălalt jucător care mai putea evolua la închidere, a fost cedat la Târgu Mureș. ■

800
de fani
giuleșteni au fost prezenți la partida Unirea Urziceni - Rapid

„NU MAI SUPORT ÎNJURĂTURILE. FAC MEMORIU CONTRA RAPIDULUI!"

Managerul general al Unirii Urziceni, Mihai Stoica (foto), a afirmat după partida cu Rapid că nu mai suportă înjurăturile galeriei feroviarilor și că va depune memoriu la LPF împotriva giuleștenilor. Deși Meme a vizionat meciul de la oficială, special pentru a evita contactul cu fanii rapidiști, iar aceștia l-au lăsat în pace majoritatea timpului, conducătorul ialomițenilor s-a scandalizat după câteva apostrofări de la finalul partidei. „Nu se mai poate așa. Voi acționa pe căile sportive și civile pe care le am la îndemână. Am vorbit cu cei de la Dinamo și am auzit că la tribuna 0 la Rapid, deasupra băncilor de rezervă, mai nou se și urinează, nu doar se scuipă. Toatea astea trebuie să înceteze", a afirmat Mihai Stoica.

PĂDUREANU: „CINE-MI DĂ PUNCTELE ÎNAPOI?"

Astra a scos un punct pe finalul partidei de la Bistrița, în urma unui penalty acordat eronat de Istvan Kovacs

GAFĂ *Penalty-ul din care Astra a egalat a fost acordat prea ușor de centralul Istvan Kovacs*
Foto: Dan TĂUȚAN

Daniel LUP
daniel.lup@prosport.ro

Jean Pădureanu acuză greșeala lui Kovacs din minutul 87, când acesta a dat o lovitură de pedeapsă la o simulare a lui Mihalcea. Finanțatorul de la Astra, Ioan Niculae, a reclamat și el după primele două meciuri din acest sezon că a fost dezavantajat de arbitri, dar reluările TV nu îi dau dreptate.

Bistrița a deschis scorul în minutul 78, prin Predescu, faza fiind precedată de un ofsaid la Moraes, nesemnalizat de tușierul Hulubei. Pe final însă, centralul Istvan Kovacs a ținut să repare greșeala colegului său și a acordat un penalty inexistent la Mihalcea (87). Rohat a transformat, iar meciul s-a terminat 1-1.

Președintele Jean Pădureanu crede că echipa sa ar fi meritat să învingă. „Am avut mai multe ocazii, trebuia să câștigăm. Rezultatul este injust. Am fost mai buni ca ei, nu înțeleg greșeala lui Kovacs. Mihalcea s-a aruncat în careu și s-a acordat penalty. Nu cred că a fost intenționat, consider că a fost o greșeală. Din păcate, mie nu îmi mai dă nimeni punctele înapoi. Nu vreau să comentez ce zic cei de la Astra, este problema lor", a atacat „Lordul" la finalul partidei cu cei de la Astra. ■

GLORIA	1-1 (0-0)	ASTRA
antrenor: Laurențiu Reghecampf		antrenor: Mihai Stoichiță
'78 PREDESCU • 1-0 ⚽		⚽ '87 ROHAT • 1-1
22. ALBUȚ (CPT) ★★		12. EBEDE ★★
17. SĂCEANU ★		2. MĂȚEL ★★
7. COROIAN ★★		(21. FAȚAI, '83) ★★
18. FRĂSINESCU ★★	'88	4. MIHALACHE ★★
5. VELCOVICI ■	'59	5. ROHAT (CPT.) ★★★
30. BĂJENARU ★		17. V. SANDU ★
(28. BAWAB, '79)		18. STRĂTILĂ ★★★
29. ANTON ★		8. TAKAYUKI ★
(25. PREDESCU, '63 ★★★)		11. BORNOSUZOV ★★ '89
6. A. MUREȘAN ★★ '79		23. V. DINU ★★
2. C. PETRE ★		19. LUKÁCS ★
11. SOUZA ★		(7. POPARA, '71 ★)
(20. DE PINA, '52 ★)		9. VĂDRARIU ★
10. MORAES ★		(15. MIHALCEA, '58 ★★)

Rezerve: 12. Irimia – 3. Tudose, 9. Keita, 21. G. Ene

Rezerve: 1. G. Popa - 10. Cl. Tudor, 14. Pătrașcu, 16. M. Florea

Jucătorul meciului: STRĂTILĂ ★★★

Arbitru: Istvan Kovacs ★ (Carei) • **Asistenți:** Daniel Hulubei ★ (Vaslui) și Rares Timar ★★ (Marghita) • **Stadion:** Municipal - Gloria (Bistrița) • **Spectatori:** 2.500

Jean Pădureanu a continuat să dezmintă zvonurile tot mai insistente conform cărora Junior Moraes ar urma să semneze cu Astra Ploiești

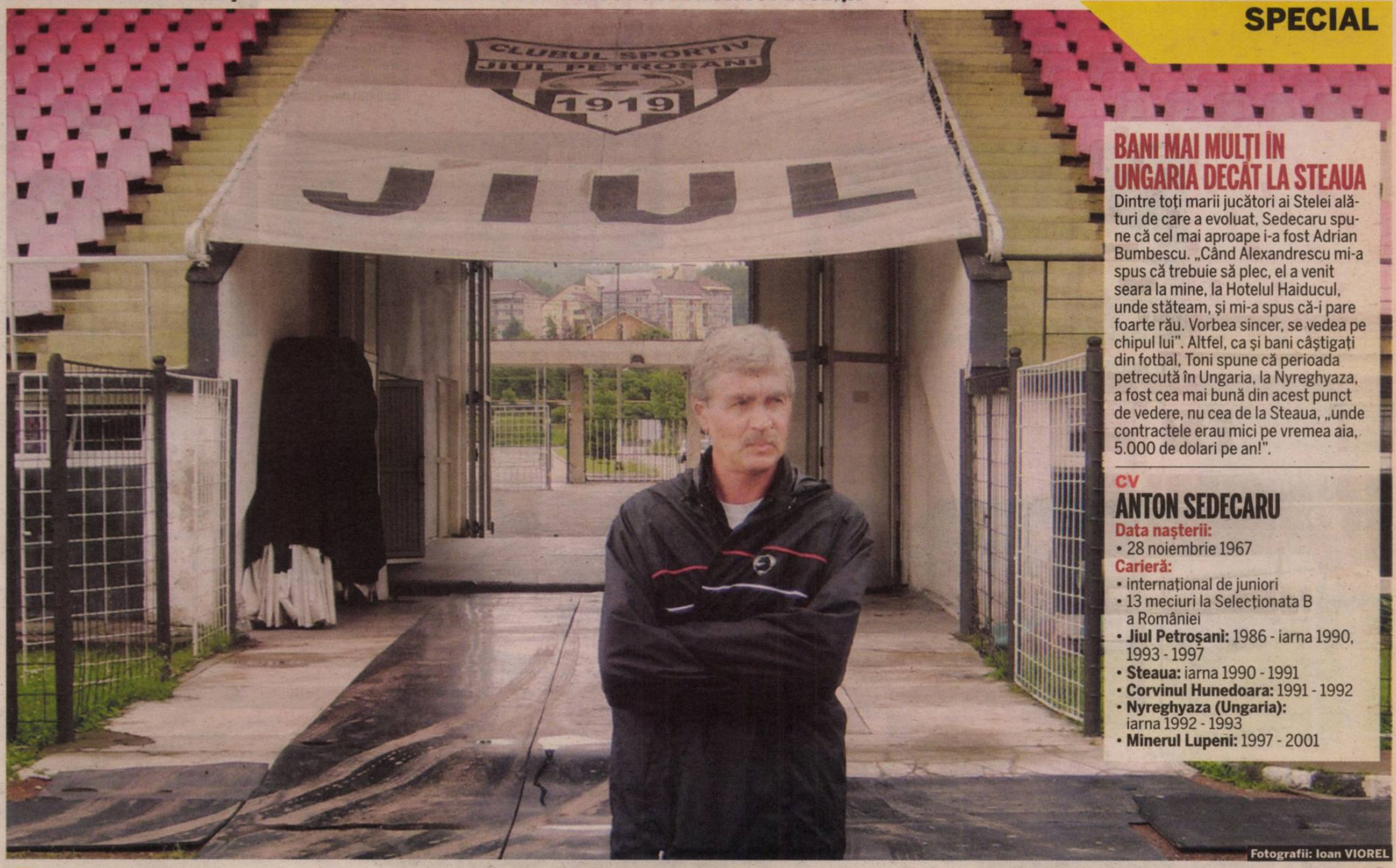

Fotografii: Ioan VIOREL

BANI MAI MULŢI ÎN UNGARIA DECÂT LA STEAUA

Dintre toţi marii jucători ai Stelei alături de care a evoluat, Sedecaru spune că cel mai aproape i-a fost Adrian Bumbescu. „Când Alexandrescu mi-a spus că trebuie să plec, el a venit seara la mine, la Hotelul Haiducul, unde stăteam, şi mi-a spus că-i pare foarte rău. Vorbea sincer, se vedea pe chipul lui". Altfel, ca şi bani câştigaţi din fotbal, Toni spune că perioada petrecută în Ungaria, la Nyreghyaza, a fost cea mai bună din acest punct de vedere, nu cea de la Steaua, „unde contractele erau mici pe vremea aia, 5.000 de dolari pe an!".

CV

ANTON SEDECARU

Data naşterii:
- 28 noiembrie 1967

Carieră:
- internaţional de juniori
- 13 meciuri la Selecţionata B a României
- **Jiul Petroşani:** 1986 - iarna 1990, 1993 - 1997
- **Steaua:** iarna 1990 - 1991
- **Corvinul Hunedoara:** 1991 - 1992
- **Nyreghyaza (Ungaria):** iarna 1992 - 1993
- **Minerul Lupeni:** 1997 - 2001

ÎNVINS DE DESTIN ŞI BĂUTURĂ

Anton Sedecaru a evoluat un an şi jumătate la Steaua, imediat după Revoluţie, avându-i colegi pe Bumbescu, Iovan şi Ilie Dumitrescu. Acum locuieşte într-o cameră de la stadionul din Petroşani

Ioan VIOREL
ioan.viorel@prosport.ro

Maşina era răsturnată cu roţile în sus, iar el zăcea într-o stare de semiinconştienţă. Capul îl durea îngrozitor, nu putea să deschidă gura, doar ochii şi-i mai mişca, şi aşa a reuşit să vadă împrăştiate prin toată maşina invitaţiile la nuntă cu care plecase spre Vatra Dornei, să le ducă prietenilor. Invitaţiile la nunta lui. Apoi a leşinat din nou.

Toni Sedecaru este imaginea perfectă a fotbalistului talentat, care nu doar că şi-a cam bătut singur joc de viaţa şi de cariera sa, dar căruia şi soarta i-a mai dat câte un brânci atunci când credea că a ieşit, în sfârşit, la mal. A ajuns la Steaua, de la Jiul, la 23 de ani, imediat după Revoluţie. Titular de la primul meci, lăudat de toată lumea. Era prea mult pentru un puşti plecat la doar 19 ani de acasă, de la Vatra Dornei, şi căruia gloria efemeră i-a luat minţile. Spune acum că n-a băut mai mult ca alţii, dar foştii coechipieri de la echipele pe unde a jucat sunt fermi când afirmă că le avea cu alcoolul. De aici derivau altele: scandaluri, certuri, poate şi bătăi. Anturajul a jucat şi el un rol important. Mai ales că Toni era genul de băiat „de viaţă", căruia îi plăceau spriţul şi distracţia. Victima ideală pentru categoria numită „prieteni de fotbalişti".

„MĂ GÂNDESC ÎN FIECARE NOAPTE CE-O SĂ FAC DACĂ MĂ DAU AFARĂ"

Acum are 43 de ani şi este antrenor principal la Jiul Petroşani. În plus, mai pregăteşte şi o grupă de copii. Nu e rău, dar asta doar în ceea ce priveşte cariera. În schimb, viaţa l-a trântit îngrozitor. Soţia, cu care are o fată de 17 ani, a divorţat, sătulă - se spune - de scandalurile şi de neînţelegerile din familie. După divorţ, casa din Petroşani, în care el spune că a băgat mulţi din banii câştigaţi în fotbal, i-a rămas ei. Mai mult, casa părintească, de la Vatra Dornei, era naţionalizată, iar după moartea mamei lui Toni, fostul proprietar a revendicat-o şi a redobândito. Aşa că de şapte ani locuieşte într-o cameră de la cantonamentul stadionului Jiul, unde stă cu acordul lui Alin Simota, patronul formaţiei locale, care îi plăteşte şi salariul de antrenor. Câteva sute de lei pe lună, chiar dacă el, demn, spune că suma e mai mare şi că nu duce lipsa banilor. „Nu ştiu ce o să fac dacă într-o zi mi se va spune să eliberez camera. Unde o să mă duc? De şapte ani, în fiecare noapte, mă gândesc la asta. O să văd atunci, ceva trebuie să se întâmple cu mine", încearcă să se încurajeze singur. Totuşi, Sedecaru pare cumva împăcat cu soarta: „Numai eu sunt de vină pentru tot ce s-a întâmplat, pentru tot ce am pierdut în viaţă, nu pot acuza pe nimeni".

> Eu l-am avut la Jiul în sezonul 1996-1997, când am promovat în prima ligă. Juca fundaş dreapta, bun. De altfel, el a fost singurul fotbalist din tot lotul pe care l-am oprit când am preluat echipa!
>
> **Liţă Dumitru,** fost antrenor Jiul

VISUL S-A ÎNCHEIAT APROAPE DE PIATRA-NEAMŢ

La 17 ani, Toni era una dintre speranţele de viitor ale României. Era selecţionat la naţionala de juniori, antrenată de Gheorghe Ola şi Gheorghe Ene. Ei l-au recomandat la Jiul. A venit la „mineri" la nici 19 ani şi a plecat la o lună după Revoluţie, în ianuarie 1990. „Cum să refuzi un transfer la Steaua?", continuă el povestea. „La început am jucat mijlocaş dreapta, dar cu şarcini defensive.

Trebuia să acopăr urcările în atac ale lui Dan Petrescu. Jucam în linie cu Ilie Stan, Ilie Dumitrescu şi Daniel Minea. În apărare erau Dan Petrescu, Bumbescu, Iovan şi Ungureanu. După un an a plecat Iovan şi am trecut libero, cu Bumbescu la marcaj. Am apucat să joc un singur meci pe acest post, tocmai cu Dinamo, 1-0 pe Ghencea, în mai '91".

După care a venit accidentul. Tocmai când era în plină ascensiune. „Am plecat la Vatra Dornei să duc invitaţiile la nuntă, urma să mă căsătoresc... Eram cu Udilă, fiul cunoscutului acordeonist, iar maşina, un Opel Ascona, am luat-o împrumut de la fratele Nadiei Comăneci, el avea mai multe, voia să-şi deschidă firmă de taximetrie. Ne-a atenţionat să nu mergem cu viteză, că e o problemă cu roţile din spate. N-am ascultat, iar aproape de Piatra-Neamţ, Udilă, care era la volan, a intrat cu viteză într-o baltă de pe şosea. S-a făcut acvaplanare, ne-am dat peste cap, am stat o lună şi jumătate în spital la Iaşi, cu fractură de mandibulă. După accident, Steaua n-a mai avut încredere în mine, nea Ion Alexandrescu (n.r. – fostul preşedinte al roş-albaştrilor) mi-a spus că trebuie să-mi caut echipă. Acolo s-a frânt cariera mea...". ■

> Cum să nu-l ţin minte pe Sedecaru? Fotbalist bun, a intrat din prima în echipă. Îmi pare rău pentru el, dar, din păcate, aşa se întâmplă când o iei pe căi greşite
>
> **Adrian Bumbescu,** fost coechipier Steaua

1
miliard de euro
este bugetul de securitate la JO 2012

70.000
de voluntari,
numiți Games Makers, sunt căutați. Programul de selectare va fi lansat pe 15 septembrie

450
de ingineri
și 420 de tone de echipament – tabele, 150 de kilometri de cablu și fibră optică – necesită sistemele de cronometrare și notare

10
milioane de bilete
vor fi disponibile, din care 7,5 milioane pentru publicul larg, la vânzare, începând din primăvară

Foto: ODA

STADIONUL OLIMPIC
- ☆ **80.000 de locuri** pe timpul JO. Designul permite reducerea capacității după Jocuri.
- ☆ **10.000 de tone** de oțel pentru structură – cel mai „ușor" stadion olimpic.
- ☆ Situat pe o **insulă de 16 hectare**, înconjurat pe trei laturi de apă, conectat cu cinci poduri noi.

HANDBAL
- ★ **7.000 de locuri**, va găzdui meciuri doar până în sferturi, apoi acestea se mută în sala de baschet.
- ★ Apa de ploaie este colectată și folosită la canalizare, economisind 40% consumul de apă.

BASCHET
- ★ **12.000 de locuri**, capacitatea pentru JO.
- ★ Va fi una dintre **cele mai folosite arene**, competiții în fiecare zi.
- ★ Toate **ușile** trebuie să aibă cel puțin 2,4 metri înălțime.

Foto: ODA

VELODROM
- ★ **48.000 de metri cubi de pământ excavat** – suficient pentru a umple 19 bazine olimpice
- ★ Include o **pistă** de 250 de metri și un **circuit** de 100 de metri pentru încălzire

Foto: ODA

MOȘTENIREA OLIMPI

PREVIZIUNI PROSPORT PENTRU LONDRA 2012

MAI BINE CA LA BEIJING, MAI RĂU CĂ LA ATENA

La jumătatea drumului către JO de la Londra, ProSport a tras câteva concluzii

Londra 2012 se anunță deja o competiție captivantă, europenii dovedindu-și în dese rânduri măiestria în a organiza întreceri la cel mai înalt nivel. Dar cât de fascinantă va fi această ediție a Jocurilor Olimpice și pentru România? ProSport face o radiografie a sportului românesc la jumătatea drumului spre Londra.

Criza și nepăsarea guvernanților atunci când vine vorba de sport joacă un rol important în ceea ce privește starea actuală a majorității disciplinelor olimpice, astfel că ediția din 2012 nu va fi mult diferită față de Jocurile Olimpice de la Beijing, unde România a înregistrat cea mai slabă prestație de după Revoluție. În ciuda greutăților, sportul scoate capul chiar și în atare condiții, pasiunea fiind armă de bază în lupta cu sistemul. Dar de unde pot proveni medaliile?

GIMNASTICĂ

Este una dintre disciplinele care au ținut mai mereu steagul sus pentru România, iar acest lucru este posibil să se întâmple și la Londra. Trioul Bellu - Bitang - Forminte și-a unit forțele pentru a scoate în 2012 alte campioane despre care s-ar putea vorbi peste ani și ani. O generație de mare viitor, cu **Ana Porgras (foto)**, Daniela Chelaru, Amelia Racea și Raluca Haidu, susținute și de experiența Sandrei Izbașa, ne-ar putea garanta alte povești de neuitat. Gimnastica mai deține în mânecă un as, pe Marian Drăgulescu, gata să se revanșeze după accidentul de la Beijing.

PREVIZIUNI: MINIMUM 3 MEDALII

CUM NE-AM PREZENTAT DUPĂ REVOLUȚIE LA JO?

Barcelona 1992:	18 medalii	(4 aur)
Atlanta 1996:	20 medalii	(4 aur)
Sydney 2000:	26 medalii	(11 aur)
Atena 2004:	19 medalii	(8 aur)
Beijing 2008:	8 medalii	(4 aur)

Foto: Răzvan LUPICĂ

CANOTAJ

De-a lungul timpului și-a câștigat statutul de sport național prin numărul mare de medalii obținute la Jocurile Olimpice. De altfel, într-un clasament pe medalii all-time, Lipă și Andrunache sunt în frunte, cu câte cinci titluri olimpice. Chiar dacă în ultima vreme a trebuit să se lupte și cu pontoanele de pe lacul Snagov, România are echipaje care se pot bate la medaliile olimpice. Barca de opt plus unu și, de ce nu, cele două rame de aur de la Beijing, Andrunache și Susanu, care ar putea reveni în activitate, ne pot produce alte bucurii.

PREVIZIUNI: 2 MEDALII

JUDO

Titlul olimpic adjudecat de **Alina Dumitru (foto)** la Beijing a oferit noi dimensiuni acestei discipline în Ro-

Foto: ODA

CENTRUL ACVATIC
- **17.500 de locuri** capacitatea pentru JO (5.000 la polo).
- Include **două bazine** de 50 de metri și o piscină de 25 de metri pentru sărituri.
- **11 clădiri industriale dărâmate** pentru a elibera suprafata de 55.000 de metri pătrați.

CENTRUL MEDIA
- Spațiu pentru 20.000 de jurnaliști, care vor transmite de la JO pentru patru miliarde de oameni.
- **5.800 de ore de emisie TV, integral HD**, vor fi de la Jocurile Olimpice. Adică 242 de zile întregi în 17 zile de competiție!

Foto: REUTERS

WENLOCK ȘI MANDEVILLE, MASCOTE CIUDATE

Mascotele JO de la Londra sunt Wenlock și Mandeville, reprezentând două picături de oțel. Wenlock este mascota Jocurilor Olimpice, are capul în forma medaliei, un semn de taxi și o cameră în locul ochiului. Mandeville este simbolul Jocurilor Paralimpice, are o cască aerodinamică în cap în cele trei culori paralimpice, simbolul de taxi și camera video la ochi. Mascotele au fost îndelung contestate, dar organizatorii susțin că au trecere la targetul vizat, copiii între 5 și 15 ani.

SATUL OLIMPIC
- **Cazare pentru 17.000 de sportivi și oficiali**. Se va transforma în 2.818 locuințe, aproape 1.000 fiind case cu trei sau patru dormitoare.
- **76 de lifturi** conțin clădirile din Satul Olimpic.

CĂ A LONDREI

Cu doi ani înainte de Jocurile Olimpice Londra 2012, organizatorii se mândresc că sunt în grafic ca timp și buget. Grija lor este însă ce va rămâne după marele eveniment sportiv

Lucian LIPOVAN
lucian.lipovan@prosport.ro

Marius HUȚU
marius.hutu@prosport.ro

Peste doi ani, la ora 20 și 12 minute, pe 27 iulie 2012, se va da startul celei de-a 30-a ediții a Jocurilor Olimpice. Spre deosebire de Atena 2004, Londra e deja aproape gata pentru cel mai mare eveniment al planetei. Și nu e doar la timp, ci și în buget.

Zonele olimpice ale Londrei arată acum, cu doi ani înainte, cum arătau în Grecia cu două zile înainte de start. Bineînțeles, e o exagerare, dar organizatorii britanici sunt siguri că nu vor avea nicio problemă de acest fel. În zona noului Parc Olimpic, unde sunt cele mai multe arene olimpice, se lucrează de zor, iar în curând primele stadioane integral construite vor fi gata.

Bugetul, în timpul celei mai mari recesiuni economice din ultimele decenii, a fost adus totuși la peste 10 miliarde de euro. Doar Stadionul Olimpic costă aproape 600 de milioane de euro. Bazinul, «doar» jumătate. Satul Olimpic aproape un miliard. Sunt cifrele cele mai importante. Dar preocuparea principală a fost alta. Moștenirea pe care o vor lăsa în urmă JO pentru Standton, o zonă mai puțin dezvoltată a Londrei. Majoritatea bazelor se vor integra în comunitate după JO. Satul Olimpic se transformă în locuințe, sălile se vor micșora și adapta comunității, infrastructura, evident va contribui la dezvoltare. Mai sunt însă și probleme. Spre exemplu, pentru Stadionul Olimpic, toate negocierile pentru închiriere după JO au eșuat, deși va fi redus la 25.000 de locuri pentru a fi întreținut mai ușor.

TRANSPORTUL E BAZA

În schimb, vine o nouă linie de metrou, o gară specială, ca să nu mai vorbim de șosele, transportul fiind unul din punctele forte ale candidaturii Londrei. Unii localnici spun că 10 miliarde de euro e un preț prea mare, chiar și pentru regenerarea unei zone întunecate și pentru dezvoltarea turismului. Chiar dacă nu se face cu sloganul din China: "Calitatea muncii e mai importantă decât viața". Dar acum e inevitabil: Jocurile merg la Londra, iar Londra pare pregătită. ■

mânia. Alături de simpatica stelistă, judoul a scos de curând o posibilă altă mare campioană, Corina Căprioriu. Deocamdată, sportiva

Foto: Cosmin MOȚEI

de 23 de ani din Cluj a confirmat la campionatele europene, unde a cucerit titlul continental. Daniel Brata ar putea fi un alt nume care și-ar putea surprinde adversarii, astfel că România are pe cine să mizeze la Londra.

PREVIZIUNI: 2 MEDALII

ATLETISM

Campionatele Europene de la Barcelona ne-au demonstrat că avem destule cartușe pentru Jocurile Olimpice din 2012. Nicoleta Grasu și Marian Oprea sunt certitudini, însă din spate vin tare și noile stele ale atletismului românesc, Bianca Perie și Mirela Lavric, care au încă suficient timp pentru a progresa. Și să nu o scoatem din calcule nici pe Pușa Diță, care ne-a arătat la Beijing că „viața bate filmul", iar vârsta nu are limite atunci când vine vorba de performanțe.

PREVIZIUNI: 2 MEDALII

HALTERE

De la Nicu Vlad, România nu prea a mai contat la competițiile olimpice, dopajul fiind un adversar mult prea redutabil. Ninel Miculescu, triplu campion european în acest an la Minsk, se anunță deja un demn urmaș al actualului președinte al FR de Haltere. Antoniu Buci, Valeriu Calancea sau Roxana Cocoș sunt alte promisiuni pentru Londra.

PREVIZIUNI: 1 MEDALIE

SCRIMĂ

Foto: EPA

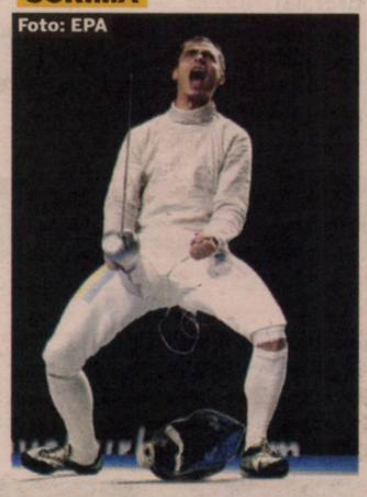

Laura Badea și Mihai Covaliu au dovedit la edițiile precedente că nimic nu este imposibil. N-ar fi exclus ca scrima să producă și alți campioni. În ciuda unui Campionat European mai modest la Leipzig, sportivii noștri au cote foarte bune în Europa. **Rareș Dumitrescu (sabie, foto)** și Ana Maria Brânză (spadă) sunt printre cei mai buni din lume la armele lor, astfel că forma de moment i-ar putea propulsa oricând pe podium.

PREVIZIUNI: 1 MEDALIE

KAIAC-CANOE

Liviu Dumitrescu și Victor Mihalachi au readus României speranțele de aur olimpic la canoe, după medaliile obținute la ultimul Campionat European. Rețeta unui eventual succes a fost descoperită după ce Mihalachi a fost adus din Republica Moldova.

PREVIZIUNI: 1 MEDALIE

LUPTE

Dacă până acum miza o reprezentau băieții, principala „gură de foc" vine din partea unei tinere, Estera Dobre, care provine dintr-o familie cu 17 copii la părinți! Dobre este deja o certitudine la nivel continental, având în palmares trei medalii de argint. Eusebiu Diaconu și Ștefan Gheorghiță pot fi oricând surprize plăcute.

PREVIZIUNI: 1 MEDALIE

HANDBAL

Naționala feminină de handbal a ratat podiumul la ultimele competiții majore, principalul adversar fiind chiar ea însăși. Experiența și valoarea individuală a jucătoarelor **(foto, Cristina Neagu)**, dar și performanțele Oltchimului din Liga Campionilor recomandă România ca una dintre echipele de top ale lumii. Poate că Londra va aduce și mult râvnita medalie, distincție

Foto: Cosmin MOȚEI

pe care România nu a prins-o la niciun sport de echipă după Revoluție.

PREVIZIUNI: 1 MEDALIE

Camelia Potec (natație) și Alin Moldoveanu (tir) sunt alți sportivi români care pot răsturna calculele hârtiei la Londra.

TOP 5 CELE MAI SCUMPE MAŞINI DIN LUME

LOCUL 1: Koenigsegg Trevita e, în 2010, cea mai scumpă maşină din lume. Are un motor de 1.018 CP, iar în momentul de faţă există doar trei exemplare pe tot mapamondul.
Preţ: 1,7 milioane de euro

LOCUL 2: Bugatti Veyron 16.4 Grand Sport. În prezent sunt două exemplare în România, doi români deţin aceste bijuterii. Unul dintre ei e Costel Căşuneanu, poreclit „Regele asfaltului".
Preţ: 1,3 milioane de euro

LOCUL 3: Pagani Zonda Cinque Roadster. În lume există doar cinci exemplare. Are motor produs de Mercedes şi ajunge în 3,4 secunde la 100 km pe oră.
Preţ: 1,2 milioane de euro

LOCUL 4: Lamborghini Reventon. Ei bine, şi acest bolid există în România, fiind câştigat prin licitaţie de către un român, la mare luptă cu un rival austriac.
Preţ: 1,1 milioane de euro

LOCUL 5: Maybach Landaulet. E cea mai luxoasă limuzină şi cea mai scumpă maşină produsă în Germania. Are 604 CP
Preţ: 1,07 milioane de euro

Foto: OPEL

Ultimul model de Opel Astra continuă să uimească prin design şi calitate

ASTRAL DE FRUMOASĂ!

Florin MARIAN
florin.marian@prosport.ro

ProSport a testat ultimul model Astra, model care tinde să se bucure de acelaşi succes ca şi predecesoarele sale. În continuare, cei de la Opel merg pe ideea de frumos şi bun. Dacă ar mai umbla şi la preţuri, ar fi perfect. Noroc că dealerii din România mai fac şi reduceri. Doar e criză.

„Trebuie să o am", cam asta îţi trece prin cap atunci când priveşti pentru prima dată ultimul model Opel Astra. Din perspectiva unui bărbat este precum o femeie superbă, cu un fund senzaţional şi cu o faţă extrem de plăcută, iar liniile laterale ale caroseriei te provoacă să o atingi, să o încerci.

Încet, dar sigur vei descoperi interiorul mult schimbat, hai să recunoaştem, în mai bine. Tehnologie peste tot în jur, butoane şi leduri care te fac să te simţi cu adevărat într-o nouă generaţie de Astra. Învârţi uşor cheia gen briceag în contact şi te încântă silenţiozitatea motorului. Chiar dacă e pe benzină. Doar o apăsare bruscă a acceleraţiei îţi poate distrage atenţia de la bordul a la Star Trek, care îşi poate schimba şi iluminarea ba în alb, ba în roşu.

MOTOR CAM PUTUROS, DAR TE AJUTĂ BUTONUL „SPORT"

Mecanismul toarce bine, dar la drum lung îi găseşti o hibă motorului pe care l-ai lăudat mai devreme. E prea puturos! Mă aşteptam la mai mult de la un 1,6. Noroc cu dotarea FlexRide, care îţi permite să alegi între modul Tour şi cel Sport.

Comanzi ultima variantă şi simţi suspensiile şi direcţia întărindu-se. Bună găselniţă au reuşit cei de la Opel! Nemţi, ce naiba! Am aflat ulterior de suspensiile interesante de pe spate, aşa-numita legătură Watt. Aceasta asigură o agilitate sporită pe viraje şi un comportament mai ferm, dar nu elimină filtrarea uşor gălăgioasă a denivelărilor tip muchie, precum sunt liniile de tramvai, de exemplu, aşa cum o face o suspensie de tip multi link. Practic, la trecerea pe astfel de suprafeţe vei auzi în maşină o palmare a gropii mai puternică decât pe faţă, dar nu deranjantă. ■

PREŢURI OPEL ASTRA NEXT GENERATION:

16.620 euro Model 1,3 CDTI, 95 CP
14.850 euro Model 1,4, 100 CP
16.520 euro Model 1,4 140 CP
15.630 euro Model 1,6 115 CP
17.250 euro Model 1,7 CDTI 110 CP

★preţuri la modelul de bază „Essentia"

DESPRE OPEL:

★ la început producea maşini de cusut
★ în 1886 a început producţia de biciclete
★ în 1899 a început să producă, în sfârşit, automobile
★ Adam Opel a fost fondatorul companiei
★ 25.000 de angajaţi avea Opel până anul trecut
★ Opel Kadett e predecesorul modelului Opel Astra

MODELELE ANTERIOARE OPEL ASTRA:

★ Astra Vauxhall Classic I, fabricată între anii 1991-1998 **(foto 1)**
★ Astra G classic II, fabricată între anii 1998-2004 (încă se mai produce în Brazilia) **(foto 2)**
★ Astra H Classic III, se fabrică începând din anul 2000 **(foto 3)**
★ New Astra, fabricată începând din anul 2010

PRO SPORT Fondat 1997; ISSN 1453-3707
Tirajul ProSport este certificat de Biroul Român de Audit al Tirajelor
Tipar: coprint
Telefon: 031.825.1028; **Fax:** 031.825.1036
www.coprint.ro
PubliMedia Internaţional

Redactor-şef:	Dan Filoti	Fotbal intern:	Iulian Vălvoiu	Director publishing:	Cosmina Noaghea	Foto:	Marius Smădu	Brand Manager:	Lucian Cotreanţi
Redactori-şefi adjuncţi:	Florin Caramavrov, Lucian Lipovan, Matei Udrea	Reporteri speciali:	Alexandru Enciu	Director editorial:	Cristian Hostiuc	Producţie:	Rodica Ghenciu	PR & Events Manager:	Ana Gulie
		Ligi inferioare:	Daniel Remeş	Publisher:	Daniela Radu	Distribuţie:	Dan Apostolache	Sales Coordinator:	Vlad Florea 0318 256 234
Responsabil de număr:	Robert Vatafu	Fotbal extern:	Robert Vătafu	Vânzări:	Nicoleta Nedea	Financiar:	Sorin Dinu	Sales Manager:	Luiza Dobre 0318 256 317
		Sporturi:	Andru Nenciu	Marketing:	Daniela Şerban	HR:	Elena Şerban	Sales Manager Clienti Directi:	Florin Pleşea 0318.256.232
		Foto:	Alexandru Hojda	Cercetare:	Daniel Secarea	IT:	Bogdan Petre	Traffic manager:	Marina Ţărigrădeanu 0318.256.240
		Art director:	Alexandru Popescu	Dezvoltare:	Simona Drăghici	Administrativ:	Sorin Cârciu		
		Online:	Ciprian Poloni	Prelucrare imagine:	Iulian Popa				
		Organizare:	Sorin Toma						

Redacţie: Bucureşti, Str. Aurel Vlaicu, nr. 62-64. Telefon: 031.825.7300; Fax: 031.825.7385; **Abonamente:** 0318.256.242/244/332, Fax:0318.256.243
Trimiteţi opiniile dumneavoastră la dialog@prosport.ro

VEDETĂ TIBERIU NEGREAN A FOST GOLGHETERUL NAȚIONALEI LA CUPA MONDIALĂ DE LA ORADEA

NEGREAN FACE VALURI

CERTITUDINE *Negrean (cască albă) este jucătorul cu cel mai mare salt valoric din ultimii ani*

Foto: MEDIAFAX

Noul star al tricolorilor, fiul lui Iuliu Mureşan, preşedintele de la CFR Cluj a ajuns să înoate din cauza unor probleme la coloana vertebrală

Alexandru ENCIU
alexandru.enciu@prosport.ro

Naţionala de polo a României şi-a făcut norma de celebritate: s-a calificat la Campionatul Mondial din 2011 (Shanghai, China) şi a lansat o nouă vedetă internaţională în sportul cu mingea pe apă, Tiberiu Negrean, cel supranumit Woody.

La aproape 22 de ani, pe care-i va împlini pe 1 septembrie, extrema Tibi Negrean a făcut rapid saltul de la statutul de speranţă la cel de certitudine. Născut la Cluj, format ca poloist la Bucureşti şi consacrat la Oradea, Tiberiu a fost cel mai bun şi mai constant jucător român la Cupa Mondială. Cu 16 goluri, el a fost principalul marcator al tricolorilor la competiţia găzduită de bazinul „Ioan Alexandrescu" din Oradea.

> Tibi este un jucător talentat, serios şi foarte muncitor. Doar prin aceste calităţi a ajuns să joace la acest nivel
> **Vlad Hagiu,** antrenor coordonator loturi de juniori

LA ÎNOT DIN CAUZA UNEI SCOLIOZE

„Am ajuns la polo din întâmplare", povesteşte Tibi, cel mai bun jucător al Superligii în ediţia trecută de campionat. „Am fost sfătuit de doctor să fac înot, pentru că aveam nişte probleme medicale la coloana vertebrală. Mai precis, scolioză. De la înot am ajuns la polo". La 12 ani a fost nevoit să se mute în Bucureşti, pentru că în Cluj nu mai exista niciun bazin deschis. Nu i-a fost teamă să plece în necunoscut, iar Cătălin Pârâianu, antrenorul de la Steaua care l-a luat atunci în grijă, l-a ajutat să intre în atmosfera Capitalei.

De la 15-16 ani au urmat convocările la naţională, iar la 19 ani era deja component al primei reprezentative. „Gheorghe Zamfirescu, la naţionala de juniori, şi mai apoi Vlad Hagiu, la seniori, m-au ajutat mult să progresez. Saltul cel mare consider că l-am făcut anul trecut, când m-am transferat la Oradea. Am câştigat în primul rând încredere", spune jucătorul de 1,87 metri şi 86 de kg.

Tibi este fiul vitreg al lui Iuliu Mureşan, preşedintele echipei de fotbal CFR Cluj. Mureşan conviețuieşte de 13 ani cu Maria Negrean, timp în care şeful campioanei de la fotbal i-a fost ca un adevărat tată lui Tiberiu. ■

TIBI: „DACĂ SUNT LOVIT, RIPOSTEZ"

Clujeanul se caracterizează drept un jucător tehnic, mobil, rapid. Dar şi cu personalitate

Într-un sport dominat de jucători masivi, Negrean pare un poloist firav. Compensează însă prin atitudine, viteză şi tehnică.

Tibi, cum te-ai caracteriza ca poloist?
Tehnic, mobil şi rapid.

Ce contează cel mai mult în polo, tehnica sau pregătirea fizică?
Ambele, dar mai importantă este pregătirea fizică. Degeaba eşti talentat, dacă nu eşti pregătit.

Cât scoţi la 100 metri liber?
53 de secunde. Destul de bine pentru un poloist.

Ce faci dacă te loveşte un adversar pe sub apă? Ripostezi?
Da, dar nu imediat. Meciul este lung. Dacă nu ripostezi, e lipsă de personalitate în bazin.

Când vom ajunge să ne batem pentru medalii la competiţiile mari?
Cred că în doi ani am putea reuşi, dacă vom continua pe linia domnului Kovacs. A adus stilul maghiar şi, cu multă muncă, putem ajunge sus.

Se poate trăi din polo în România?
Se poate trăi, dar nu poţi să faci avere. Salariul mediu este de 700-800 de euro. ■

SUNTEM LA MONDIALE!

Naţionala de polo a învins Australia cu 9-5 şi s-a calificat la CM 2011

Naţionala şi-a asigurat calificarea la Campionatul Mondial din 2011, după ce a învins, ieri, Australia cu 9-5 (1-1, 3-1, 2-2, 3-1) în meciul decisiv. Tricolorii au încheiat competiţia pe locul 5.

Învinşi de americani în sferturile Cupei Mondiale, românii mai aveau o singură şansă de a-şi îndeplini obiectivul. „Dacă nu reuşim aici să obţinem biletul, atunci ne va fi foarte greu. Europa mai are doar trei locuri-cotă, pentru care va fi o bătălie cruntă la Europene", spuneau tricolorii înaintea jocului de ieri. Pentru a ajunge să lupte pentru locul 5, ultimul calificant, românii au trecut mai întâi de Iran, sâmbătă: 24-6.

Ieri, în meciul decisiv, elevii lui **Istvan Kovacs (foto, în dreapta)** au întâlnit Australia, pe care o mai depăşiseră şi în Grupa A, cu 11-9. Şi acum tricolorii au condus ostilităţile. Au luptat excelent, s-au apărat perfect, chiar şi în situaţiile de inferioritate, şi au păstrat între ei şi australieni mai mereu o diferenţă de două goluri. La final a fost 9-5.

Pentru tricolori au marcat: Iosep 3, Goanţă 2, Negrean 1, Diaconu 1, Buşilă 1, R. Georgescu 1. ■

Rezultatele României
Grupa A: 26-1 cu Iran, 11-9 cu Australia, 8-14 cu Spania. Sferturi: 12-14 cu SUA. Turneul pentru 5-8: 24-6 cu Iran şi 9-5 cu Australia

Tricolorii au dedicat victoria cu Australia şi, implicit, calificarea la CM preşedintelui FR de Polo, Anatolie Grinţescu. Fostul mare poloist, participant ca sportiv şi antrenor la cinci ediţii ale JO, a împlinit ieri 71 de ani

ABONEAZĂ-TE LA PROSPORT!
★ „CUMPĂR PROSPORT" PRIN SMS LA 7533 (7€ fără tva) / 1 LUNĂ
★ ONLINE: WWW.PROSPORT.RO (VISA / MASTERCARD / VISA ELECTRON SAU MAESTRO)
★ PRIN ORDIN DE PLATĂ SAU MANDAT POŞTAL (vezi talonul »)

Contravaloarea abonamentului se poate achita prin ordin de plată la orice bancă sau prin mandat poştal la orice oficiu poştal, în contul Publimedia International - RO76INGB0001000180258927 deschis la ING Bank, sector 1, CIF RO 12530043. Preţul include TVA şi taxele de distribuţie. Publimedia International îşi asumă responsabilitatea trimiterii abonamentului către dumneavoastră. Eventualele erori în distribuţie nu cad în sarcina noastră, dar trebuie semnalate imediat pe adresa **abonamente@mpg.ro.**

NUME ŞI PRENUME
ADRESA
TEL/FAX EMAIL

■ ProSport 1 lună 26 RON ■ ProSport 3 luni 75 RON ■ ProSport 6 luni 145 RON ■ ProSport 12 luni 285 RON ■ ProSport şi Gândul 1 lună 40 RON

Completează talonul de mai sus, decupează-l şi trimite-l împreună cu dovada plăţii pe adresa: Str. Aurel Vlaicu, nr. 62-64 - Departament Abonamente; prin fax: 0318.256.243 sau prin email: abonamente@mpg.ro. Abonamentele plătite până în data de 20 a lunii în curs, vor fi distribuite cu 1 a lunii următoare
■ Nu sunt de acord ca datele mele personale să fie incluse în baza de date cu cititorii produselor editate de Publimedia International, conform Legii 677/2001.

PIŢURCĂ A FĂCUT SPECTACOL ÎN GHENCEA

GIGI, DIN NOU PE MAYBACH

Patronul Becali şi ultraşii stelişti au îngropat securea războiului la meciul cu Craiova

Foto: MEDIAFAX

Bogdan STERIOPOL
bogdan.steriopol@prosport.ro

Pentru prima oară după multă vreme, Becali (foto) a avut curajul de a deschide geamul lojei pe care o ocupă. Nu s-au mai auzit înjurături, echipa a fost încurajată până în ultimul minut, iar patronul a fost aplaudat la scenă deschisă de către toţi spectatorii. La final, a încercat, timid, să se urce din nou pe Maybach în amintirea vremurilor bune.

Instalarea lui Victor Piţurcă a rezolvat complet problema dintre fanii stelişti şi Gigi Becali. Tribunele s-au umplut, suporterii au creat o atmosferă incendiară, care s-a prelungit şi după finalul jocului. La ieşirea din tribuna oficială, sute de fani s-au îmbulzit să asculte declaraţiile latifundiarului. Bucuros peste măsură de victoria obţinută, patronul s-a cocoţat pe pragul maşinii de lux. „V-a plăcut, tată?! Am jucat tiki-taka, am bătut şi gata!", a strigat către public. Imediat, suporterii au luat foc: „Bine, nea Gigi, l-ai bătut pe Mititelu! Cu nea Piţi luăm campionatul", au spus fanii. ■

Publicul a fost fantastic! Efectiv, ne-a condus spre victorie. Cu spectatorii în spate, nu avem cum să nu luăm campionatul

Bănel Nicoliţă, mijlocaş Steaua

REPORTAJ / DUPĂ APROAPE UN AN, STADIONUL STELEI A FOST PLIN DIN NOU LA UN MECI DE LIGA I

TRUP ŞI SUFLET PENTRU CULORI

Fotografii: Vlad CONSTANTINESCU

Le mulţumesc suporterilor Stelei că au încurajat echipa, deşi era condusă. Acest lucru m-a bucurat cel mai mult

Emeric Ienei, preşedinte Steaua

Am rămas surprins de atitudinea fanilor Stelei. S-au dovedit că sunt cei mai buni din România. Jucătorii au fost împinşi de la spate de aceşti suporteri

Viorel Păunescu, preşedinte de onoare Steaua

23.000 de suflete i-au făcut o primire specială lui Piţurcă, după care şi-au încurajat frenetic favoriţii chiar şi la 0-1. „Publicul, al 12-lea jucător", n-a fost doar o metaforă sâmbătă seara

Daniel VLAD
daniel.vlad@prosport.ro

Bogdan STERIOPOL
bogdan.steriopol@prosport.ro

La şase ani distanţă de la celebrul „Piţi, Piţi, lasă-ne!", sâmbătă seara, în Ghencea, lucrurile s-au schimbat la 180 de grade. Primul meci pe teren propriu al noii echipe a lui Piţurcă a strâns 23.000 de suflete, care au susţinut tot ceea ce înseamnă Steaua. De la antrenor până la jucători. Chiar şi patron!

Arena din Ghencea s-a umplut sâmbătă seară cu o oră înainte de startul partidei. Cu câteva ore înaintea fluierului de start, pe străzile din Drumul Taberei sau Ghencea plutea în aer senzaţia de meci mare.

ÎNCASĂRI DE 100.000 DE DOLARI!

Sute de fani ai Stelei puteau fi zăriţi la colţ de stradă fie cu pancarte, fie cu bannere, fie în căutare de bilete pe ultima sută de metri. Apoi, la stadion, imaginile cu cozile de la intrare, când lumea se călca efectiv în picioare pentru a intra în arenă, nu vor putea fi uitate prea curând. Conform primelor estimări, Steaua a vândut numai la meciul cu Craiova de circa 100.000 de dolari! Asta fără a pune la socoteală lojele!

Este prima dată când joc într-o asemenea atmosferă. Publicul a fost fantastic. Le mulţumesc tuturor pe această cale

Mihai Răduţ, mijlocaş Steaua

„PIŢI, PIŢI, PIŢI!!!"

În interiorul arenei, forfotă mare! Tribunele au fremătat atunci când pe gazon au ieşit steliştii, însă parcă lipsea ceva. „Unde e nea Piţi?!", s-a auzit din peluză. Fostul selecţioner păşea agale prin tunelul ce duce spre teren, parcă pentru a-şi studia reacţiile atunci când va interacţiona cu publicul. Nu s-a grăbit deloc, ba din contră, a preferat să meargă agale, parcă pentru a-şi pune ordine în gânduri. S-a salutat cu Kapetanos, care venise cu puştiul său. Un zâmbet discret, o mângâiere pe creştetul copilului, după care, intrarea în scenă.

Mina preocupată a lui Victor Piţurcă s-a transformat brusc în momentul în care tribunele au început să scandeze: „Piţi, Piţi, Piţi!". Tehnicianul a intrat imediat în joc, le-a răspuns suporterilor cu aplauze şi cu îndemnuri la luptă. Apoi a început meciul. Cel de pe teren, dar mai ales cel din tribune. ■

STEAUA	2-1 (0-0)	CRAIOVA
Antrenor: Victor Piţurcă		Antrenor: Aurel Ticleanu
	'67 B. STANCU • 1-1 ⚽ '78 SURDU • 2-1 ⚽	⚽ '51 ILIEV • 0-1
12. TĂTĂRUŞANU ★★		12. LUNG JR. ★★
3. EMEGHARA ★★		18. DĂNĂNAE ★
4. ABRUDAN ★★★		7. GĂMAN ★★★ 🟨 '17
23. GERALDO ★★		4. ILIEV ★★★
14. LATOVLEVIC ★★★ 🟨 '38		6. CIUCĂ ★ 🟨 '77
5. D. STOICA ★★		13. DILEVSKI ★★
16. NICOLIŢĂ ★★		(27. A. PIŢURCĂ, '82)
11. PĂCURAR ★★		2. BĂRBOIANU ★
(24. SURDU, '65 ★★★)		30. PREPELIŢĂ ★ 🟨 '47
8. RĂDUŢ ★★★		23. GARGOROV ★
10. TĂNASE ★★		(77. WOBEY, '74 ★)
28. B. STANCU ★★★		9. M. COSTEA ★★★
(26. BICFALVI, '82) 🟨 '89		20. DINĂ ★
		(19. STOIANOF, '70 ★)

Rezerve: 1. Stanca, 2. Todorov, 6. Gardoş, 18. Martinovic, 91. C. Matei

Rezerve: 22. Hotoboc, 8. Ologu, 5. Buşu, 25. Firţulescu

Jucătorul meciului: LATOVLEVIC ★★★

Arbitru: Marius Avram ★★★ (Bucureşti); **Asistenţi:** Ioan Onicaş ■ (Zalău) şi Mircea Orbulet ★★★ (Bucureşti); **Stadion:** Steaua; **Spectatori:** 23.000

Biblioteca Judeţeană MUREŞ TÂRGU MUREŞ

OȚELUL PĂNDURII 2-0 (1-0) | VASLUI TG. MUREȘ 1-1 (0-1) | BISTRIȚA ASTRA 1-1 (0-0) | STEAUA CRAIOVA 2-1 (0-0) | URZICENI RAPID 0-0 | GAZ METAN TIMIȘOARA 2-2 (1-0) | BRAȘOV „U" CLUJ 3-1 (1-1) | DINAMO SPORTUL 5-3 (2-0) | CFR CLUJ BRĂNEȘTI 2-0 (0-0)

Numărul 3993
Marți, 3 august 2010
16 pagini ◤ Tiraj: 57.669

EDIȚIE NAȚIONALĂ
Editat de **Publimedia International**

601.000 DE CITITORI zilnic (SNA)
1.099.124 DE VIZITATORI unici în iunie (SATI) pe **www.prosport.ro**

PRO SPORT

Sportul e mai mult ca oricând pentru tine!
Sportul e mai mult ca oricând pentru noi!
Sportul e mai mult ca oricând pentru toți!
Sportul e mai mult ca oricând pentru fiecare!
Sportul e mai mult ca oricând pentru fiecare român!
Sportul e mai mult ca oricând pentru fiecare român care iubește sportul!
Sportul e mai mult ca oricând pentru fiecare român care iubește sportul și vrea să fie informat corect!
Sportul e mai mult ca oricând pentru fiecare român care iubește sportul și vrea să fie informat corect! Pentru că sportul e mai mult ca oricând pentru noi toți!
Sportul e mai mult ca oricând pentru fiecare român care iubește sportul și vrea să fie informat corect! Pentru că sportul e mai mult ca oricând pentru noi toți! Pentru că sportul înseamnă să fii suporter
www.prosport.ro

PULHAC ÎȘI UMFLĂ MUȘCHII CU HERCULES

Dinamovistul va juca la Alicante împotriva lui Real și a Barcelonei! »7

BONFIM: „PIȚURCĂ E MOURINHO DE ROMÂNIA"

Ultimul transfer al Stelei se pune bine cu noul său antrenor și explică de ce soția sa îi negociază salariul »2

RESPECT
Adrian Cristea i-a dedicat mamei sale golul de 5-3 cu Sportul Studențesc

PROSPORT A DESCOPERIT SECRETUL TRANSFORMĂRII „PRINȚULUI"

MAMA DIN „ȘTEFAN CEL MARE"

Magdalena Cristea, mama lui Adrian Cristea, s-a mutat în București ca să-și țină din scurt băiatul ★ „M-a ajutat și a fost mereu alături de mine", recunoaște mijlocașul

de **POHOAȚĂ**; foto: **CONSTANTINESCU** »8-9

PROBLEME CU VEDEREA?

Asistentul Onicaș: „N-a fost ofsaid!" »4

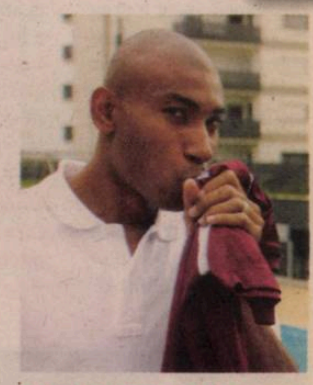

POVESTEA LUI MARCOS ANTONIO

Rapid și-a găsit un „Imperator" »16

FĂRĂ NEVASTĂ, DAR CU BANI

Matthäus, bișnițar de Mondiale »13

DE LA OLIMPIADĂ, ÎN ȘOMAJ

Forminte își caută de lucru pe Internet! »15

PREȚ: 1,6 lei

Biblioteca Județeană MUREȘ TÂRGU MUREȘ

OPINIE

CORNER

Dan FILOTI
dan.filoti@prosport.ro

DE ACUM ÎNCOLO

Expresia aceasta: „De acum încolo" e unul dintre subterfugiile limbii române prin care poți înlocui recunoașterea și adeseori asumarea unor greșeli pe care le-ai făcut. *Șefii fotbalului, în frunte cu cei ai arbitrilor, vor un nou început și promit că „de-acum încolo" va fi altfel și se va tăia în carne vie. Am auzit asta de atâtea ori, încât nu ne mai impresionează.* Problema arbitrajului este una atât de adâncă, încât e greu de crezut că poate fi rezolvată altfel decât prin cauterizare. Degeaba se încearcă o cosmetizare, credibilitatea acestei bresle e la pământ, și de asta sunt vinovați toți cei care au avut legătură cu fenomenul. Decizia aceasta tradusă într-o altă expresie ce denotă lipsa răspunderii: „Pe termen nederminat", discursul lui Onicaș și atitudinea tuturor celor implicați constituie tot atâtea motive de îngrijorare. Mititelu duce totul în derizoriu sunând că se retrage, plângând teatral, Becali și-a regăsit trufia inconsistentă, Avram se ascunde. Rămân imaginile unor jucători olteni cărora nu le vine să creadă ce au pierdut după o oră de fotbal aproape perfect și atitudinea demnă a lui Țicleanu. *Aaa, plus forța steliștilor. Corect, au profitat de o greșeală imensă, dar au avut forța unui salt de pe trambulina Onicaș și au revenit într-un meci. A doua oară consecutiv de la 0-1.*

BONUS

STELIȘTII VOR LUA 1.000 DE EURO PENTRU ULTIMA VICTORIE

Jucătorii au fost anunțați ieri că vor încasa câte o mie de euro pentru cele trei puncte câștigate sâmbătă în Ghencea contra Universității Craiova. Aceasta va fi prima obișnuită pe care roș-albaștrii o vor lua atunci când vor câștiga „acasă". Săptămâna trecută, ei deja au luat primul bonus, 2.000 de euro pentru victoria obținută în deplasare cu Universitatea Cluj.

www.prosport.ro

Crezi că există arbitraje „comandate" în Liga I?

NU 23%

DA 77%

Răspunde azi la întrebarea:
„Va reușit Unirea Urziceni să se califice în play-off-ul Ligii Campionilor?"

Top 3 știri pe www.prosport.ro

1. Mai nebuni decât gașca nebună! Dinamo - Sportul Studențesc 5-3!
2. Cel mai stupid penalty! VIDEO Wilshere, de la Arsenal, s-a crezut Messi!
3. Pe care o preferi? TOP 5 cele mai scumpe mașini din lume

INTERVIU / ULTIMUL TRANSFERAT LA STEAUA, BONFIM, DEZVĂLUIE EXCLUSIV PENTRU PROSPORT POVESTEA VIEȚII LUI

„LA 18 ANI M-AM ĂPUCAT DE FOTBAL!"

Brazilianul spune că, la 16 ani, tatăl său l-a dus să practice acest sport, dar l-a abandonat inițial repede deoarece îi era dor de mama lui și de familie

Bogdan STERIOPOL
bogdan.steriopol@prosport.ro

Steaua și-a betonat și flancul drept prin achiziționarea lui Eder Bonfim! Timișoreanul a semnat ieri pe doi ani și va câștiga 150.000 de euro pe sezon, roș-albaștrii achitându-le timișorenilor în schimbul acestuia aproximativ 300.000 de euro.

După doi ani în România, Bonfim stăpânește perfect limba română! Am programat un interviu, la care au participat și soția fotbalistului, Dulce, și impresarul brazilianului, Cornel Teodorescu. Plin de umor, dar modest, timp de o oră și jumătate, apărătorul de 29 de ani și-a făcut autocaracterizarea, reușind să smulgă zâmbetele tuturor participanților la discuție.

Bonfim, gata, s-a rezolvat transferul la Steaua...

Da, bravo, s-a rezolvat! Acum sunt stelist cu acte și mă bucur pentru alegerea făcută!

„PIȚURCĂ SEAMĂNĂ CU MOURINHO"

Ce știi despre Victor Pițurcă?

Prietenii mei de la Timișoara vorbesc despre dumnealui, mi-au spus că este un antrenor valoros. Mie mi se pare că seamănă cu Mourinho! Are același stil, așa am observat eu, iar asta mă bucură.

Ce știi despre Steaua?

Un club mare din România, de fapt, cel mai mare, iar asta a contat enorm în alegerea mea și a familiei mele.

Intervine și impresarul Teodorescu: „Spune, mă, Eder, că și eu am contribuit!"

Deci ai fost sfătuit și de impresar?

Da, Cornel m-a ajutat mult aici, în România. M-a bătut la cap să vin, să vin, să vin. Oricum, sunt foarte fericit, am ales un club mare. În Europa, unde te duci și spui că vii din România, primul lucru de care ești întrebat e Steaua. Îmi plac fanii, atmosfera, iar acum, venirea lui Pițurcă îți garantează și liniștea la echipă.

Tu poți evolua doar ca fundaș dreapta?

Pot să joc și fundaș central, și mijlocaș dreapta, dar mie îmi place fundaș dreapta! Aaaa, scuze, pot și pe banda stângă fără probleme, așa că, unde mă vrea antrenorul, acolo mă voi strădui să evoluez fără greșeală și să îmi ajut echipa.

PREZENȚĂ *După ce a vorbit cu ProSport la hotelul unde e cazat, brazilianul a bifat ieri primul antrenament sub comanda lui Victor Pițurcă*

Foto: Bogdan IORDACHE

43
de meciuri
a evoluat Bonfim în Liga I, nereușind să marcheze vreodată

34
de partide
a jucat brazilianul pentru gruparea de pe Bega

9
prezențe
a bifat Bonfim pentru Gloria Buzău

„GIGI BECALI E UN TIP SIMPATIC"

Ce știi despre patronul Gigi Becali?

Îl știu doar de la televizor! Am văzut că toată lumea îl atacă pentru că vorbește despre echipă. Până la urmă, e treaba lui, sunt banii lui, poate să spună ce vrea. Mie chiar îmi place, mi se pare un tip simpatic.

Discuția se mută ușor, ușor către fotbalul din Brazilia și către începuturile carierei fundașului de 29 de ani.

Eder, cum ai început tu fotbalul?

(râde) E o poveste lungă! La 16 ani, tatăl meu m-a dus prima oară la fotbal, eram la o echipă bună, însă era în alt oraș din Brazilia. N-am rezistat decât două săptămâni, dorul de mama mea și de familie m-a făcut să revin acasă. Am zis că nu mai vreau niciodată fotbal!

Și când te-ai reapucat?

După doi ani, la majorat, m-am legitimat direct la un club profesionist, iar după un singur an a venit și transferul în Portugalia.

Destul de repede în fotbalul portughez...

Da, Benfica mi-a plăcut mult de tot! Acolo m-am împrietenit cu mulți jucători. Și acum vorbesc des la telefon cu Simao și cu Nuno Gomes. Și cu Geraldo mă știu bine, care acum e la Steaua, și cu el am jucat la Benfica. Iar de la noi din campionat, mă știu cu Alcantara, am câștigat Cupa Portugaliei cu el, când eram la Beira Mar.

Nu ai legătură cu fotbaliștii din Brazilia?

Eu am jucat foarte puțin în Brazilia ca să am prieteni. Pentru mine, Portugalia pot spune că e casa mea!

La Campionatul Mondial te-ai uitat? Brazilia n-a strălucit...

Așa e, n-am jucat mare lucru, iar multă lume avea așteptări mari de la noi, însă vor mai fi campionate și ne vom putea lua revanșa.

Antrenorul Dunga cum ți se pare?

Hmmm... Ca fotbalist, da, a fost mare, ca antrenor... Când ești antrenor mare, ai și rezultate mari, iar la noi rezultatele au lăsat de dorit... Toți brazilienii sunt dezamăgiți.

Mai am o singură întrebare: care e treaba cu soția ta, Dulce, ea îți negociază contractul?

(râde cu poftă, iar soția intervine și ea cu zâmbetul pe buze: „Tu ai scris materialul de acum câteva zile, nu? Meriți bătut!") Îmi respect mult soția și e normal să discutăm împreună tot ce facem. Discutăm salariul, contractul, părerea ei a contat enorm, m-a susținut și m-a sfătuit și ea să vin la Steaua. Plus că ea știe și foarte bine engleză, și din acest motiv asista la negocieri. ■

Foto: Bogdan IORDACHE

STANCA INTRĂ ÎN CALCULE

Lui Tătărușanu i se reproșează faptul că ezită pe centrări

45
de meciuri
a evoluat Răzvan Stanca la Pandurii

1
meci
a îmbrăcat portarul de 30 de ani tricoul naționalei României

ȘANSĂ
Pițurcă își îndreaptă privirea și spre Stanca

Bogdan STERIOPOL
bogdan.steriopol@prosport.ro

Deși formula câștigătoare nu se schimbă niciodată, la meciul de la Brașov e posibil să apară în poarta steliștilor Răzvan Stanca. Lui Tătărușanu i s-a reproșat că nu a ieșit pe centrare la golul marcat de Iliev.

După finalul jocului cu oltenii, au existat voci care au criticat lipsa de reacție a lui Tătărușanu de la golul marcat de Universitatea Craiova. Acestuia i se poate imputa faptul că nu a ieșit pe centrare, bulgarul marcând cu capul din careul mic. Astfel, în urma acestei situații e posibil ca Pițurcă să ia în calcul pentru meciul de la Brașov și titularizarea lui Răzvan Stanca.

Adus în această vară de la Pandurii Tg. Jiu, goalkeeperul bucureștean a stat mereu în umbra lui Tătărușanu la aceste două meciuri din campionat, ocupând banca de rezerve. „Își așteaptă rândul și se pregătește exemplar. Răzvan are un plus, nu gafează și este mereu constant, asta îi place și lui Pițî la el", au dezvăluit steliștii.

Față de sezoanele precedente, acum la Steaua nu se mai folosește sistemul rotației pentru portarii de rezervă

PIȚI I-A OPRIT LAPTOPUL 30 DE ZILE!

Ca un fapt inedit, Răzvan Stanca de-abia și-a ispășit o pedeapsă de 30 de zile aplicată de managerul Victor Pițurcă. În primul cantonament din Austria, portarul a fost mustrat de antrenor pentru că intrase prin telefon, după miezul nopții, în emisiunea lui Dan Capatos de pe Antena 1.

Una dintre regulile impuse de noua conducere a fost aceea ca după ora 23:00 toți jucătorii să predea laptopurile personale într-o cameră a hotelului. Măsura fusese luată pentru ca jucătorii să nu piardă nopțile pe messenger și să fie apoi obosiți la antrenamente. Lui Stanca i-a fost „arestat" laptopul timp de 30 de zile! L-a primit abia după meciul cu Universitatea Cluj! ■

ADVERSAR

IONESCU: „CONTRAATACĂM CU TAKA-TIKI"

Fundașul formației FC Brașov, Cristi Ionescu (foto), a declarat ieri că își dorește foarte mult ca echipa lui să furnizeze prima mare surpriză a campionatului și să învingă Steaua. „Așteptăm să vină la Brașov băieții de la Steaua cu «tiki-taka», pentru că vrem să contraatacăm cu «taka-tiki». Vom juca cu multă determinare și ambiție", a declarat fundașul brașovean, care a mai jucat contra roș-albaștrilor și pe vremea când era legitimat la Rapid.

PUBLICITATE

HYUNDAI

5 ani garanție integrală
5 ani asistență rutieră
5 ani verificări tehnice periodice

HYUNDAI i30

Noul i30 Cool Edition
8.960 € cu TVA

La Hyundai credem că siguranța se măsoară în cifre. De aceea, noul i30 vine acum cu pachetul unic de beneficii gratuite „Triple Care", care include 5 ani garanție integrală, transmisibilă și fără limită de kilometri, 5 ani asistență rutieră și 5 ani verificări tehnice periodice. Toate acestea pentru un condus lipsit de griji. Mai mult, noul i30 vine cu 5 stele la testele de siguranta Euro NCAP, motorizări Euro 5 mai economice, cu tehnologie Start-Stop, care reduc emisiile de CO_2, și o ofertă atractivă de doar 8.960 € cu TVA.
Iar în final, noul design al părții frontale ne împuternicește să spunem că noul Hyundai i30 arată mai bine decât oricând!

Hyundai. Partener oficial al Cupei Mondiale 2010!

5 YEAR TRIPLE CARE™

www.hyundai-motor.ro

De trei ori mai bun.
Noul Hyundai i30. Acum mai sigur cu 5 ani beneficii gratuite.

Hyundai Auto România - Bd. Ion Ionescu de la Brad 1A, et. 2, Băneasa Airport Tower, Sector 1, București; tel.: 021/269.25.23; fax: 021/269.25.25. Preț valabil pentru i30 1.4l DOHC GL M/T Classic F/L, cu 3 prime de casare incluse prin Programul de Stimulare a Înnoirii Parcului Auto Național 2010, în limita stocului disponibil. Consum mediu (l/100 km) / Emisii medii (g/km): 6.1/145. Beneficii gratuite conform Pașaportului de Service.

Foto: Vlad CONSTANTINESCU

„FAULT LA PRIMUL GOL!“

Steliștii acuză și ei că oltenii au deschis scorul neregulamentar

Bogdan STERIOPOL
bogdan.steriopol@prosport.ro

„Am fost furați, retrag echipa din campionat!”, a tunat Adrian Mititelu la finalul meciului din Ghencea. Totuși, steliștii spun că brigada de arbitri, pusă la zid de oficialii olteni pentru anularea golului lui Mihai Costea (foto), ar trebui să fie trasă la răspundere și pentru golul marcat de Iliev, Geraldo fiind faultat clar în atac de fundașul bulgar.

A doua zi după partida din Ghencea, Pițurcă și stafful său au vizionat meciul. Au făcut o analiză a jocului, unde s-a constatat că tușierul Onicaș a greșit clar în favoarea steliștilor la faza golului anulat, însă au depistat și o altă eroare, de această dată împotriva lor. „La golul oltenilor, din minutul 51, Iliev l-a ținut de tricou, apoi l-a împins pe Geraldo! Și totul a avut loc sub privirile lui Marius Avram, care n-a acordat nimic”, a explicat o persoană din stafful lui Pițurcă. O altă fază reclamată de stelişti a avut loc la finalul partidei, când, într-o încăierare, un fotbalist al craiovenilor l-a lovit cu pumnul în spate tot pe Geraldo, fără ca brigada de arbitri să ia vreo măsură. ■

Oamenii mici preferă să se ascundă după scuze puerile, să verse lacrimi în fața camerelor de luat vederi și să viseze la victorii ipotetice atunci când pierd

Comunicatul steliștilor la adresa lui Mititelu

SINGURA EMISIUNE MATINALĂ DE SPORT ÎN DIRECT
De luni până vineri de la 10:00 la 12:00 la
Cu Lucian Lipovan, redactor-șef adjunct
ORA EXACTĂ ÎN SPORT

CARIERĂ

În 2000 a fost delegat de UEFA să conducă finala Campionatului Mondial Under 18

Ioan Onicaș oficiază meciuri din prima ligă a fotbalului românesc începând cu returul sezonului 1996-1997

Are 250 de meciuri arbitrate în Liga I, a fost contestat pentru prima dată abia sezonul trecut, la meciul Timișoara – CFR

Arbitru FIFA timp de cinci ani, între 1999 și 2004, are 33 de meciuri internaționale

A oficiat două finale ale Cupei României, în 2000 și 2002.
- În 2001, 2002 și 2003 a fost desemnat asistentul numărul 2 din România

Sezonul trecut a fost pe locul 3 în clasamentul celor mai buni asistenți întocmit de CCA

EXCLUSIV / ASISTENTUL DIN ZALĂU A VORBIT CU PROSPORT DESPRE FAZELE LITIGIOASE DIN MECIUL STEAUA - UNIVERSITATEA CRAIOVA

„ȘI ACUM CRED CĂ A FOST OFSAID!“

Ioan Onicaș spune că nu a greșit niciodată grav în cei 13 ani de carieră și susține că nici acum nu e în culpă

Daniel LUP
daniel.lup@prosport.ro

Ioan Onicaș e evitat în ultimele zile să citească presa sportivă și să urmărească emisiunile TV. A acceptat în cele din urmă să discute cu ProSport, a urmărit ieri pentru prima dată reluările celei mai discutate faze din startul sezonului și e convins și acum că a procedat corect. În plus, Onicaș spune că a primit telefoane și SMS-uri de amenințare pentru că nu a ridicat fanionul la faza respectivă.

Îndelung contestat pentru golul anulat Craiovei în Ghencea, asistentul Ioan Onicaș a rupt ieri tăcerea pentru ProSport. „Am fost foarte sigur pe mine tot meciul. Când am ridicat fanionul, eram convins că am luat decizia corectă. Am semnalizat ceea ce am văzut în acea fracțiune de secundă. După reacția de la vestiare și după SMS-ul primit de la un apropiat, am început să am unele îndoieli. Am plecat foarte supărat de la stadion, pentru că meciul trebuia să fie doar un spectacol sportiv. Am înțeles că s-a vorbit mult pe tema aceasta. Nici nu am mai citit presa și nu am mai urmărit emisiunile sportive în ultimele zile”, relatează Onicaș, cel considerat în ultimele zile omul Stelei, după ce, sezonul trecut, a fost acuzat de partizanat cu campioana CFR Cluj în urma unei greșeli la un meci al echipei din Gruia cu Poli Timișoara.

„NU MĂ AJUTĂ RELUĂRILE TV”

Onicaș așteaptă ședința șefilor Comisiei Centrale a Arbitrilor pentru a vedea dacă va fi suspendat. „Am crezut și cred că am luat decizia corectă. Din păcate, reluările TV nu mă ajută foarte mult la faza respectivă. Dacă ar fi fost o cameră amplasată pe linia careului mic, s-ar fi văzut că Gargorov era în ofsaid și eu cred că el a influențat jocul. Aștept să văd ce decizie se va lua în urma analizei CCA. De-a lungul carierei mele, niciodată nu am greșit grav la pozițiile de ofsaid, dar, dacă se va considera că acum am greșit cu adevărat, îmi va părea foarte rău și voi fi nevoit să suport consecințele”, a mai precizat Onicaș, cel care în luna martie a renunțat la postul de director coordonator al Direcției pentru Sport a județului Sălaj, pentru a se dedica arbitrajului și afacerilor.

Captură TV

REȚINUT PE PERIOADĂ NEDETERMINATĂ!

Decizia în cazul asistentului Onicaș este cea de a fi „reținut de la delegări pe perioadă nedeterminată”. Deci, teoretic, poate primi oricând meci în Liga I, dar probabil că va fi „ferit” o bună perioadă, date fiind proporțiile scandalului după Steaua - Craiova. Mai mult, CCA, în frunte cu Vasile Avram, a decis ca joi să convoace toți asistenții primului eșalon la FRF, pentru o analiză a prestațiilor sub așteptări din primele două etape. „Va fi ca la Mondial. Cine greșește pleacă acasă! Vom lua măsuri până nu vor mai fi greșeli”, a spus președintele Vasile Avram, după mai multe ore de ședință a CCA. ■

250
de meciuri
oficiate în Liga I în 13 ani

41
de ani
are Onicas. Mai poate arbitra în Liga I până la 45

Foto: Vlad CONSTANTINESCU

Am primit SMS-uri și telefoane de amenințare după meci. Când răspundeam, eram înjurat

Ioan Onicas, arbitru asistent

SIGUR
Onicaș se disculpă afirmând că, dacă ar fi existat o reluare de pe linia careului mic, ofsaidul în care se afla Gargorov ar fi fost vizibil

FANII: „CIOCU' MIC!"

Ultrașii consideră că patronul Gigi Becali a avut ieșiri necontrolate la finalul meciului cu Craiova. Ei vor ca Ienei să fie „vocea" Stelei

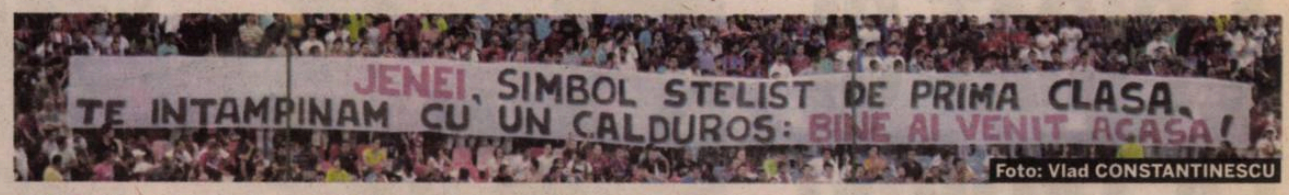

Foto: Vlad CONSTANTINESCU

MESAJ *Atât în meciul cu „U" Cluj cât și la partida de sâmbătă, ultrașii au continuat protestele la adresa patronului*

Foto: Vlad CONSTANTINESCU

Florin MARIAN
florin.marian@prosport.ro

O declarație trufașă a lui Gigi Becali și o manifestare de bucurie a acestuia demnă de anii în care Steaua reușea să ia ultimul titlu au fost de ajuns pentru ca ultrașii din galerie să ia din nou atitudine împotriva patronului.

Asociația Independentă a Suporterilor Stelişti a făcut public un comunicat în care dezaprobă atitudinea patronului Gigi Becali pe care acesta a avut-o la puțin timp după încheierea meciului cu Universitatea Craiova. „Considerăm că imaginea Stelei trebuie creată de către președinte, antrenor, jucători sau purtător de cuvânt și că rolul creditorului este de a crea condițiile propice performanței, declarațiile rămânând în cadrul atribuțiilor staffului tehnic și de comunicare. În cazul în care astfel de ieșiri demne de teatrul burlesc, piperate cu urcări pe Maybach și cu declarații precum «EU trebuie să iau titlul oricum și prin orice mijloace» vor continua, AISS își rezervă dreptul de a-și reevalua poziția avută în acest moment", se arată în comunicatul publicat pe www.fcsteaua.ro.

24
de mii
de suporteri stelişti au fost prezenți sâmbătă seara în tribunele stadionului din Ghencea

Ienei a fost emoționat de primirea pe care i-au făcut-o suporterii la primul meci de pe teren propriu

PIȚURCĂ A ȚINUT CONT DE CERINȚELE LOR

Ultrașii stelişti ar prefera ca Pițurcă și Ienei să fie principalii oameni de la club care să reprezinte „emisferele cerebrale ale Stelei", fără a submina însă autoritatea patronatului! AISS apreciază, în schimb, deciziile luate de managerul Pițurcă privind ridicarea interdicțiilor și redeschiderea Peluzei Sud, dispariția gardurilor dintre tribune și teren, accesul cu steaguri, bannere și coregrafii, promovarea fostelor glorii și numirea lui Emeric Ienei în funcția de președinte. ■

MIROASE A TITLU ÎN GHENCEA

De obicei, Steaua termină pe primul loc la sfârșitul sezonului atunci când câștigă primele două etape

ÎN FORMĂ
Stancu dă gol în fiecare meci pentru Steaua
Foto: Vlad CONSTANTINESCU

Florin MARIAN
florin.marian@prosport.ro

Începutul cu dreptul din noul sezon a adus mult optimism în rândul suporterilor roș-albaștri. Echipa a câștigat două meciuri la rând în debutul de campionat, ceea ce face ca rezultatele din pregătiri, șase victorii, să nu fie deloc întâmplătoare.

2-1 cu „U" Cluj și scor identic cu Universitatea Craiova în a doua etapă. În plus, în ambele meciuri, stelistii au reușit să întoarcă rezultatul în favoarea lor după ce au fost conduși. Primele reușite din campionat aduc optimismul suporterilor roș-albaștri în privința posibilității ca Steaua să ia titlul în acest sezon.

ULTIMUL CAMPIONAT A FOST LUAT ACUM PATRU ANI

Statistica arată că ultimii 59 de ani, atunci când echipa din Ghencea a debutat în campionat cu două victorii, de foarte multe ori a reușit să termine acel sezon pe primul loc. 14 titluri au câștigat stelistii când au învins în primele două etape, ceea ce poate da speranțe fanilor și pentru acest an competițional.

Ultima oară când roș-albaștrii au câștigat titlul de campioni s-a întâmplat în sezonul 2005-2006. ■

CE A FĂCUT STEAUA CÂND A DEBUTAT CU DOUĂ VICTORII ÎN CAMPIONAT:

1951	(locul 1)	1985/1986	(locul 1)
1954	(locul 1)	1986/1987	(locul 1)
1955	(locul 1)	1987/1988	(locul 1)
1956	(locul 1)	1988/1989	(locul 1)
1959/1960	(locul 1)	1991/1992	(locul 2)
1960/1961	(locul 1)	1993/1994	(locul 1)
1964/1965	(locul 3)	1995/1996	(locul 1)
1966/1967	(locul 5)	1997/1998	(locul 1)
1968/1969	(locul 4)	2001/2002	(locul 4)
1976/1977	(locul 2)	2005/2006	(locul 1)
1978/1979	(locul 3)	2007/2008	(locul 2)
1979/1980	(locul 2)		

Statistică: Răzvan Toma

PUBLICITATE
Vacanța începe în benzinăriile MOL!
Alimentează sau cumpără orice din magazinele noastre și adună câte o bulină pentru fiecare 25 lei cheltuiți. Bulinele promoționale îți aduc prețuri speciale la produse pentru casă și pentru petrecerea timpului liber, în perioada 7 iulie - 7 noiembrie 2010!
Super ofertă dacă ai card MultiBonus! Poți folosi puncte MultiBonus în loc de numerar pentru produsele din oferta promoțională!
www.molromania.ro
Colectează 20 de buline și ai reduceri la prosoape și cântare digitale de baie Frottana
Cumpără de 125 lei la o singură tranzacție și ai PE LOC reduceri la produse Diadora și Frottana.
până la -71%
MOL
HOLIDAY
DINAMISM FĂRĂ LIMITE | www.molromania.ro

A PICAT ȘI LA TEORIE!

Crăciunescu jr a ratat sigur testul fizic la ultimul examen al CCA, iar surse autorizate spun că nu a reușit să treacă nici proba teoretică!

Foto: Dan DUȚĂ

Andrei NOURESCU
andrei.nourescu@prosport.ro

Teo Crăciunescu riscă să nu poată arbitra în prima ligă din acest sezon, din cauza rezultatelor obținute la recentul examen anual organizat de CCA pentru „cavalerii fluierului" din primul eșalon.

Fiul lui Ion Crăciunescu a picat testul fizic, însă are posibilitatea de a-l repeta, pe parcursul acestei săptămâni. Surpriza ar veni însă la examenul teoretic, pe care se pare că Teo l-ar fi picat, de asemenea. Deși rezultatele oficiale nu s-au anunțat încă, surse de încredere din CCA susțin că fiul lui Ion Crăciunescu ar fi ratat și testul la teorie. „Despre testul teoretic nu pot să vă confirm nimic, pentru că nici eu nu știu, nu s-a anunțat nimic. E vorba de un test complex, de o sinteză, și pe hârtie, cu răspunsuri scurte sau pe grilă, dar și cu întrebări asistate de imagini video. Dar, repet, nu ni s-a dat niciun rezultat încă", a spus Teo Crăciunescu. ■

Am picat testarea fizică. Sper că voi trece al doilea test. Dacă nu, nicio tragedie, se poate arbitra și-n „B", nu?
Teodor Crăciunescu, arbitru

Eu ce să fac dacă a picat? Doar nu-l meditez eu
Ion Crăciunescu

Foto: Bogdan IORDACHE

PROBLEME / UNIREA URZICENI A AJUNS ASEARĂ LA SANKT PETERSBURG PENTRU RETURUL DIN PRELIMINARIILE LIGII CAMPIONILOR, CU ZENIT, ÎN FORMULĂ RESTRÂNSĂ

DEPLASARE DE CRIZĂ

Delegația ialomițenilor a fost alcătuită de această dată doar din oamenii de care era cu adevărat nevoie în Rusia

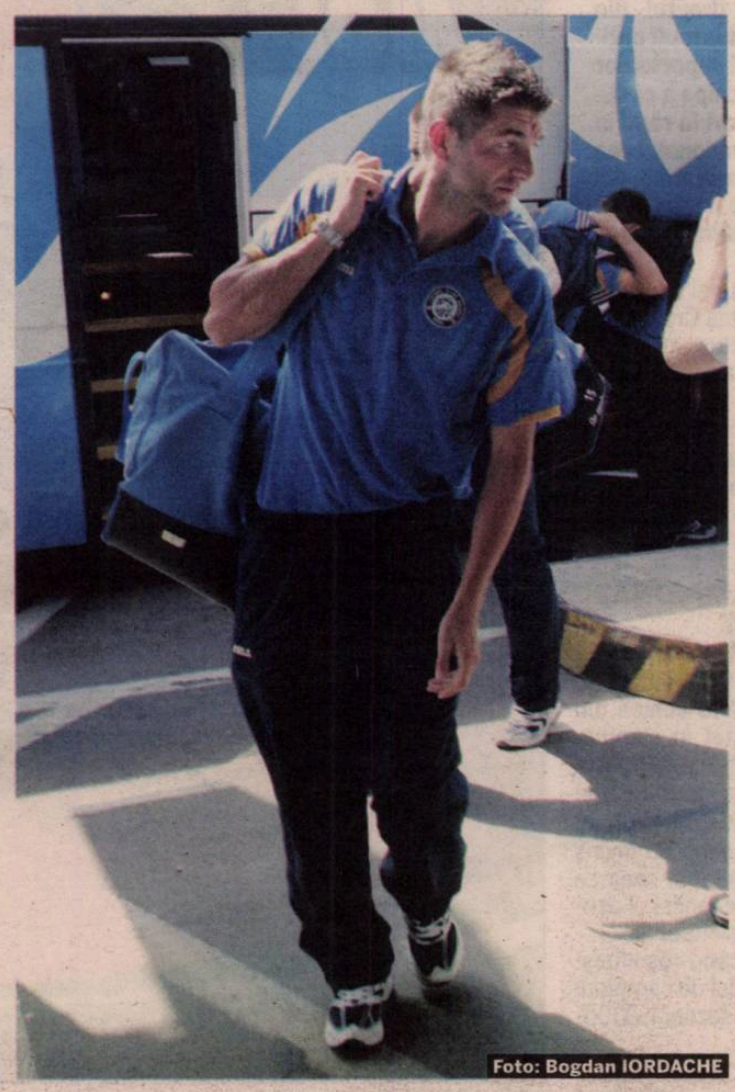
Foto: Bogdan IORDACHE

Gigi STANCU
gigi.stancu@prosport.ro

Vremurile în care Unirea Urziceni se răsfăța în deplasările din cupele europene au apus demult la clubul lui Dumitru Bucșaru. Pentru returul cu Zenit n-au mai fost bani de charter, iar din delegația deplasată n-au mai făcut parte, spre deosebire de anii trecuți, decât jucătorii valizi, stafful tehnic și cel administrativ al echipei.

Practic, după ce la Sevilla, la Glasgow, la Stuttgart și la Liverpool s-a ajuns cu un charter al TAROM, în care au călătorit și familiile jucătorilor și ale antrenorilor, apropiați ai clubului și chiar și jurnaliști, de această dată nici nu s-a mai pus problema pentru așa ceva. Deplasarea s-a făcut într-un mod destul de obositor pentru echipă, cu o cursă de linie cu escală la Moscova. S-a ajuns la Sankt Petersburg în jurul orei 16:00, adică la opt ore după decolarea de pe Otopeni.

Roni Levi nu are niciun închizător valid și va fi nevoit să improvizeze în Rusia. Astfel, pe acest post va evolua Vasile Maftei sau Pablo Brandan. O altă soluție ar fi coborârea lui Marinescu, dar acesta este un jucător de profil ofensiv. Altfel, în poartă ar putea apărea Cătălin Grigore

SOȚIILE ȘI INDISPONIBILII, LĂSAȚI ACASĂ

Niciun jucător nu și-a mai putut aduce vreun membru al familiei la meci. Dacă ar fi ținut totuși morțiș, ar fi avut posibilitatea, dar doar dacă ar fi plătit din propriul buzunar deplasarea. Cum nici atmosfera apăsătoare de la club nu a ajutat în niciun fel, nimeni nu a apelat la această variantă. Dacă, în ceea ce privește soțiile, lăsatul lor acasă poate fi la un moment dat un gest normal, nu la fel se poate spune despre renunțarea la indisponibilii echipei, care în trecut mergeau în delegație doar pentru a fi alături de colegii lor. De această dată, accidentații Paraschiv și Apostol dar și suspendatul Pădureț n-au mai avut loc în avionul de Rusia. ■

40 **de persoane** a numărat delegația Unirii Urziceni deplasată la Sankt Petersburg, dintre care doar 20 de jucători

Aproximativ 200 de persoane au făcut parte din delegațiile deplasate de Urziceni la Sevilla, Glasgow, Stuttgart și Liverpool cu chartere TAROM

PULHAC E HERCULE!

Pulhac s-a înțeles cu Hercules Alicante și va pleca direct în Spania după meciul din Croația

Cătălin MUREȘANU
catalin.muresanu@prosport.ro

Corina MLĂDINOIU
corina.mladinoiu@prosport.ro

Cristi Pulhac (foto) va mai juca un meci pentru Dinamo, iar apoi, după zece sezoane în „Ștefan cel Mare", atât la prima echipă, cât și la „satelit", va merge la altă formație. Mai precis în Spania, la Hercules Alicante, echipă care a câștigat duelul cu cei de la Getafe pentru achiziționarea fotbalistului.

Relațiile bune dintre Esteban Vigo, tehnicianul lui Hercules, și Giovani Becali au dus la „victoria" proaspăt promovatei în Primera Divison. La Split, Pulhac își va lua la revedere de la colegi, asta pentru că, imediat după meci, nu se va mai întoarce în România, ci va merge direct în Spania pentru a face vizita medicală și pentru a semna contractul cu noua sa echipă.

UN AN ÎMPRUMUT ȘI OPȚIUNE DE CUMPĂRARE PE ÎNCĂ TREI

Cristi Pulhac va fi împrumutat la Alicante, iar „câinii" vor primi 400.000 de euro. În cazul în care românul va confirma, atunci ibericii au trecută în înțelegere posibilitatea de a-l cumpăra definitiv, contractul urmând să se întindă pe o perioadă de trei ani.

Hercules îl monitoriza pe Pulhac încă din primăvară, iar în urmă cu o lună afacerea părea perfectată, însă problemele pe care conducătorii spaniolilor le-au avut cu justiția iberică au făcut ca tranzacția să fie amânată. Când au auzit că Getafe a intrat pe fir, oficialii de la Alicante au reacționat imediat și au reușit pe ultima sută de metri să obțină acordul verbal și de la Dinamo, și de la jucător. ■

TRANSFER / CU HAJDUK, FUNDAȘUL VA JUCA ULTIMUL SĂU MECI ÎN TRICOUL „CÂINILOR"

Prima întâlnire a lui Pulhac cu granzii din Primera Division va avea loc pe 21 august, când Hercules o va întâlni pe Real Madrid într-un amical

Deși Dinamo și Alicante au bătut palma pentru împrumutul lui Pulhac, Dinamo aștepta aseară un răspuns din Scoția, acolo de unde Glasgow și Celtic s-au arătat dispuse să-l cumpere definitiv pe fundaș

„L-AM VRUT NEAPĂRAT"

Corina MLĂDINOIU
corina.mladinoiu@prosport.ro

Esteban Vigo (foto), antrenorul lui Hercules Alicante, spune că situația lui Pulhac e diferită de cea a lui Dănciulescu.

Domnule Vigo, un alt dinamovist vine să întărească echipa dvs...
Așa este. Ne-am înțeles cu Cristi Pulhac să sosească după meciul lui Dinamo din Croația. Vine direct de acolo. Îl aștept cu mare nerăbdare!

Dar Pulhac a mai ratat o dată plecarea către Spania...
De data aceasta este sigură mutarea. Ne-am înțeles deocamdată pentru un an, dar are posibilitatea să prelungească înțelegerea cu încă trei. Mi-am pus mari speranțe în el!

Care a fost argumentul principal pentru a-l transfera?
Pe Cristi îl cunosc de pe vremea când am antrenat la Dinamo. Mi-a rămas în gând încă de atunci. Am colaborat foarte bine, e un jucător serios și muncitor. Am ținut în mod special să îl aduc să joace la Alicante. Cu Dănciulescu a fost altceva. El și-a îndeplinit obiectivul pentru club, însă nu de fiecare dată ne iese așa cum vrem noi. ■

PUBLICITATE

*Prin Programul de Stimulare a înnoirii Parcului auto național pentru 2010, condiționat de prezentarea a 3 tichete valorice. Prețul include discountul minim acordat de dealeri.
Oferta este valabilă până pe 31/08/2010 pentru Focus cu 3 uși 1.6 TDCI 100 CP, transmisie manuală, în limita stocului disponibil.
Consum mixt (l/km) 6,7; emisii CO_2 (g/km) 159. Autoturismul din imagine este cu titlu de prezentare.

Ford Focus Anniversary 3 uși 1.6 100 CP Euro 5
Focus îndrăznește să surprindă prin kinetic design. Mai mult, te uimește cu dotările sale: ABS cu ESP, 4 airbaguri, radio CD cu comenzi audio pe volan, aer condiționat, oglinzi electrice încălzite, faruri de ceață și multe altele.

The difference in personal value

FordFocus

Feel the difference

www.ford.ro

Ford

„MISTER“, LA MUNCĂ DE ZIUA LUI

Cornel Dinu a împlinit ieri 62 de ani şi a stat mai mult prin şedinţe la club

Cătălin MUREŞANU
catalin.muresanu@prosport.ro

Cornel Dinu a împlinit ieri 62 de ani şi-a început ziua de naştere la club. Acolo, „Mister”, care în trecut a fost acuzat de şefi că nu se implică mai mult, a luat parte la mai multe şedinţe organizate în vederea partidei de la Split.

Alături de Andone, Borcea şi Nicolae Badea, „Procurorul” a discutat într-o şedinţă care a durat în jur de trei ore despre returul cu Hajduk. Şi-a sunat cunoştinţele din fotbalul croat şi a încercat să afle cât mai multe despre jocul adversarului cu Osijek, ultima partidă disputată de croaţi înaintea meciului de joi. „Mister” nu va merge la Split, fiind reţinut la Bucureşti, acolo unde va sta alături de soţia sa, care trece prin momente delicate din punctul de vedere al sănătăţii.

Foto: Florin ALBOIU

6 **goluri** a primit Dinamo în acest debut de sezon, marcând, în schimb, de 17 ori

EMOŢII CU APĂRAREA

Ando nu ştie pe cine să trimită în linia defensivă la Split, mai ales că Moţi se resimte în continuare

Cătălin MUREŞANU
catalin.muresanu@prosport.ro

Ioan Andone are bătăi de cap pentru meciul de la Split. În acest start perfect de sezon, apărarea este punctul slab, iar partida cu Sportul a arătat cel mai bine acest lucru.

Scarlatache a început în banda dreaptă, după ce cu Hajduk făcuse o partidă perfectă în centru, iar lui Moţi, care a jucat în sfârşit bine cu „studenţii”, i-a recidivat accidentarea la genunchiul drept. De fapt, aici stă şi necunoscuta tehnicianului pentru partida retur din Croaţia. Dacă Moţi va fi recuperat, atunci Scarlatache va rămâne în dreapta, fostul oltean va face cuplu cu Garat, iar în stânga va juca Pulhac. Dacă nu, atunci „Scarla” va reveni ca stoper, iar în partea dreaptă, Ando are două variante: Sergiu Homei, care nici nu a prins lotul cu Sportul şi pe care Andone a vrut să-l schimbe cu Hajduk încă din prima repriză, şi Laurenţiu Rus, însă fostul jucător de la Salonta nu a bifat încă niciun minut în meciurile oficiale.

ÎI AŞTEAPTĂ INFERNUL!

Scorul din tur (3-1) nu i-a demoralizat pe croaţi, care vor umple stadionul joi seară

Cătălin MUREŞANU
catalin.muresanu@prosport.ro

Andone are de ce să se teamă în vederea returului cu Hajduk. La Split, toate biletele s-au vândut deja, iar Cristi Borcea spune că dinamoviştii vor da piept cu circa 33.000 de fani dornici ca echipa lor să se califice.

Privită ca o partidă facilă prin prisma rezultatului din tur (3-1), deplasarea din Croaţia poate lua o întorsătură nefavorabilă dinamoviştilor, elevii lui Stanko Poklepovic având în spate una dintre galeriile cele mai temute din Europa de Est şi Sud-Est. „Suntem conştienţi că va fi ladul pe pământ contra lui Hajduk, însă mergem să ne calificăm. Va trebui să fim exacţi în toate compartimentele, inclusiv în apărare. Este un meci decisiv”, a declarat unul dintre „câini”.

TORCIDA ACUZĂ!

Conform Sportske Novosti, suporterii croaţi care au fost în Bucureşti atacă dur Poliţia Română şi dezvăluie că, în timpul incidentelor din centrul Capitalei, o parte din organele de ordine nu au intervenit pentru a calma luptele de stradă dintre cele două grupuri. Acelaşi cotidian croat dezvăluie că pe stadion au reuşit să intre câţiva membri ai Torcidei (galeria lui Hajduk), însă au fost observaţi de stewarzi şi daţi afară. Asta nu înainte de a fi reperaţi de un număr de fani dinamovişti, care i-au bătut. Nemulţumirile croaţilor şi evenimentele de la Bucureşti se pot transforma într-un calvar pentru cei 250 de fani roş-albi care vor ajunge la Split.

facebook

Trimite un mesaj pentru Adrian

Sunt ambitios , sper sa castig campionatul cu Dinamo si sa ajung in Champions League sa ii fac pe plac domnului Borcea si apoi sa plec la o echipa mare.

Cred că s-a făcut prea mult tam-tam cu relaţia lui cu Bianca. Noi am vorbit la telefon, dar nu am intrat în detalii. El ştie mai bine ce face. Dacă îmi place mie fata? Nu contează asta, lui să-i placă. Poate că l-a afectat şi tot tam-tamul acesta, s-a exagerat un pic

Neculai Cristea, tatăl lui Adrian Cristea

În ciuda startului de sezon foarte bun, Adrian Cristea nu va fi convocat de selecţionerul Răzva Lucescu pentru amicalul cu Turcia de pe 11 august

Am fost înjurat, acum sunt aplaudat. Au fost momente şi momente, dar acesta este suporterul român

Adrian Cristea, mijlocaş Dinamo

Foto: Vlad CONSTANTINESCU

SECRETUL LUI CRISTEA: MAMA!

POVESTE / PROSPORT A AFLAT CULISELE REVENIRII „PRINȚULUI" CRISTEA

Există un amănunt mai puțin știut despre Adrian Cristea: de câteva săptămâni, mama lui s-a mutat în București pentru a pune ordine în viața fiului ei

Narcis POHOAȚĂ
narcis.pohoata@prosport.ro

„Nu pot să dau declarații. Mă grăbesc, mă așteaptă mama acasă", sunt vorbele lui Adrian Cristea la ieșirea de la vestiare, imediat după meciul cu Sportul. Se întâmpla la câteva zeci de minute după ce „Prințul" marcase un eurogol, cu ajutorul căruia închidea un meci nebun, 5-3! „Pentru tine, mama!", stătea scris pe tricoul mijlocașului, pe care acesta l-a arătat camerelor de luat vederi imediat ce mingea s-a oprit în plasă.

3 **goluri** și două pase de gol a reușit Adrian Cristea în cele cinci meciuri oficiale din acest sezon

ProSport vă prezintă în continuare povestea din spatele mesajului lui Cristea. În urmă cu câteva săptămâni, mama jucătorului originar din Iași a venit în Capitală pentru a fi alături de fiul său. Magdalena Cristea este principalul motiv al schimbării în bine a celui supranumit „Prințul", pe lângă ambiția publică a lui Andone.

A RĂRIT IEȘIRILE MONDENE

Doamna Cristea s-a mutat în apartamentul lui Adrian și îi gătește după fiecare antrenament, astfel că ieșirile fotbalistului în zonele mondene ale orașului s-au rărit. „Prințul" aproape a fost dat dispărut de foștii colegi și colege de cafenea, iar acest lucru se vede și pe teren. Tatăl jucătorului explică perioada bună a băiatului său. „Soția mea este în București, a plecat la Adrian pentru a-i mai face câte ceva de mâncare și pentru a-l ajuta la curățenie. A fost și la meciul cu Hajduk, și la cel cu Sportul. De aceea cred că i-a dedicat golul din meciul cu echipa din Regie. Prezența ei acolo cred că este importantă pentru Adrian. M-aș fi dus și eu, dar mă plictisesc dacă mai stau mai mult de două zile în București", a spus Neculai Cristea pentru ProSport.

ȘI ANDONE A VORBIT CU DOAMNA CRISTEA

Pe lângă ordine, pe care dinamovistul și-a făcut-o în viață, forma bună a jucătorului i se datorează și lui Andone, iar părintele fotbalistului știe asta. „Sincer, mă așteptam la aceste evoluții ale lui Adrian, ele nu sunt o surpriză pentru noi, cei care-l cunoaștem. În opinia mea, această revenire a lui are la bază două motive. Primul ar fi el. Adrian a reconsiderat fotbalul și ceea ce are de făcut în continuare. În al doilea rând, domnul Andone are un merit important", a încheiat Cristea senior. Mai mult decât atât, Ioan Andone a discutat personal cu doamna Cristea, pentru a lămuri situația jucătorului său. Iar rezultatele s-au văzut aproape imediat.

„ÎMI PARE RĂU CĂ AM FOST NEBUN"

Adrian Cristea a vorbit despre schimbarea de atitudine din ultima vreme

Adrian DUMITRU
adrian.dumitru@prosport.ro

Omul momentului la Dinamo, Adrian Cristea, a acceptat să vorbească pentru ProSport despre revirimentul său din ultima vreme. „Prințul" spune că este flatat de iubirea cu care este înconjurat de fani și recunoaște meritul mamei sale și al lui Ioan Andone în relansarea carierei sale.

Salut, Adrian! Treci printr-o perioadă foarte bună...
...Da, e adevărat! Mă regăsesc, am mai multă libertate în joc și mă bucur că am revenit la forma care m-a consacrat. Acum situația este bună, chiar dacă în ultima vreme nu a fost totul roz.

Ce s-a schimbat la tine?
Am plăcerea de a juca fotbal, îmi place postul pe care evoluez, mai avansat.

Contează foarte mult că Andone vorbește mult cu tine?
Este important, însă cel mai important lucru e felul de a fi al lui nea Ando. Știe cum să fie, ca om și antrenor.

Fanii te-au aplaudat, după ce în trecut te-au înjurat...
Pentru mine, trecutul nu există. Contează doar prezentul și viitorul. M-am simțit bine, te simți minunat când suporterii te aplaudă și îți strigă numele.

Dar nu ai regrete?
Ba da, e normal. Fiecare om are. Îmi pare rău că am fost nebun, dar omul nu ia întotdeauna cele mai bune decizii.

S-a uitat și episodul de la Cluj?
Da. Sunt sigur că șefii au înțeles ce a fost atunci. Acum, atmosfera este excelentă în vestiar.

Ai dedicat golul cu Sportul mamei tale...
Mi-a fost alături atunci când îmi era greu, când eram înjurat. Am ajuns la concluzia că părinții sunt singurii care îți vor binele și sunt lângă tine la greu.

Încă mai vrei să pleci?
Normal, niciodată nu am ascuns acest lucru. Însă mai am treabă aici, trebuie să luăm titlul.

RADU PARASCHIVESCU
COLȚUL MOV

ȘPILHOZEN

Dacă adultul vâră mâna în chiseaua cu dulceață, e dizgrațios. Dacă o face țâncul, e adorabil. Interdicțiile unei vârste devin instrumente de seducție pentru alta. Toată lumea stă la masă, dar ochiul critic se fixează doar asupra celor care au asimilat regulile de conduită. Căci așa se întâmplă de când lumea: maturii au îndatoriri, copiii se scaldă în iazul libertăților. *Sportul Studențesc și-a asumat deja condiția de copil al Ligii I, însă a omis un detaliu: că în fotbal mângâierile pe cap ale celor mari se traduc în goluri.* Sportul pare victima propriului brand, care la rândul lui se sprijină pe un paradox. Nu trebuie să fii un inițiat al evoluționismului ca să știi că adolescentul se dezvoltă din copil, iar adultul din adolescent. Or, în cazul de față e invers. Sportul Studențesc a trăit ani întregi cu imaginea unei trupe cazate în inima boemei, cu burlaci neîncomodați de gândul plăților în balonzaide și borcane cu zacuscă. Acum, în locul avansării se produce regresia. Sportul refuză maturitatea și alege să se replieze în copilărie. Tânărul nu devine adult, preferând Edenul lipsei de griji, de rezultate și de răspunderi. E frumos și e literar, dar nu e sănătos.

În locul bandei romantice de pe vremea lui Andone, Balint și Mulțescu, Sportul lui Selymes face figură de asistat preșcolar. Gașca s-a transformat în creșă. Când vin musafirii, copiii țin morțiș să le stea alături, uneori până la ore târzii. Le lăcrimează ochii în fumul de țigară al bărboșilor care spun povești, le fug degetele după prăjiturile rămase stingher pe tavă. Iar dacă-i văd pe oaspeți costumați elegant, cotrobăie grăbit prin șifonier și pun pe ei ce le cade în mână. Sportul Studențesc de azi e un pișicher care a poposit la masa adulților asortând o pereche de șpilhozeni la sacou și cravată. De la mijloc în sus, sărbătoare. De la mijloc în jos, oroare. Ei bine, după ce premiul pentru estetică al meciului Dinamo - Sportul va fi sărbătorit cum se cuvine, cu o oranjadă sorbită cu paiul, echipa, antrenorul și patronul trebuie să ia o decizie legată de identitatea acestui ferment șturlubatic. Dacă Sportul vrea să rămână o echipă de coloratură, folosită pentru rodajul psihologic al celorlalte, îi ajunge zestrea actuală. Dacă își propune mai mult, îi trebuie urgent un portar, niște fundași și o injecție cu pragmatism. E răsplătitor să te aplaude toată lumea, nici vorbă. *Însă când te gândești că ai pierdut un meci în care ai marcat de trei ori în deplasare, parcă și felia de tort începe să aibă un gust amar. Noapte bună, copii în șpilhozen! Deșteptarea, adulți în tricouri!*

PUBLICITATE
Pilulele Virility Max
ERECTII PUTERNICE
- Efect in 15 minute
- Partide multiple consecutive
- Eficienta 96 de ore
- Recuperare rapida
- Produs natural 100%
- Fara efecte adverse
Tel: 0332.413.493
www.cresterea-potentei.com

LIGA I

www.prosport.ro

DINAMO
a devenit lider detronând Rapidul

Loc	Echipa	M	V	E	Î	Gol.	Pct.	Ad.
★ 1	Dinamo	2	2	0	0	7-4	6	+3
★ 2	FC Braşov	2	2	0	0	4-1	6	+3
● 3	Oţelul Galaţi	2	2	0	0	3-0	6	+3
● 4	Steaua	2	2	0	0	4-2	6	+3
● 5	Rapid	2	1	1	0	2-0	4	+1
● 6	CFR Cluj	2	1	1	0	2-0	4	+1
7	Gaz Metan	2	1	1	0	5-4	4	+1
8	Poli Timişoara	2	0	2	0	4-4	2	-1
9	Gloria Bistriţa	2	0	2	0	3-3	2	-1
10	Unirea Urziceni	2	0	2	0	0-0	2	-1
11	Astra Ploieşti	2	0	1	1	2-3	1	-2
12	U Craiova	2	0	1	1	1-2	1	-2
13	FCM Tg. Mureş	2	0	1	1	1-2	1	-2
14	FC Vaslui	2	0	1	1	1-3	1	-2
▼ 15	Pandurii Tg. Jiu	2	0	1	1	0-2	1	-2
▼ 16	Sp. Studenţesc	2	0	0	2	3-6	0	-3
▼ 17	Victoria Brăneşti	2	0	0	2	2-5	0	-3
▼ 18	„U" Cluj	2	0	0	2	2-5	0	-3

Legendă: ★ LC ● Europa League, plus câştigătoarea Cupei ▼ retrogradare

ETAPA A II-A		ETAPA A III-A		
Vineri		**Vineri, 6 august**		
Oţelul - Pandurii	2-0	„U" Cluj - Vaslui	18:00	GSP TV
Vaslui - Tg. Mureş	1-1	Rapid - Oţelul	20:00	Digi Sport
Sâmbătă		Brăneşti - Craiova	21:45	GSP TV
Bistriţa - Astra	1-1	**Sâmbătă, 7 august**		
Steaua - Craiova	2-1	Tg. Mureş - Urziceni	18:00	Digi Sport
Urziceni - Rapid	0-0	FC Braşov - Steaua	21:00	Digi Sport
Duminică		**Duminică, 8 august**		
Gaz Metan - Timişoara	2-2	Astra - Gaz Metan	18:00	GSP TV
Braşov - „U" Cluj	3-1	Timişoara - CFR	20:00	Antena 1
Dinamo - Sportul	5-3	Pandurii - Dinamo	21:45	Digi Sport
Ieri		**Luni, 9 august**		
CFR - Brăneşti	2-0	Sportul - Bistriţa	18:00	GSP TV

Foto: Dan TĂUŢAN

OUT TREI LUNI!

Atacantul Yssouf Kone s-a accidentat ieri grav la genunchiul stâng

Vlad MĂCICĂŞAN
vlad.macicasan@prosport.ro

Ivorianul Yssouf Kone (foto) are cel puţin unul din ligamentele genunchiului rupt şi va fi operat zilele viitoare, iar revenirea sa pe teren este preconizată abia pentru luna noiembrie. Kone pierde astfel primele meciuri din Champions League.

Şirul blestemelor continuă pentru Yssouf Kone. După ce a ratat 17 meciuri din sezonul trecut din cauza accidentărilor, ivorianul CFR-ului va avea din nou drumuri la medic. În minutul 33 al jocului cu Victoria Brăneşti, a alunecat în tuşă, încercând să urmărească o minge. A fost schimbat imediat cu Traore, dar verdictul medicilor a fost nemilos pentru el: unul dintre ligamentele piciorului stâng este rupt, iar rotula i-a fost deplasată. O accidentare care necesită operaţie, iar debutul sezonului este încheiat pentru Kone. La prima estimare, perioada de recuperare a atacantului se va întinde până în luna noiembrie, astfel încât ivorianul va rata cel puţin trei meciuri din Champions League şi mare parte din turul campionatului.

Accidentarea a picat când nu se putea mai rău pentru Kone şi pentru CFR. Ivorianul revenise în prima echipă şi mai multe cluburi din Anglia şi Rusia se interesau de jucătorul care a marcat şase goluri în sezonul trecut pentru CFR. ■

DECISIV / MIJLOCAŞII GABI MUREŞAN ŞI DANI AU MARCAT GOLURILE CAMPIOANEI

VICTORIA À LA CLUJ

38
de meciuri fără înfrângere pe teren propriu are CFR Cluj

CHIN *Culio (dreapta) s-a zbătut mult aseară în faţa modeştilor jucători din Brăneşti*

Foto: Dan TĂUŢAN

CFR a reuşit aseară primul succes din acest campionat, învingând cu 2-0 nou-promovata din Brăneşti

Cristian ASZALOS
redactiacluj@prosport.ro

CFR-ul îşi menţine recordul de invincibilitate în Gruia, ajungând la cota de 38 de jocuri fără înfrângere. Clujenii au obţinut, cu destule emoţii, prima victorie din acest sezon al Ligii I, 2-0 cu Victoria Brăneşti.

Pentru „feroviari", partida a debutat sub auspiciile egalului de la Craiova şi mai ales cu filmul unui joc sterp şi ineficient în memorie. Elemente ce au deschis calea vociferărilor în peluză şi a frustrărilor în vestiar. Şapte trofee în trei ani sau cei doi ani fără înfrângere în Gruia cereau continuitate. Nou-promovata din Brăneşti venea pe terenul unui leu asmuţit spre atac, forţat să obţină prima victorie a sezonului. Dar, până la pauză, CFR-ul nu a reuşit să „muşte" productiv din adversar. Mureşan a tras pe lângă din 12 metri (9), Bjelanovic l-a fentat pe Cernea, dar s-a blocat de un fundaş (23), iar loviturile de cap ale lui Culio (29), respectiv Traore (41) au trecut la o palmă de poartă. Brăneştiul a ieşit de sub presiunea „vişinie" târziu, dar periculos, prin Popa (45).

60
de suporteri au însoţit Victoria Brăneşti la Cluj. Galeria nou-promovatei s-a ocupat şi de coregrafie, având în dotare câteva zeci de steaguri şi un banner pe care scria „Brăneşti, comuna campionilor"

S-AU TREZIT DUPĂ PAUZĂ

Dar leul ce părea că a adormit după pauză s-a trezit brusc şi hotărât din hibernare. Torpila clasică a lui Mureşan din afara careului i-a dus pe clujeni în avantaj (62). Dani, proaspăt intrat, l-a imitat cu un trasor de la 25 de metri, majorând scorul (65). ■

CFR CLUJ	2-0 (0-0)	VICTORIA BRĂNEŞTI
Antrenor: Andrea Mandorlini		Antrenor: Ilie Stan

'62 G. MUREŞAN • 1-0
'65 DANI • 2-0

1. NUNO CLARO ★★		22. CERNEA ★	'60
4. PANIN ★★		2. MAGHICI ★	
13 PICCOLO ★★		5. BAR ■	
20. CADU (CPT.) ★★		6. VELICU ■	
23. L. VELOSO ★★		(24. MARINCĂU '15) ★	
8. KIVUVU ★		16. NICOLA ★	
(31. DANI '53) ★★★	'67	8. POPA ■	
6. G. MUREŞAN ★★★		(25. NOVAC '71) ■	
19. CULIO ★★		21. CHIRIŢĂ (CPT.) ★	
10. DEAC ★		(20. ISPIR '67) ■	
32. BJELANOVIC ★		17. OLARIU ★	
5. Y. KONE ■		4. NICOARĂ ★★	
(9. TRAORE '36) ★		11. SIMION ★	'40
(15. ALCANTARA '82)		10. OPREA ★	

Rezerve: 44. Stăncioiu - 2. Tony, 7. E. Dică, 22. Hora

Rezerve: 1. Bordeianu - 19. Zuluf, 25. Novac, 29. C. Prodan, 30. Avram

Jucătorul meciului: G. MUREŞAN ★★★

Arbitru: Mugurel Drăgănescu ★★★ (Breaza); **Asistenţi:** Mugurel Velicu ★★★ (Bucureşti) şi Vladimir Urzică ★★★ (Piatra-Neamţ); **Stadion:** „Dr. Constantin Rădulescu", Cluj; **Spectatori:** 6.000

BATIN, ÎMPRUMUTAT UN AN LA MEDIAŞ

CFR l-a trimis ieri pentru un sezon pe atacantul Paul Batin (23 de ani) la Mediaş, pe baza contractului de colaborare semnat între cele două cluburi încă din sezonul trecut. Batin a marcat pentru CFR două goluri în amicalele verii din Austria, dar nu a mai fost păstrat de Mandorlini pentru că era al cincilea atacant din lotul campioanei. De serviciile jucătorului cumpărat acum un an de la FC Baia Mare s-a interesat în această vară şi Energie Cottbus, echipă din 2.Bundesliga.

NUNO DIOGO, SPRE TÂRGU MUREŞ

Fundaşul portughez Nuno Diogo, sosit în această vară de la FC Braşov, are mari şanse să plece de la CFR fără să fi jucat nici măcar un meci în tricoul campioanei. Diogo a fost oferit pentru un împrumut pe un an celor de la FCM Târgu Mureş, echipă nou-promovată în Liga I. Echipa din Gruia are în lot cinci fundaşi centrali, iar şefii campioanei au decis ca cel sacrificat să fie Nuno Diogo. CFR i-a mai împrumutat la Târgu Mureş în această vară pe Veljovic şi Didi.

„DIN 1948 SUNTEM DEZAVANTAJAȚI“

Aurel Țicleanu este îngrijorat de situația Craiovei din clasament

Adrian IOSUB
adrian.iosub@prosport.ro

Antrenorul Universității, Aurel Țicleanu (foto), a vorbit cu jucătorii pentru a-i remonta după dezamăgirea provocată de eșecul din Ghencea.

Ați reușit să le ridicați moralul fotbaliștilor?
Am purtat o discuție mai amplă cu ei. Sper să fi trecut peste toate problemele și să meargă înainte. Parcă e un făcut! Din 1948, clubul ăsta e mereu dezavantajat.

Cred că și dumneavoastră, ca jucător, ați avut astfel de momente...
Dar câte am mai avut! Ocaziile astea ne-au călit, ne-au îndârjit, am jucat și mai bine și poate de aia ne-a iubit lumea așa de mult.

Sperați și din partea jucătorilor o asemenea reacție?
Ei sunt profesioniști și trebuie să arate asta. Sper să fie o răbufnire de orgoliu în următoarele meciuri.

> I-am promis patronului că nu mai are emoțiile din sezonul trecut
> **Aurel Țicleanu,** antrenor U Craiova

Credeți că se urmărește ceva prin aceste greșeli repetate?
Nu știu eu asta. Eu sunt antrenor, dar e clar că nu pot antrena greșelile de arbitraj. Aceste erori se răsfrâng implicit asupra muncii mele și a jucătorilor. Sunt cinci puncte pe care le aveam în buzunar. Altfel era meciul cu Brănești dacă aveam șase puncte. Așa, a devenit unul cu o miză foarte mare. ■

TIMIȘOARA / AXENTE A DAT DOUĂ GOLURI DECISIVE PENTRU POLI ÎN ACEST DEBUT DE SEZON

CE BINE E ACASĂ!

ANGAJAMENT
Mircea Axente (stânga) promite să aducă victorii și în campionat pentru fanii Timișoarei

Foto: Szasz ISTVAN

> Axente este, la ora actuală, cel mai în formă atacant din lot. Să sperăm că a ajuns la o formă constant bună
> **Jackie Ionescu,** fost antrenor Poli Timișoara

Cumpărat cu doar 6.000 de euro, Mircea Axente a fost împrumutat la cinci echipe de când a fost achiziționat de Timișoara, în 2004

Radu FAUR
radu.faur@prosport.ro

Atacantul Mircea Axente (23 de ani) este omul momentului la Timișoara. După ce a marcat golul victoriei cu MyPa (2-1), Axente a punctat duminică, la Sibiu, pentru 2-2 și i-a adus un punct lui Poli, după ce Gaz Metan a condus cu 2-0.

Chiar dacă este jucătorul lui Poli de șase ani, sezonul acesta este primul în care atacantul primește cu adevărat șansa de a se afirma la prima echipă.

Fotbalistul s-a născut la Tulcea, în 1987, iar în 2004, la vârsta de 17 ani, a fost luat de Poli de la LPS Galați, la insistențele lui Basarab Panduru, pentru doar 6.000 de euro. Transferul s-a făcut cu câteva luni înainte de venirea BkP-ului. Axente a fost împrumutat mai întâi la CFR Timișoara, club care a fost, pentru o scurtă perioadă, „satelitul" lui Poli. A urmat apoi o perioadă la Poli II, în Liga a II-a, însă, chiar dacă a fost cooptat de mai mulți antrenori în lotul echipei mari, a trebuit să mai suporte exilul în alte patru rânduri. FCM Reșița, CS Buftea, Gloria Buzău și Oțelul Galați sunt cele patru cluburi la care Axente a fost împrumutat înainte de a deveni om de bază în lotul timișorean.

A MARCAT DE TREI ORI ÎMPOTRIVA LUI POLI

Jucând pentru Oțelul în sezonul trecut, Axente a înscris de două ori în meciul cu Poli, de la Galați. Ovidiu Sabău nu l-a dorit însă înapoi în iarnă, astfel că atacantul a venit cu Oțelul la Timișoara în retur și a marcat din nou în poarta alb-violeților. În noul sezon, Axente a revenit la Timișoara, a primit toată încrederea din partea lui Petrovic, iar atacantul l-a recompensat pe antrenor prin două reușite importante. „Mă bucur că mi-am intrat în formă. Deși am fost împrumutat în multe locuri, tot timpul m-am gândit să mă întorc la Timișoara. Aici m-am simțit cel mai bine", a spus Mircea Axente. ■

> Nu pot fi considerat noul Bucur. Mai am mult de muncă până să ajung ca el
> **Mircea Axente,** atacant Poli

PROGRAM TV

ASTĂZI

10:00 / DIRECT
SPORT.RO
Ora exactă în sport, cu Lucian Lipovan

18:00 / DIRECT
DIGI SPORT
Fanatik Show

18:30 / DIRECT
EUROSPORT
Ciclism: Turul Poloniei

19:05 / DIRECT
SPORT.RO
Informația

20:00 / DIRECT
EUROSPORT
Fotbal: Eurogoluri pe scurt

ProSport nu-și asumă răspunderea pentru eventualele schimbări operate între timp în program

NEGOCIERI

FRAȚII MORAES LA ASTRA?

După ce au reușit să obțină un punct la Bistrița în etapa a II-a din Liga I (1-1), ploieștenii sunt aproape să dea lovitura pe piața transferurilor. Ei se află la un pas să-i transfere pe Bruno și **Junior Moraes (foto)**, care s-au aflat și în atenția Rapidului. Patronul prahovenilor, Ioan Nicolae, a negociat sâmbătă seara cu Jean Pădureanu și cu Aloisio Moraes, tatăl celor doi fotbaliști, despre transferul acestora la gruparea pregătită de Mihai Stoichiță. Un răspuns final va fi dat până la finele acestei săptămâni.

ABONEAZĂ-TE LA PROSPORT!

★ **„CUMPĂR PROSPORT“ PRIN SMS LA 7533 (7€ fără tva) / 1 LUNĂ**
★ **ONLINE: WWW.PROSPORT.RO** (VISA / MASTERCARD / VISA ELECTRON SAU MAESTRO)
★ **PRIN ORDIN DE PLATĂ SAU MANDAT POȘTAL** (vezi talonul »)

Contravaloarea abonamentului se poate achita prin ordin de plată la orice bancă sau prin mandat poștal la orice oficiu poștal, în contul Publimedia International - RO76INGB0001000180258927 deschis la ING Bank, sector 1, CIF RO 12530043. Prețul include TVA și taxele de distribuție. Publimedia International își asumă responsabilitatea trimiterii abonamentului către dumneavoastră. Eventualele erori în distribuție nu cad în sarcina noastră, dar trebuie semnalate imediat pe adresa **abonamente@mpg.ro.**

NUME ȘI PRENUME
ADRESA
TEL/FAX EMAIL

■ ProSport 1 lună 26 RON ■ ProSport 3 luni 75 RON ■ ProSport 6 luni 145 RON ■ ProSport 12 luni 285 RON ■ ProSport și Gândul 1 lună 40 RON

Completează talonul de mai sus, decupează-l și trimite-l împreună cu dovada plății pe adresa: Str. Aurel Vlaicu, nr. 62-64 - Departament Abonamente; prin fax: 0318.256.243 sau prin email: abonamente@mpg.ro. Abonamentele plătite până în data de 20 a lunii în curs, vor fi distribuite cu 1 a lunii următoare
■ Nu sunt de acord ca datele mele personale să fie incluse în baza de date cu cititorii produselor editate de Publimedia International, conform Legii 677/2001.

S-AU RETRAS DEJA CINCI!

Cel puțin cinci echipe sunt doar teoretic pe tabloul Ligii a II-a

Mihai ANDRIEŞ
mihai.andries@prosport.ro

FRF a stabilit ieri programul turului Ligii a II-a, sezonul 2010-2011, dar mai multe echipe înscrise în campionat au situația neclară.

UTA, FC Baia Mare, Poli Iaşi, Internațional Curtea de Argeş şi Farul Constanța sunt echipe care există doar pe hârtie în Liga a II-a. Situația lor e mai mult decât disperată, cel puțin patru dintre formațiile enumerate mai sus dorind să vândă locul. Farul, practic nu mai are pe nimeni. Jucătorii au plecat, conducerea e inexistentă, iar datoriile, de ordinul sutelor de mii de euro. Cel mai probabil, locul Farului va fi luat de Dinamo II.

Proaspăt retrogradată în Liga a II-a, Poli Iaşi nu are resurse financiare de a evolua nici acolo. Moldovenii iau în calcul cedarea locului celor de la Tricolorul Breaza. La acelaşi lucru se gândeşte şi Internațional Curtea de Argeş, echipă care a vândut locul din Liga I „Pandurilor".

BAIA MARE ARE DOUĂ LOCURI!

O situație mai ciudată se regăseşte la FC Baia Mare. Deşi a terminat pe 8 ultimul sezon al Ligii a II-a, conducerea clubului nu ştie dacă va continua în eşalonul secund, totul depinzând de banii de la oficialitățile locale. Dacă susținerea nu va fi pe măsura aşteptărilor, Baia Mare va evolua în Liga a III-a, acolo unde şi-a luat locul de la Someşul Ileanda.

UTA e ultima pe lista „răniților" în Liga a II-a. Conducerea nu are bani deocamdată pentru noul sezon, iar de antrenor principal încă nici nu poate fi vorba.

Oficialii FRF s-au ferit să comenteze situația din Liga a II-a. ■

INFERN *Liga a II-a a devenit o corvoadă pentru mulți jucători şi pentru multe echipe*

Foto: Florin CEAUŞU

Foto: Florin NOVAC

LIGA A III-A

COMPONENȚA SERIILOR (SEZONUL 2010-2011)

SERIA I
FCM Bacău, Cetatea Suceava, CS Panciu, Petrotub Roman, Poli Iaşi II, Rapid CFR Suceava, Ceahlăul II, Poli Galați, Willy Bacău, Cetatea Tg. Neamț, Oțelul II Galați, CSM Focşani, Aerostar Bacău, Mesagerul Bacău, FCM Onești (a luat locul de la Recolta Tufeşti), Luceafărul M. Eminescu

SERIA A II-A
ACS Berceni, Callatis Mangalia, CS Eforie, Partizanul Merei, ABC Stoicescu, CSM Rm. Sărat, Rapid II, Dinamo II, Comprest, Spicul Rompan, Tunari, Unirea Slobozia, CS Buftea, FC Voluntari (a luat locul de la Petrolul Berca), Phoenix Ulmu, Dunărea Călăraşi

SERIA A III-A
ACS MU Poli Iaşi-Tricolorul Breaza, Conpet Ploieşti, FCM Târgoviște, Inter Clinceni, Electrosid Titu, FC Baloteşti (a luat locul de la CS Domneşti), Viitorul Domneşti (noul nume al echipei Viscofil), FC Argeş II, FCM Alexandria, CS Albota, Filipeştii de Pădure (a luat locul de la Kaproni), Chimia Brazi, Argeşul Mihăileşti, Petrolul Videle, Atletic Bradu, CSO Plopeni

SERIA A IV-A
FC Drobeta Tr. Severin, Pandurii II, Triumf Bârca, Vişina Nouă, Minerul Mehedinți, Oltchim Rm. Vâlcea, Prometeu Craiova, Progresul Corabia, FC Caracal, Jiul Rovinari, Ghecon Lăpuşata, Minerul Mătăsari, Dunărea Turris Tr. Măgurele, Rapid Piatra Olt (a luat locul de la Foresta Mălini), Ralbex Turcineşti, CSM Slatina

SERIA A V-A
Termo Tr. Severin, FC Hunedoara, Autocatania, CFR Timişoara, Timişoara II, Jiul Petroşani, Fortuna Covaci, ACS Recaş, Bihorul Beiuş, CFR Simeria, Național Sebiş, CSM Şcolar Reşița, Milenium Giarmata, Becicherecu Mic, Gloria CTP Arad, Luceafărul Oradea

SERIA A VI-A
FC Maramureş Universitar Baia Mare (a luat locul de la Someşul Ileanda), Mureşul Deva, FC Cisnădie, Voința II Sibiu, Gaz Metan Mediaş II, CSM Sebeş, Unirea Floreşti, Sănătatea Cluj, Unirea Ungheni, FC Zalău, SCM Braşov, Unirea Târlungeni, AFC Odorheiu Secuiesc, Unirea Dej, Seso C. Turzii, Voința Livezile

*** Campionatul începe pe 20 august.**

PROGRAMUL TURULUI LIGII A II-A • SERIA I

ETAPA I – 21 august
Poli Iaşi – Astra Giurgiu
CF Brăila – Săgeata
Dun. Galați – Buzău
Juventus – Chiajna
CS Otopeni – Steaua II
Ceahlăul – Tulcea
FC Botoşani – FC Snagov
Viitorul C-ța – Farul

ETAPA A II-A – 28 august
Săgeata – Poli Iaşi
Buzău – CF Brăila
Chiajna – Dun. Galați
Steaua II – Juventus
Tulcea – CS Otopeni
FC Snagov – Ceahlăul
Farul – FC Botoşani
Astra Giurgiu – Viitorul C-ța

ETAPA A III-A – 4 septembrie
Săgeata – Astra Giurgiu
Poli Iaşi – Buzău
CF Brăila – Chiajna
Dun. Galați – Steaua II
Juventus – Tulcea
CS Otopeni – FC Snagov
Ceahlăul – Farul
FC Botoşani – Viitorul C-ța

ETAPA A IV-A – 11 septembrie
Buzău – Săgeata
Chiajna – Poli Iaşi
Steaua II – CF Brăila
Tulcea – Dun. Galați
FC Snagov – Juventus
Farul – CS Otopeni
Viitorul C-ța – Ceahlăul
Astra Giurgiu – FC Botoşani

ETAPA A V-A – 18 septembrie
Buzău – Astra Giurgiu
Săgeata – Chiajna
Poli Iaşi – Steaua II
CF Brăila – Tulcea
Dun. Galați – FC Snagov
Juventus – Farul
CS Otopeni – Viitorul C-ța
Ceahlăul – FC Botoşani

ETAPA A VI-A – 25 septembrie
Chiajna - Buzău
Steaua II – Săgeata
Tulcea – Poli Iaşi
FC Snagov – CF Brăila
Farul – Dun. Galați
Viitorul C-ța – Juventus
FC Botoşani – CS Otopeni
Astra Giurgiu – Ceahlăul

ETAPA A VII-A – 2 octombrie
Chiajna – Astra Giurgiu
Buzău – Steaua II
Săgeata – Tulcea
Poli Iaşi – FC Snagov
CF Brăila – Farul
Dun. Galați – Viitorul C-ța
Juventus – FC Botoşani
CS Otopeni – Ceahlăul

ETAPA A VIII-A – 9 octombrie
Steaua II – Chiajna
Tulcea – Buzău
FC Snagov – Săgeata
Farul – Poli Iaşi
Viitorul C-ța – CF Brăila
FC Botoşani – Dun. Galați
Ceahlăul – Juventus
Astra Giurgiu – CS Otopeni

ETAPA A IX-A – 16 octombrie
Astra Giurgiu – Steaua II
Chiajna – Tulcea
Buzău – FC Snagov
Săgeata – Farul
Poli Iaşi – Viitorul C-ța
CF Brăila – FC Botoşani
Dun. Galați – Ceahlăul
Juventus – CS Otopeni

ETAPA A X-A – 23 octombrie
Tulcea – Steaua II
FC Snagov – Chiajna
Farul – Buzău
Viitorul C-ța – Săgeata
FC Botoşani – Poli Iaşi
Ceahlăul – CF Brăila
CS Otopeni – Dun. Galați
Juventus – Astra Giurgiu

ETAPA A XI-A – 30 octombrie
Astra Giurgiu – Tulcea
Steaua II – FC Snagov
Chiajna – Farul
Buzău – Viitorul C-ța
Săgeata – FC Botoşani
Poli Iaşi – Ceahlăul
CF Brăila – CS Otopeni
Dun. Galați – Juventus

ETAPA A XII-A – 6 noiembrie
FC Snagov – Tulcea
Farul – Steaua II
Viitorul C-ța – Chiajna
FC Botoşani – Buzău
Ceahlăul – Săgeata
CS Otopeni – Poli Iaşi
Juventus – CF Brăila
Dun. Galați – Astra Giurgiu

ETAPA A XIII-A – 13 noiembrie
Astra Giurgiu – FC Snagov
Tulcea – Farul
Steaua II – Viitorul C-ța
Chiajna – FC Botoşani
Buzău – Ceahlăul
Săgeata – CS Otopeni
Poli Iaşi – Juventus
CF Brăila – Dun. Galați

ETAPA A XIV-A – 20 noiembrie
Farul – FC Snagov
Viitorul C-ța – Tulcea
FC Botoşani – Steaua II
Ceahlăul – Chiajna
CS Otopeni – Buzău
Juventus – Săgeata
Dun. Galați – Poli Iaşi
CF Brăila – Astra Giurgiu

ETAPA A XV-A – 27 noiembrie
Astra Giurgiu – Farul
FC Snagov – Viitorul C-ța
Tulcea – FC Botoşani
Steaua II – Ceahlăul
Chiajna – CS Otopeni
Buzău – Juventus
Săgeata – Dun. Galați
Poli Iaşi – CF Brăila

SERIA A II-A

ETAPA I – 21 august
ACU Arad – FC Baia Mare
Sibiu – Mioveni
Turda – FC Bihor
Gaz Craiova – Rm. Vâlcea
Petrolul – Lupeni
Internațional – FC Silvania
Slatina – Alba Iulia
FC Argeş – UTA

ETAPA A II-A – 28 august
Mioveni – ACU Arad
FC Bihor – Sibiu
Rm. Vâlcea – Turda
Lupeni – Gaz Craiova
FC Silvania – Petrolul
Alba Iulia – Internațional
UTA – Slatina
FC Baia Mare – FC Argeş

ETAPA A III-A – 4 septembrie
Mioveni – FC Baia Mare
ACU Arad – FC Bihor
Sibiu – Rm. Vâlcea
Turda – Lupeni
Gaz Craiova – FC Silvania
Petrolul – Alba Iulia
Internațional – UTA
Slatina – FC Argeş

ETAPA A IV-A – 11 septembrie
FC Bihor – Mioveni
Rm. Vâlcea – ACU Arad
Lupeni – Sibiu
FC Silvania – Arieşul Turda
Alba Iulia – Gaz Craiova
UTA – Petrolul
FC Argeş – Internațional
FC Baia Mare – Slatina

ETAPA A V-A – 18 septembrie
FC Bihor – FC Baia Mare
Mioveni – Rm. Vâlcea
ACU Arad – Lupeni
Sibiu – FC Silvania
Turda – Alba Iulia
Gaz Craiova – UTA
Petrolul – FC Argeş
Internațional – Slatina

ETAPA A VI-A – 25 septembrie
Rm. Vâlcea – FC Bihor
Lupeni – Mioveni
FC Silvania – ACU Arad
Alba Iulia – Sibiu
UTA – Turda
FC Argeş – Gaz Craiova
Slatina – Petrolul
FC Baia Mare – Internațional

ETAPA A VII-A – 2 octombrie
Rm. Vâlcea – FC Baia Mare
FC Bihor – Lupeni
Mioveni – FC Silvania
ACU Arad – Alba Iulia
Sibiu – UTA
Turda – FC Argeş
Gaz Craiova – Slatina
Petrolul – Internațional

ETAPA A VIII-A – 9 octombrie
Lupeni – Rm. Vâlcea
FC Silvania – FC Bihor
Alba Iulia – Mioveni
UTA – ACU Arad
FC Argeş – Sibiu
Slatina – Turda
Internațional – Gaz Craiova
FC Baia Mare – Petrolul

ETAPA A IX-A – 16 octombrie
FC Baia Mare – Lupeni
Rm. Vâlcea – FC Silvania
FC Bihor – Alba Iulia
Mioveni – UTA
ACU Arad – FC Argeş
Sibiu – Slatina
Turda – Internațional
Gaz Craiova – Petrolul

ETAPA A X-A – 23 octombrie
FC Silvania – Lupeni
Alba Iulia – Rm. Vâlcea
UTA – FC Bihor
FC Argeş – Mioveni
Slatina – ACU Arad
Internațional – Sibiu
Petrolul – Turda
Gaz Craiova – FC Baia Mare

ETAPA A XI-A – 30 octombrie
FC Baia Mare – FC Silvania
Lupeni –Alba Iulia
Rm. Vâlcea – UTA
FC Bihor – FC Argeş
Mioveni – Slatina
ACU Arad – Internațional
Sibiu – Petrolul
Turda – Gaz Craiova

ETAPA A XII-A – 6 noiembrie
Alba Iulia – FC Silvania
UTA – Lupeni
FC Argeş – Rm. Vâlcea
Slatina – FC Bihor
Internațional – Mioveni
Petrolul – ACU Arad
Gaz Craiova – Sibiu
Arieşul Turda – FC Baia Mare

ETAPA A XIII-A – 13 noiembrie
FC Baia Mare – Alba Iulia
FC Silvania – UTA
Lupeni – FC Argeş
Rm. Vâlcea – Slatina
FC Bihor – Internațional
Mioveni – Petrolul
ACU Arad – Gaz M. Craiova
Sibiu – Turda

ETAPA A XIV-A – 20 noiembrie
UTA – Alba Iulia
FC Argeş – FC Silvania
Alro Slatina – Lupeni
Internațional – Rm. Vâlcea
Petrolul – FC Bihor
Gaz M. Craiova – Mioveni
Arieşul Turda – ACU Arad
Voința Sibiu – FC Baia Mare

ETAPA A XV-A – 27 noiembrie
FC Baia Mare – UTA
Alba Iulia – FC Argeş
FC Silvania – Slatina
Lupeni – Internațional
Rm. Vâlcea – Petrolul
FC Bihor – Gaz Craiova
Mioveni – Turda
ACU Arad – Sibiu

NECAZ / GOIAN A SUFERIT O ACCIDENTARE URÂTĂ, ENTORSĂ LA GLEZNA ŞI GENUNCHIUL PICIORULUI DREPT. FUNDAŞUL ROMÂN AL CELOR DE LA PALERMO VA REVENI PE GAZON ABIA PESTE O LUNĂ

Accidentarea e cu atât mai dureroasă cu cât aveam o şansă mare de a începe sezonul în Serie A ca titular. Plus că ratez şi amicalul naţionalei cu Turcia
Dorin Goian, fotbalist Palermo

GHINION
Accidentarea lui Dorin Goian (în stânga) vine într-un moment în care era în vârf de formă

Foto: AFP

S-A RUPT GOE!

Dorin Goian va rata meciul amical jucat de România în Turcia, pe 11 august, fiind incert şi pentru debutul preliminariilor europene

Cristian MUNTEANU
cristian.munteanu@prosport.ro

Dorin Goian a efectuat ieri un RMN ce a relevat că glezna sa este într-o stare mai bună decât prevedeau medicii, care vorbeau despre o fractură, dar mai rău decât spera Goian, care dorea să fie o simplă entorsă.

Salut, Dorin. Ce fel de accidentare ai suferit, mai exact?
Acum am ieşit de la RMN, unde am fost cu doctorul echipei. Am o entorsă de gradul doi la gleznă, cu întindere de ligamente, şi o entorsă de gradul unu la genunchiul aceluiaşi picior, cu întindere de ligament colateral intern. Şi ligamentele încrucişate mi-au fost afectate, dar mult mai uşor. După două săptămâni o să fac din nou un RMN să văd cum decurge vindecarea.

Cum s-a întâmplat?
Nici eu nu ştiu bine. Nu m-a lovit nimeni, eram singur şi m-am întins după o minge. Apoi, cred că am vrut să pivotez pe piciorul drept, dar mi-a rămas înfipt în iarbă şi atunci am auzit un pârâit. Mi-am dat seama imediat că e grav.

„IMPORTANT E SĂ FIU PREZENT LA OFICIALE!"

Sună a cel puţin o lună de pauză, ceea ce înseamnă că pierzi şi amicalul cu Turcia, şi începutul de sezon în Serie A.
Da, trebuie să stau în jur de o săptămână cu proteza pe care o am acum, apoi o să văd cum decurg lucrurile. Nu o să ajung la naţională, nici nu se pune problema, deşi îmi doream să mă revăd cu colegii mei. Fiind amical, nu fac un capăt de ţară din asta. Important e să fiu întreg la oficiale!

Suntem preocupaţi de Goian! Românul era într-o formă foarte bună. Sper să îşi revină cât mai repede
Delio Rossi, antrenor Palermo

Antrenorul lui Palermo, Delio Rossi, a declarat că regretă mult accidentarea pe care ai suferit-o, mai ales că erai în formă bună după spusele lui...
Făcusem un cantonament bun, mă pregătisem, jucasem toate meciurile de pregătire ca titular... Probabil că aş fi început sezonul în primul „11", dar acum asta e. Mă bucur că nu a fost entorsă cu smulgere de ligament ori la gleznă, ori la genunchi. În acest caz ar fi trebuit să mă operez. Dar ar fi fost mai bine să am doar o simplă entorsă. În fine, trec eu şi peste asta. ■

TAMAS ŞI CHIVU, ÎN CENTRUL APĂRĂRII

În linii mari, Răzvan Lucescu se va baza pentru partida din Turcia pe acelaşi lot cu care a abordat meciurile amicale din mai-iunie, cu Ucraina, Macedonia şi Honduras. Absenţa lui Goian nu reprezintă, paradoxal, un necaz chiar atât de mare, perechea de fundaşi centrali urmând să fie, cel mai probabil, formată din Tamaş şi Chivu. Apoi, Răzvan Lucescu a fost foarte mulţumit de prestaţia lui Bilaşco, acesta având şanse mari să fie titularizat lângă Daniel Niculae în atac.

Echipa probabilă pentru meciul cu Turcia

ANGLIA

ANDERSON, SALVAT DIN FLĂCĂRI

Mijlocaşul lui Manchester United, brazilianul Anderson, a fost salvat în ultimul moment din maşina sa, pe care o conducea în stare de ebrietate. Jucătorul, care se afla în Portugalia în noaptea de sâmbătă spre duminică, a plecat de la un club împreună cu doi prieteni şi s-a oprit cu maşina, un Audi R8, într-un stâlp. Anderson şi amicii săi au fost scoşi din automobil cu doar trei minute înainte ca acesta să explodeze.

ARGENTINA

BILARDO: „MARADONA POATE SĂ FIE DIN NOU SELECŢIONER"

Diego Armando Maradona (foto) ar putea reveni la cârma naţionalei Argentinei. Directorul tehnic al federaţiei, Carlos Bilardo, cel pe care fostul selecţioner l-a acuzat că-l trădase, a declarat ieri că „El Pibe D'Oro" a înţeles greşit şi l-a chemat înapoi la echipă: „A fost o mare problemă de comunicare. Diego nu a acceptat să asculte şi varianta mea. Este unul dintre cei mai buni prieteni ai mei, este un antrenor mare şi îmi doresc să revină la naţională. Sunt convins că, după ce voi avea o discuţie cu el, va înţelege despre ce a fost vorba şi poate va accepta să fie din nou selecţionerul Argentinei".

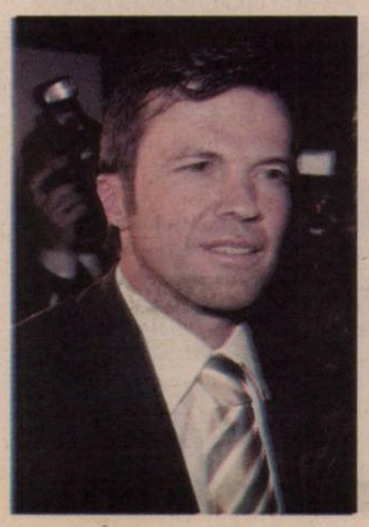

A VÂNDUT BILETE LA NEGRU!

Matthäus a primit 2.000 de euro pe două bilete la finala CM

Edwin ROSCH
edwin.rosch@prosport.ro

Lothar Matthäus (foto) a devenit principalul subiect al presei de scandal în numai o săptămână.

După ce a aflat de la ziarişti că soţia îl înşală cu un om de afaceri italian, fostul internaţional german a fost dat de gol, tot de presă, că a vândut la negru bilete pentru finala Cupei Mondiale.

Matthäus a primit mai multe bilete pentru finala de la Johannesburg de la televiziunea Al-Jazeera, cu care a colaborat în perioada turneului final. Cum nu avea nevoie de ele, fiindcă soţia nu l-a însoţit în Africa de Sud (fiind în vacanţă cu amantul, după cum au dezvăluit ulterior ziariştii de la Bild), germanul s-a gândidt să facă un ban. I-a vândut biletele unui impresar din Köln, cu care s-a întâlnit în holul hotelului unde era cazat, primind în schimb 2.000 de euro. Matthäus neagă acuzaţiile, susţinând că i-a făcut o favoare unui prieten, de la care n-a primit niciun ban. ■

Matthäus riscă cinci ani de închisoare sau 20.000 de euro amendă

PUBLICITATE

IUBITA, NAȘA COPILULUI

Cristiano Ronaldo a rugat-o pe iubita sa, **Irina Shayk (foto)**, să fie naşa fiului său în vârstă de două luni. Portughezul a devenit tătic pe 17 iunie şi a anunţat pe Facebook că se va ocupa singur de creşterea şi educaţia băiatului, identitatea mamei nefiind dezvăluită. Acum, starul portughez vrea să o aproprie pe iubita sa de copil şi a rugat-o să-i fie naşă la botezul care va avea loc până la sfârşitul lunii august. Frumoasa rusoaică a acceptat imediat propunerea lui Ronaldo.

CEI MAI POPULARI SPORTIVI DIN LUME

Nume	Sport	Fani pe Facebook
1. Cristiano Ronaldo	Fotbal	9,3*
2. Lionel Messi	Fotbal	4,2
3. Roger Federer	Tenis	4,1
4. Kobe Bryant	Baschet	3,6
5. Michael Jordan	Baschet	3,41
6. David Beckham	Fotbal	3,4
7. Rafael Nadal	Tenis	3,3
8. Michael Phelps	Înot	3,1
9. James LeBron	Baschet	2,9
10. Maria Şarapova	Tenis	2,5

★Cifrele sunt exprimate în milioane.

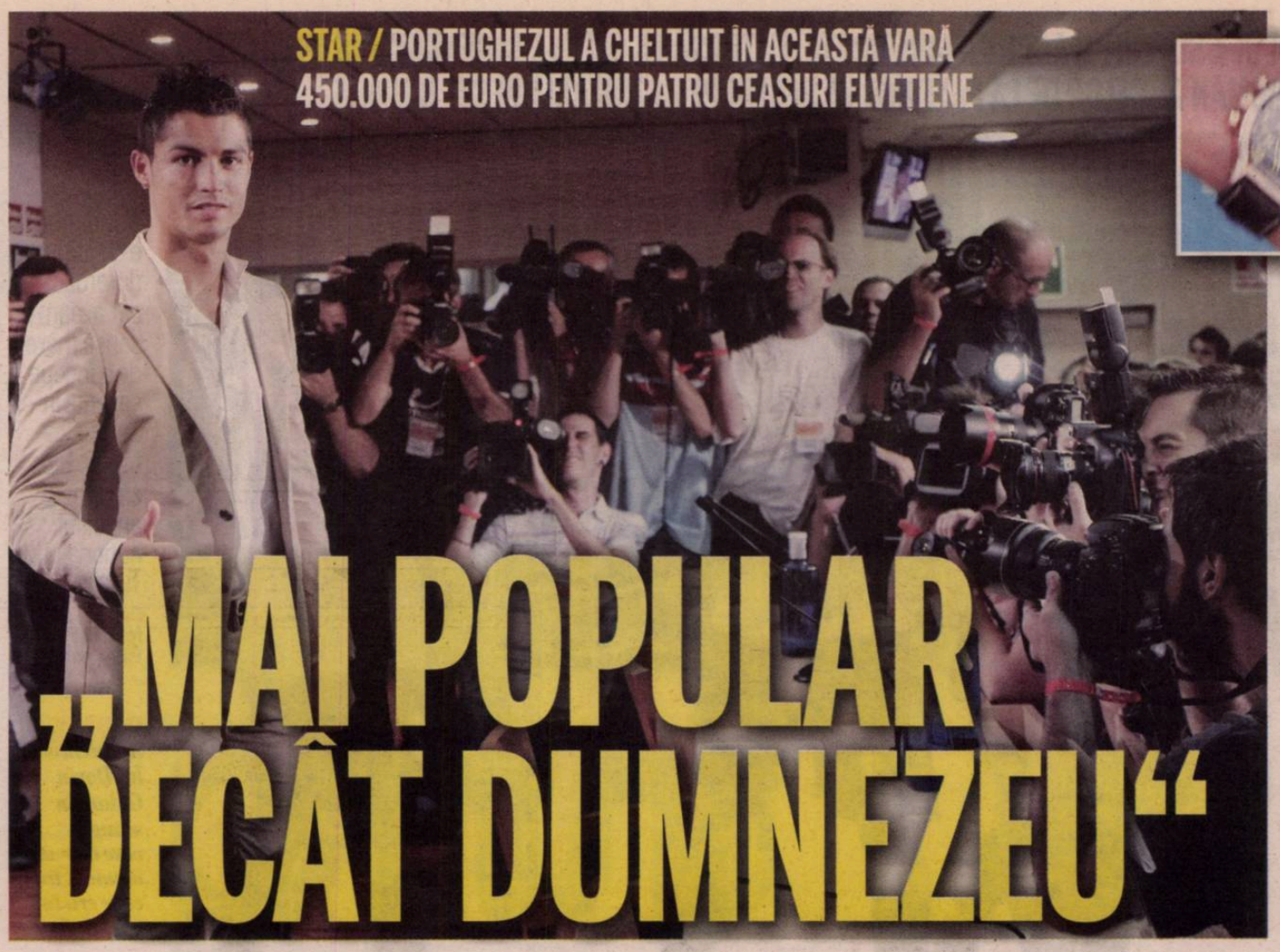

STAR / PORTUGHEZUL A CHELTUIT ÎN ACEASTĂ VARĂ 450.000 DE EURO PENTRU PATRU CEASURI ELVEȚIENE

„MAI POPULAR DECÂT DUMNEZEU“

LUX *Ceasul, marca Delacour (medalion), valorează 80.000 de euro şi este inscripţionat cu deja celebrele CR7*

David Beckham a scăzut mult în ochii fanilor în ultimul an. Englezul este abia pe locul şase în topul celebrităţilor din sport

Foto: EPA

Cristiano Ronaldo are peste nouă milioane de fani pe Facebook

Edwin ROSCH
edwin.rosch@prosport.ro

Cristiano Ronaldo a devenit cel mai popular sportiv din toate timpurile. Starul lui Real Madrid are peste nouă milioane de fani pe Facebook, depăşindu-l pe marele rival, Lionel Messi.

Pagina oficială de Facebook a starului portughez este vizitată de aproximativ 25 de milioane de persoane zilnic, iar Cristiano Ronaldo a ajuns pe locul 16 între cele mai căutate „lucruri” de pe Google. Cu ajutorul celor nouă milioane de fani pe care îi are pe Facebook, numele Cristiano Ronaldo a urcat celebra reţea de socializare la peste 500 de milioane de membri activi. După cum arată cifrele, portughezul este, de departe, cel mai celebru sportiv din toate timpurile şi „mai popular decât Dumnezeu“, aşa cum scrie site-ul sportingintelligence.com. Messi, care este al doilea în topul celebrităţilor din sport, e mai popular decât baschetul şi mai puţin popular decât Jackie Chan.

CEASURI DE 450.000 DE EURO

Ronaldo este pasionat de tot ceea ce înseamnă modă şi accesorii: numai în această vară şi-a cumpărat patru ceasuri în valoare de 450.000 de euro de la prestigioasa firmă elveţiană Delacour. Toate bijuteriile portughezului sunt din aur de 18 k, cu diamante, şi, nu în ultimul rând, cu iniţialele sale - CR7 - inscripţionate.

Un alt ceas cu iniţialele lui CR7 şi numărul acestuia de pe tricou urmează să fie „fabricat“ de elveţieni în cel mai scurt timp. Iar Ronaldo este atent: toate cele patru ceasuri sunt ţinute într-un seif, departe de mâna hoţilor. ■

3,4 milioane de fani are pagina de Facebook a lui Dumnezeu, creată de credincioşi

SUPER RAUL! A MARCAT UN GOL SUPERB PENTRU SCHALKE

Fostul „galactic” a reuşit „dubla“ în faţa lui Bayern München şi a intrat deja în inima fanilor germani

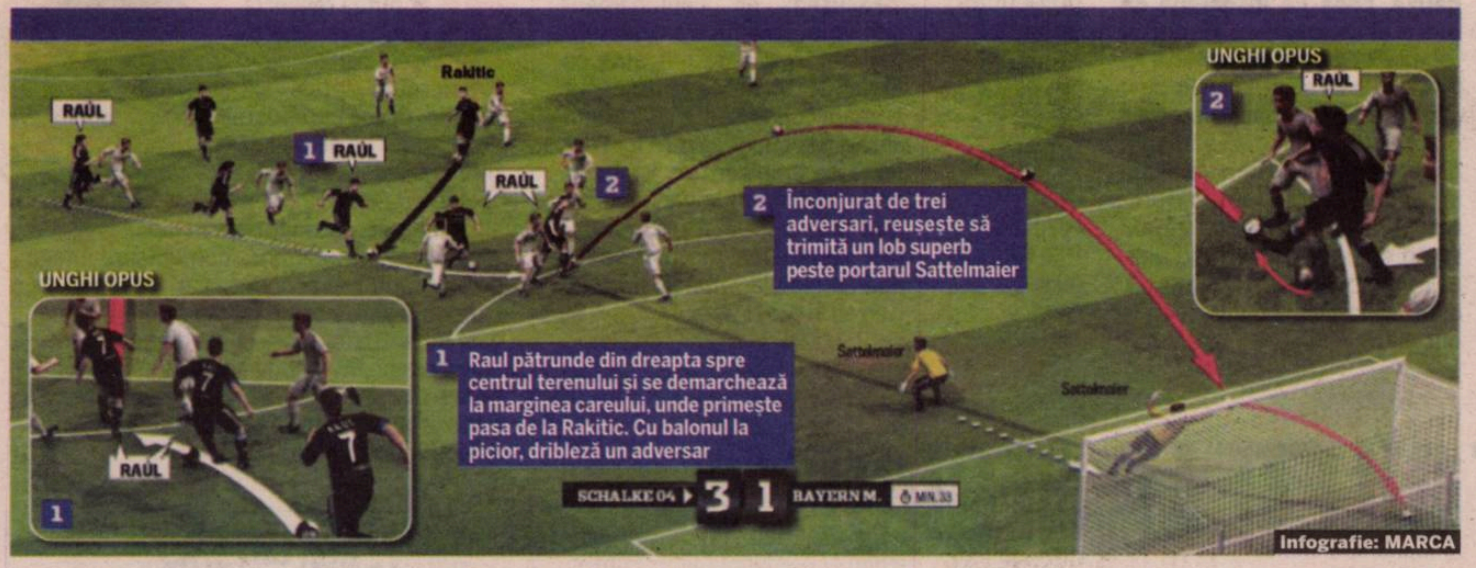

Edwin ROSCH
edwin.rosch@prosport.ro

La numai patru zile de la prezentarea de pe „Veltins Arena”, Raul (foto medalion) a învins de unul singur Bayern München şi i-a adus lui Schalke 04 primul trofeu din acest sezon, Cupa Ligii Total.

Raul a arătat în faţa lui Bayern München de ce este în stare. Prima reuşită, reluare din careul mic cu piciorul drept, a venit după ce balonul a lovit bara. Al doilea gol, lob de la 17 metri, i-a entuziasmat pe fanii lui Schalke: Raul a primit mingea în afara careului, l-a protejat, şi a trimis superb peste portarul Sattelmaier. Suporterii germani s-au îndrăgostit deja de legenda lui Real Madrid, iar coechipierii l-au lăudat pentru prestaţia sa. „Să-i dai mingea lui Raul e ca şi cum ţi-ai depune banii într-o bancă elveţiană”, şi-a arătat mijlocaşul Rakitic încrederea în noua vedetă a echipei.

„Am marcat multe goluri asemănătoare, nu e mare lucru. Vreau să dedic reuşita fanilor germani, care m-au primit excelent”, a spus Raul. ■

PRO SPORT Fondat 1997; ISSN 1453-3707
BRAT Tirajul ProSport este certificat de Biroul Român de Audit al Tirajelor
Tipar: coprint
Telefon: 031.825.1028; Fax: 031.825.1036
www.coprint.ro
PubliMedia International

Redactor-şef:	Dan Filoti	Fotbal intern:	Iulian Vâlvoiu	Director publishing:	Cosmina Noaghea	Foto:	Marius Smădu
Redactori-şefi adjuncţi:	Florin Caramavrov, Lucian Lipovan, Matei Udrea	Reporteri speciali:	Alexandru Enciu	Director editorial:	Cristian Hostiuc	Producţie:	Rodica Ghenciu
		Ligi inferioare:	Daniel Remeş	Publisher:	Daniela Radu	Distribuţie:	Dan Apostolache
		Fotbal extern:	Robert Vătafu	Vânzări:	Nicoleta Nedea	Financiar:	Sorin Dinu
		Sporturi:	Andru Nenciu	Marketing:	Daniela Şerban	HR:	Elena Şerban
		Foto:	Alexandru Hojda	Cercetare:	Daniel Secarea	IT:	Bogdan Petre
		Art director:	Alexandru Popescu	Dezvoltare:	Simona Drăghici	Administrativ:	Sorin Cârciu
		Online:	Ciprian Poloni	Prelucrare imagine:	Iulian Popa		
		Organizare:	Sorin Toma				
Responsabil de număr:	Marius Huţu						

Brand Manager:	Lucian Cotreanţi
PR & Events Manager:	Ana Gulie
Sales Coordinator:	Vlad Florea 0318 256 234
Sales Manager:	Luiza Dobre 0318 256 317
Sales Manager Clienti Directi:	Florin Pleşea 0318.256.232
Traffic manager:	Marina Ţărigrădeanu 0318.256.240

Redacţie: Bucureşti, Str. Aurel Vlaicu, nr. 62-64, Telefon: 031.825.7300; Fax: 031.825.7385; Abonamente: 0318.256.242/244/332, Fax:0318.256.243
Trimiteţi opiniile dumneavoastră la dialog@prosport.ro

MEDALIAT LA JO, CAUT LOC DE MUNCĂ!

GIMNASTICĂ / RĂMAS FĂRĂ ANGAJAMENT DUPĂ CE A PĂRĂSIT SĂPTĂMÂNA TRECUTĂ LOTUL OLIMPIC FEMININ, ANTRENORUL COORDONATOR NICOLAE FORMINTE ÎNCEARCĂ SĂ-ȘI GĂSEASCĂ UN NOU SERVICIU

Forminte și-a depus CV-ul pe cel mai titrat site de gimnastică, GYMmedia, a cărui secțiune „schimb de job-uri" este un adevărat ejobs autohton

Foto: Bogdan IORDACHE

Mirela BASESCU
mirela.basescu@prosport.ro

Tridentul Mariana Bitang - Octavian Bellu - Nicolae Forminte, pe care oficialii Federației Române de gimnastică îl vehiculau la conducerea echipei feminine în urmă cu doar o lună, s-a transformat în duo, după ce ultimul a plecat de la Izvorani.

„Nicolae Forminte caută o nouă provocare", sună sec titlul articolului de pe GYMmedia.com. Șase cuvinte simple care au adus însă un nou deznodământ în serialul componenței staffului tehnic al lotului feminin, serial care își consuma primele secvențe în urmă cu două luni. „Este normal să își caute ceva de muncă, deoarece colaborarea dintre domnul Forminte și federație a încetat în urmă cu câteva zile. Acesta nu s-a acomodat în colectivul deja format și a hotărât să plece, despărțirea fiind una amiabilă", explică secretarul general al FRG, Mircea Apolzan.

MOMENTELE UNEI DESPĂRȚIRI NEAȘTEPTATE

1. FRG numește, pe lângă antrenorul coordonator Nicolae Forminte, un colectiv coordonator format din Octavian Bellu, Mariana Bitang și Anca Grigoraș
2. Nicolae Forminte taxează lipsa de încredere a federalilor și își dă demisia
3. Octavian Bellu și Mariana Bitang preiau lotul feminin de gimnastică, care se mută pentru o perioadă la Izvorani
4. Forminte revine asupra deciziei de a demisiona și se întoarce în stafful tehnic
5. FRG și Forminte încetează orice colaborare.

„TOTUL S-A ÎNCHEIAT ÎNTRE MINE ȘI FEDERAȚIE"

Fără un loc de muncă, prin care să-și asigure suportul financiar al familiei și într-o lume în care cuvântul criză stă scris pe buzele tuturor, antrenorul constănțean a recurs la o metodă originală în încercarea de a-și găsi noi angajamente: și-a postat CV-ul pe un site de specialitate, care reunește cele mai noi informații din lumea gimnasticii. „În vârstă de 54 de ani, Nicolae Forminte, specialist român în gimnastica artistică feminină și antrenor al lotului național, cu care a obținut multe succese, este în căutarea unei mari provocări, care să i se potrivească, dar în afara României...", se creionează în câteva rânduri dorința celui ce a adunat până acum, ca antrenor, 106 medalii (83 la seniori și 23 la juniori). „Acest anunț a apărut din nevoia de a-mi găsi un loc de muncă. Nu am vrut să procedez așa, însă situația de față mă determină să fac asta. În ceea ce privește legătura mea cu federația, totul s-a încheiat, am făcut tot ce a depins de mine și vreau să se știe că nicio secundă nu mi-am părăsit fostele eleve", a explicat Forminte.

BIOSPORT
BARCELONA 2010
EUROPEAN ATHLETICS CHAMPIONSHIPS

CE DE ATLETISM

ROMÂNIA, LOCUL 18 DIN 50 DE ȚĂRI

În clasamentul pe medalii al CE de la Barcelona, încheiat duminică, România a ocupat locul 18, cu două medalii de argint, obținute de Nicoleta Grasu (disc) și Marian Oprea (triplusalt). La ediția precedentă, de la Göteborg, tot aceeași sportivi au urcat pe podium, însă doar pe treapta a treia, ducând atunci România pe locul 28 în ierarhia pe medalii. Rusia a ocupat primul loc, cu 10 medalii de aur, 6 de argint și 8 de bronz.

CE DE ATLETISM

ÎNTÂRZIERI ȘI MULTĂ OBOSEALĂ LA ÎNTOARCERE

Componenții delegației României la CE de la Barcelona au revenit ieri în țară, o parte aterizând pe Aeroportul „Henri Coandă", în timp ce restul a venit câteva ore mai târziu, pe Aeroportul Băneasa - „Aurel Vlaicu". Ultimii sosiți au plecat cu o întârziere de o oră și jumătate din Barcelona, spre nemulțumirea sportivilor obosiți la finalul unei săptămâni de concurs.

TENIS

HĂNE MAI PIERDE UN LOC ÎN ATP

Victor Hănescu a coborât o poziție și se află pe locul 53 (870 de puncte) în clasamentul ATP. Această cădere a venit în urma eliminării sale în runda inaugurală a turneului de la Gstaad. Următorul român din clasamentul ATP este Adrian Ungur, care a urcat o poziție față de săptămâna trecută, până pe locul 123 (426 de puncte).

TENIS

FRAȚII BRYAN, NOI RECORDMENI MONDIALI LA DUBLU

Gemenii Bob și Mike Bryan au stabilit, duminică, un record de turnee câștigate în proba de dublu, reușind la Los Angeles să-și adjudece al 62-lea titlu din carieră. Vechiul record, de 61 de victorii în proba de dublu, era deținut de perechea australiană Woodbridge/ Woodforde. În cea de-a 100-a finală din carieră, frații Bryan au învins cu 6-7 (6/8), 6-2, 10-7 cuplul Butorac/Rojer.

FORMULA 1

SCHUMACHER I-A CERUT SCUZE LUI BARRICHELLO

Michael Schumacher (Mercedes GP) i-a cerut scuze lui Rubens Barrichello pentru maniera nesportivă prin care a încercat să-l împiedice pe brazilian să-l depășească în MP al Ungariei, disputat duminică. Manevra ar fi putut proiecta monopostul Williams condus de fostul său coechipier în parapetul circuitului. În momentul în care îl depășea pe german, Barrichello rula cu 290 km/h!

HAGI ȘI ILIE AU ÎNCINS O TABLĂ

Gică Hagi, Nadia Comăneci și Ilie Năstase au trecut prin mari emoții după ce avionul Airbus 310 Tarom a ratat decolarea din Shanghai din cauza bagajelor prea multe pe care le-a avut delegația României ce participase la lansarea brandului de țară. Hagi și Năstase s-au destins apoi pe durata zborului și au încins câteva partide de table la înălțime.

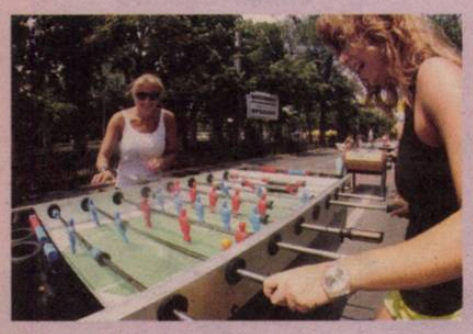

VIA PROSPORT

VIA SPORT

ProSport vă invită sâmbăta pe Kiseleff să spunem „Stop trafic!“

Cine n-a visat să aibă prioritate pe bicicletă pe ditamai bulevardul din București, acolo unde pistele de biciclete sunt parcări pentru mașini? ProSport s-a alăturat inițiativei Primăriei Capitalei de a transforma, în weekend, un important bulevard în zonă de sport.

La fiecare sfârșit de săptămână, Bulevardul Kiseleff e blocat. Nu e miting în Piața Victoriei, sunt mii de oameni, dar cu alt scop: „Stop trafic! Start joc!“. Primăria Capitalei și o serie de parteneri, printre care și ProSport, au transformat bulevardul în teren de sport. Sau terenuri de sport: baschet, tenis cu piciorul, badminton, tenis de masă. Plus biciclete. Și fussball, pentru cei mai leneși dintre sportivi. Totul gratuit. ProSport vă oferă un motiv în plus să acceptați invitația pe „Via Sport“. În fiecare sâmbătă aducem invitați speciali să facă sport alături de dumneavoastră. Sâmbăta trecută, fostele gimnaste Monica Roșu și Silvia Stroescu au jucat tenis cu piciorul cu Florin Prunea și Vasile Avram. Dinamovistul Prunea a încercat și o bicicletă, în timp ce se tachina cu șeful arbitrilor. Totul, alături de oameni obișnuiți, ca noi sau ca dumneavoastră, uniți de aceeași motivație – aceea de a face sport! Ne vedem sâmbătă pe Kiseleff!

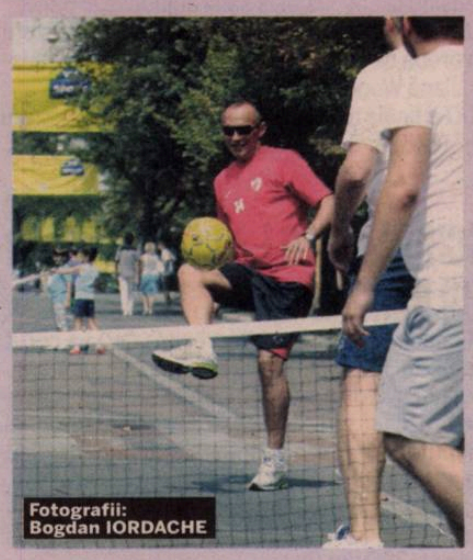

Fotografii: Bogdan IORDACHE

INTERVIU / PROSPORT VĂ PREZINTĂ POVESTEA FOTBALISTULUI CARE A ÎNVINS CANCERUL

IL IMPERATOR MARCOS ANTONIO

Fundașul brazilian al Rapidului e caracterizat de soția sa: „Pe teren mușcă din adversari, în afara lui e un om blând“

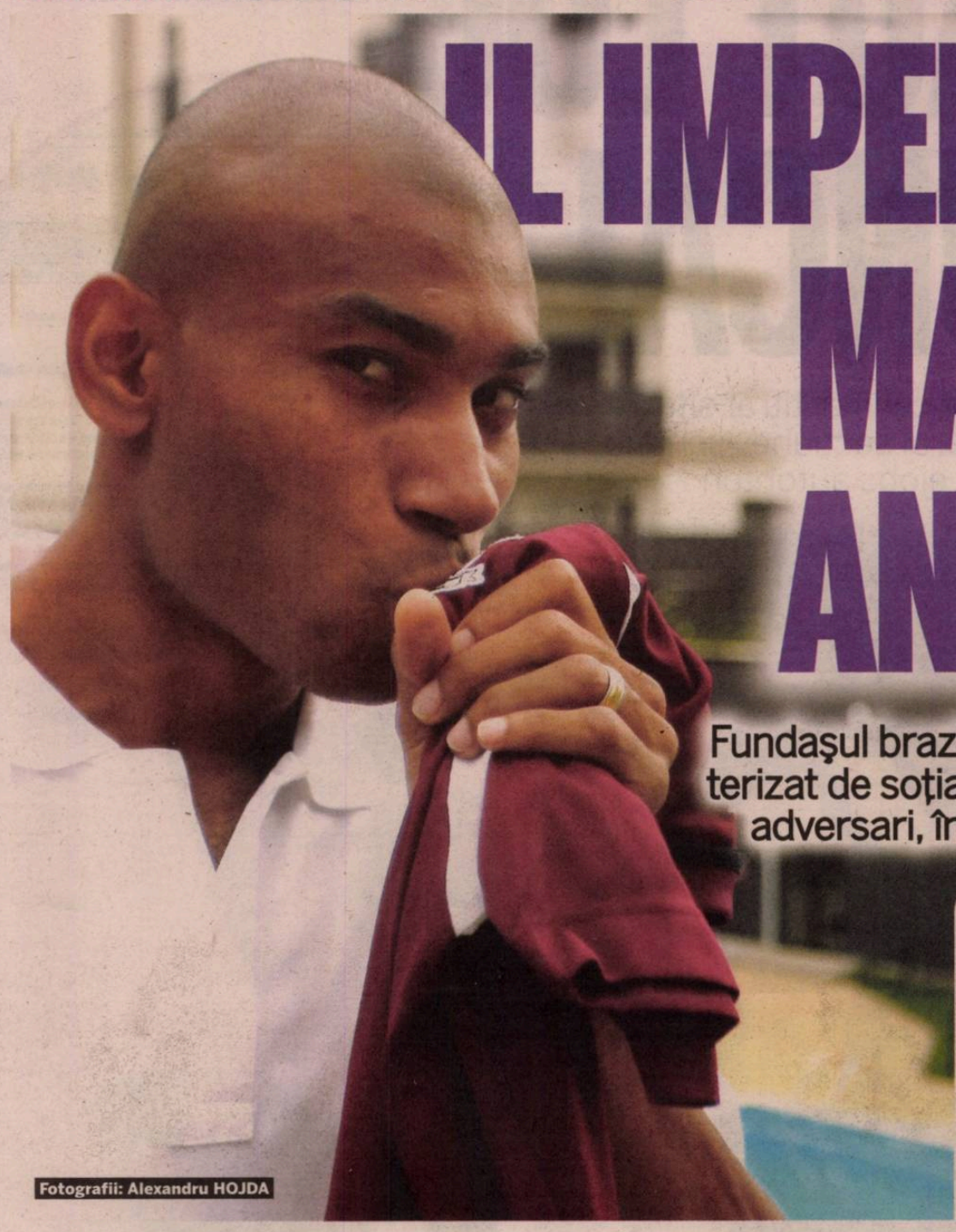

Fotografii: Alexandru HOJDA

Corina MLĂDINOIU
corina.mladinoiu@prosport.ro

Gigi STANCU
gigi.stancu@prosport.ro

Că rapidiștii au fost inspirați în transferurile din această vară o dovedește ultimul exemplu, fundașul Marcos Antonio. Brazilianul și soția sa, Ana Maria, cea care de altfel îi este și „impresar“, au acceptat cu simpatie nedisimulată un dialog cu ProSport. Ce este mai puțin cunoscut este faptul că lupta cea mai crâncenă dată de această familie s-a petrecut acum un an, departe de arena de fotbal, sub ochii medicilor. Marcos a învins cancerul, iar supărarea, teama, uneori deznădejdea au determinat și pierderea de către soția sa a unei sarcini înaintate. Au trecut peste asta, iar acum se consideră binecuvântați de Dumnezeu prin venirea în România.

Marcos, vii din țara fotbalului. Cum ai descrie campionatul din România?

Foarte puternic. Seamănă un pic cu cel din Portugalia, dar echipele românești mi se par mai interesante. Cu toate că n-am apucat să aflu foarte multe, cred că aici chiar se joacă fotbal! Echipa noastră e foarte unită și împărțim mereu aceleași gânduri: nu ne place să pierdem.

Cum de ai ales tocmai Rapidul?

Totul s-a petrecut repede. Domnul Dinu Gheorghe a fost într-o zi în Portugalia și m-a remarcat la un meci pe care îl jucam cu Belenenses. A venit imediat la mine și mi-a propus să mă transfer la Rapid. La scurt timp m-a sunat și „Mister“ (n.r. - Șumudică) și mi-a vorbit foarte frumos despre acest club. Plus că, între timp, țineam legătura cu Daniel Niculae și Gabi Tamaș, care mă încurajau să fac acest pas. Mi-aduc aminte că glumeam împreună când eram în cantonament la Auxerre. Unul îmi spunea să aleg Rapidul, iar celălalt pe Dinamo. Ne amuzam zilnic, pentru că se certau între ei.

STĂ SINGUR ÎN CAMERĂ ȘI CITEȘTE BIBLIA

Povestește-ne puțin despre tine...

Ana Maria: Aici am să intervin eu. Marcos e un tip foarte timid și modest. Rar vorbește despre el, nu-i place să se laude. Pe teren, în schimb, e încruntat ai spune că e în stare să muște din adversar, dar în afara lui e cel mai blând om. În Grecia i se spunea „Il Imperator“. Toți erau foarte încântați de el. Noi am avut o ofertă să ne întoarcem în Grecia, la PAOK. Banii pe care i-ar fi primit Marcos erau de două ori mai mult față de cât îi oferă Rapidul, dar n-am mai vrut să mergem acolo pentru că n-am fost deloc fericiți. Aici suntem extrem de încântați de tot ce ni se oferă. Absolut tot ce ni s-a promis a fost îndeplinit. Ne bucurăm de multă liniște, iar președintele le-a cerut angajaților săi să facă totul pentru Marcos Antonio.

> Niciodată nu mă gândesc că sunt fenomenal, că dacă vin din Brazilia sau Portugalia sunt un nou Cristiano Ronaldo
>
> **Marcos Antonio,** fundaș Rapid

Ce gânduri ai cu Rapid?

Am lăsat deoparte preliminariile Champions League, în care aș fi putut să joc cu cei de la PAOK. Însă îmi doresc foarte mult să ajung măcar în Europa League cu Rapid. Urăsc să pierd. Primul meu gând când intru pe teren e să nu luăm gol, mă oftic rău când încasăm unul.

Ana Maria: Marcos a venit în România să facă performanță, nu să piardă timpul aiurea prin țări străine. Stă singur în camera din cantonament și citește Biblia, nu-i place să iasă în oraș sau să se amestece cu ceilalți jucători. E un tip ceva mai retras de felul lui. Iar eu mă ocup zilnic ca el să se simtă bine, să nu-i lipsească nimic.

Biblioteca Județeană
MUREȘ
TÂRGU MUREȘ

Lazăr şi Ezequias, încăierare la antrenamentul Rapidului »6

Numărul 3994
Miercuri, 4 august 2010
16 pagini ◤ Tiraj: 55.786

EDIŢIE NAŢIONALĂ
Editat de Publimedia International

601.000 DE CITITORI zilnic (SNA)
1.099.124 DE VIZITATORI unici în iunie (SATI) pe www.prosport.ro

PRO SPORT

Craiova se retrage la Craiova

Echipa lui Mititelu se întoarce în Bănie, unde stadionul e plin de bălării! »16

Torje şi Adrian Cristea, ignoraţi de Lucescu jr

Cei mai în formă jucători ai lui Dinamo nu vor fi convocaţi pentru amicalul României cu Turcia! »8-9

Cei 14 jucători transferaţi de managerul Stelei în această vară au costat împreună 1,5 milioane de euro, mai puţin decât au dat roş-albaştrii pe controversatul columbian, aproximativ 1,7 milioane de euro!!

LOTUL PIŢURCĂ, MAI IEFTIN CA DAYRO!

»2-3 de GHEORGHIU

Cum l-a ţepuit Porumboiu pe Sabău

S-au înţeles, au stabilit detaliile, după care patronul Vasluiului nu i-a mai răspuns la telefon!

»11 de ASZALOS

Giba şi Cristina Pârv, umiliţi la Cluj

Cel mai mare voleibalist din lume şi soţia sa româncă, controlaţi la sânge pe aeroport

»14-15 de NENCIU

Arlauskis, dorit la Sankt Petersburg

Unirea întâlneşte azi Zenit, în direct la Digi Sport, ora 19:30, după 0-0 în tur

»10 de STANCU

TÂRGU MUREŞ

www.prosport.ro Ştim ce înseamnă să fii suporter

RET: 1,6 lei

OPINIE

CORNER

Dan FILOTI
dan.filoti@prosport.ro

NORMALIZAREA

Și eu cred că e o falsă impresie că transformarea Stelei într-un club după chipul și asemănarea lui Pițurcă ar fi o soluție pe termen lung. Asociația Independentă a Suporterilor Stelişti a avut de-a lungul timpului o atitudine echilibrată. Nota aceasta de elitism venită dinspre peluze a contrabalansat cu succes imaginea unui Tweety care dădea cu lanțurile. După meciul cu Craiova însă, a exagerat cu un comunicat de presă în care cenzura declarațiile și atitudinea patronului. Ulterior, prin purtătorul ei de cuvânt, a avut o poziție bizară referitoare la axa Steaua-presă-fani. Pițurcă e el însuși. Are războaiele lui, frustrările și vedetele sale. Niciodată însă nu va dori să ducă Steaua departe de luminile rampei. Stadionul a fost aproape plin la meciul cu Craiova datorită imaginii, comunicării, mesajelor transmise prin intermediul mass-mediei.
Oricum, vestea zilei a fost reprezentată de întoarcerea Universității acasă, în Bănie. *Procesul de normalizare a fotbalului românesc continuă. Ghencea plină, „Ștefan cel Mare" participativ, Giulești tiul pătimaș. Urmează hopul cel mare cu reconcilierea fanilor cu echipa națională atunci când vom avea un stadion ca lumea. Restul comunicatelor sunt vorbe.*

OPINIE

„REJUCAM MECIUL CU STEAUA ȘI FĂCEAM BANI"

Președintele LPF, **Dumitru Dragomir (foto)**, a lansat, ieri, o ipoteză șoc, afirmând că, dacă ar fi fost conducătorul roș-albaștrilor, ar fi rejucat partida cu Universitatea Craiova. „Dacă eu aș fi fost președinte la Steaua, atunci fiți siguri că aș fi rejucat meciul cu Știința și aș mai fi încasat încă 300.000 de euro din banii de pe bilete", a spus Dragomir la GSP TV.

www.prosport.ro

Va reuși Unirea Urziceni să o elimine pe Zenit?

NU 58%

DA 42%

Răspunde azi la întrebarea:
„Cine se va califica din turul III preliminar al Europa League?"

Top 3 știri pe www.prosport.ro

1. **„Șepcile" îi vor „capul":** „Până, ne distrugi! Dacă ne umilește CFR-ul, îți rupem tendonul!"
2. **O nouă victorie pentru Kuban Krasnodar!** Trupa lui Dan Petrescu e lider detașat!
3. **Miroase a titlu în Ghencea**

ABILITATE / VICTOR PIȚURCĂ ESTE MANAGERUL IDEAL PE TIMP DE CRIZĂ. PROSPORT A AFLAT CĂ STEAUA NU VA PLĂTI DECÂT CEVA MAI MULT DE 1,5 MILIOANE DE EURO PE CEI 14 JUCĂTORI ADUȘI ÎN ACEASTĂ VARĂ

ECHIPĂ DE TITLU LA PREȚ REDUS!

Gigi Becali are, după doar o vară, o echipă care se bate pentru titlu, fără să fi băgat mai deloc mâna în buzunar

Doru GHEORGHIU
doru.gheorghiu@prosport.ro

Cu aducerea lui Bonfim, Steaua a ajuns la circa 1,5 milioane de euro cheltuite în această vară. Iar „cheltuite" este doar un fel de a spune deoarece, pentru transferurile realizate, banii nu au fost încă plătiți, urmând a fi achitați pe parcurs, în cursul acestui sezon.

Aducerea lui Pițurcă a fost pentru Gigi Becali o mutare cu care a rezolvat mai multe probleme dintr-un foc. Dincolo de repopularea tribunelor sau de abilitățile de antrenor ale lui Piți, Becali beneficiază acum și din punct de vedere financiar. Astfel, Pițurcă a reușit 14 transferuri, cheltuind mult mai puțin decât s-a vehiculat până acum. Spre exemplu, conform surselor ProSport, Latovlevici, adus de la Timișoara, a costat doar 250.000 de euro, nu 600.000, așa cum s-a vorbit în momentul parafării transferului. Apoi, suma de transfer pentru Răduț nu a fost de 800.000 de euro, ci doar de 300.000, cu procent dintr-un ulterior transfer. Tot atât a costat și aducerea fundașului Abrudan de la Brașov.

1,7 milioane de euro
l-a costat pe Gigi Becali Dayro Moreno, în momentul transferului de la Once Caldas la Steaua!

PE CUVÂNTUL LUI PIȚI

În total, Steaua a cheltuit până acum aproximativ 1,5 milioane de euro. Împărțind la numărul de jucători care au venit în această vară, ar reieși că efortul financiar este de doar circa 100.000 de euro pentru fiecare dintre fotbaliștii nou-veniți. Mai mult, aproape toți jucătorii care nu au fost aduși din postura „liber de contract" au venit pe promisiuni, în baza cuvântului lui Pițurcă, un personaj apreciat drept foarte serios în lumea fotbalului. Sumele urmează să fie achitate pe parcursul actualului campionat. În consecință, într-o vară în care s-a construit efectiv din temelii o nouă echipă, singurul efort financiar suportat de Gigi Becali e reprezentat de sumele plătite fotbaliștilor la semnătură și de achitarea la zi a salariilor.

TRANSFERURILE STELEI DIN ACEASTĂ VARĂ

Răzvan Stanca	(Pandurii)	gratis
Novak Martinovic	(Pandurii)	gratis
Alex Păcurar	(Pandurii)	gratis
Florin Gardoș	(Concordia Chiajna)	150.000 €
Octavian Abrudan	(FC Brașov)	300.000 €
Iasmin Latovlevici	(Poli Timișoara)	250.000 €
Eder Bonfim	(Poli Timișoara)	300.000 €
Geraldo		*liber de contract*
Mihai Răduț	(Inter. C. de Argeș)	300.000 €
★ *și 30% dintr-un ulterior transfer, nu mai puțin de un milion de euro*		
Dorel Stoica	(Al-Ettifaq)	*liber de contract*
Cosmin Matei	(Farul)	gratis
Claudiu Voiculeț	(Inter. C. de Argeș)	250.000 €
Todorov		*liber de contract*
Anghelov		*liber de contract*

★ În cazul fotbaliștilor veniți de la Pandurii, echipa gorjeană va primi orice fotbalist de care Pițurcă nu are nevoie la Steaua și va încasa un procent din suma unui ulterior transfer al fiecăruia dintre cei trei

CÂT AU CHELTUIT ALȚI „GRANZI":

RAPID
2.500.000 €
(9 jucători aduși)

CFR CLUJ
2.000.000 €
(8 jucători)

POLI TIMIȘOARA
500.000 €
(4 jucători)

FC VASLUI
150.000 €
(6 jucători)

DINAMO
200.000 €
(7 jucători)

UNIREA URZICENI
0 €
(3 jucători)

A ȘI ÎNCASAT 2.100.000 DE EURO!

Steaua reușit în această vară să și vândă doi jucători pe sume deloc de neglijat. Este vorba de Ovidiu Petre, transferat la Al-Nasr pentru 1,5 milioane de euro, și de **Juan Toja (foto)**, vândut la Aris Salonic pentru 500.000 de euro. Mai mult, s-au încasat și pentru Pleșan 100.000 de euro. Totalul de 2.100.000 de euro proveniți din transferuri a fost folosit pentru stingerea unor datorii mai vechi ale clubului. Este vorba despre restanțe în plățile către fotbaliști sau datorii către hotelurile în care s-a stat în țară în returul campionatului trecut. Conform unor surse ale ProSport, diversele datorii ale clubului din Ghencea se ridică în prezent la circa două milioane de euro.

MANAGER
Victor Pițurcă i-a demonstrat lui Gigi Becali că poate să facă o echipă competitivă și din bani puțini

Foto: Bogdan IORDACHE

Dacă nu-l pedepsesc pe Onicaş, îi pedepsesc eu pe cei de la Comisia Centrală de Arbitri
Mircea Sandu, preşedinte FRF

Foto: Vlad CONSTANTINESCU

Concluzia este clară şi una singură: Onicaş a greşit. Dar faza a fost totuşi una extrem de grea
Dan Petrescu, membru CCA

Am fost surprins că un arbitru cu 14 ani de experienţă în Liga I a putut greşi aşa, dar asta este! Şi arbitrii sunt oameni
Vasile Avram, preşedinte CCA

LAUDĂ

SANDU: „PIŢURCĂ FACE BANI LA STEAUA"

Preşedintele FRF, **Mircea Sandu (foto)**, a declarat că aducerea în funcţia de manager a lui Victor Piţurcă este o reuşită totală. „Mutarea cu Piţi este o afacere excelentă pentru Steaua, deoarece el face bani pentru acest club. Se vând câte 1.000 de abonamente pe zi doar pentru că este el în Ghencea", a spus Mircea Sandu ieri la DigiSport. Până acum, clubul din Ghencea a vândut 5.000 de abonamente.

CUPA MONDIALĂ U 17

MÂRŢ VA ARBITRA ÎN CARAIBE!

Irina Mârţ va oficia la meciurile de la Cupa Mondială sub 17 ani (feminin), ce va avea loc în perioada 5-25 septembrie în Trinidad şi Tobago. Marius Avram va conduce, pe 4 septembrie, partida Macedonia - Grecia (tineret), iar Alexandru Diaconu va arbitra joi, la centru, meciul retur dintre Aris Salonic (Grecia) şi Jagiellonia Bialystok (Polonia), contând pentru manşa retur a turului trei preliminar al Ligii Europa.

CONSECINŢĂ / VASILE AVRAM L-A ÎNFIERAT IERI PE ASISTENTUL CARE A VICIAT REZULTATUL LA STEAUA - CRAIOVA, SPUNÂND CĂ ACESTA NU AVEA VOIE SĂ GREŞEASCĂ LA EXPERIENŢA SA

STĂ CEL PUŢIN PATRU ETAPE!

Deşi suspendarea lui Onicaş este pe o perioadă nedeterminată, CCA va evalua peste o lună situaţia acestuia

Andrei NOURESCU
andrei.nourescu@prosport.ro

Nicu BĂDESCU
nicu.badescu@prosport.ro

Vasile Avram a anunţat ieri că CCA nu poate face publică sancţiunea care i-a fost dictată lui Ioan Onicaş, pentru că aşa recomandă FIFA şi UEFA. ProSport a aflat însă că Onicaş va sta între patru şi opt etape.

Oficial, pedeapsa care i-a fost comunicată tuşierului de la Steaua - Craiova este de „suspendare pe termen nelimitat". Această măsură permite conducerii CCA flexibilitate de a prelungi oricât perioada în care nu se va apela la serviciile lui Ioan Onicaş sau, invers, de a-l delega în orice moment. În orice caz însă, Vasile Avram a decis în cadrul CCA ca perioada minimă de suspendare să fie de patru etape. Apoi, în funcţie de necesităţile momentului, CCA neavând totuşi un corp prea larg de tuşieri cu experienţă, poate decide dacă pedeapsa se va duce până spre opt-zece etape sau se va opri.

ONICAŞ A RECUNOSCUT CĂ A GREŞIT!

Altfel, şeful CCA a venit ieri la întâlnirea cu ziariştii pregătit cu imagini, dorind să explice pe faze video greşelile de arbitraj din ultimul timp. Vasile Avram şi Dan Petrescu au declarat la unison că Onicaş a greşit grav la atât de controversata fază, dar au precizat că a fost vorba totuşi de o fază în mare viteză, în care poziţiile se anulează în fracţiuni de secundă. „Explicaţia lui Onicaş este că şi el a fost derutat de viteza cu care s-a produs acea forfecare dintre atacant şi apărător, dar, la valoarea sa, putea să-şi fi luat şi reperul liniei de poartă", a mai spus Avram. În ProSport, Ioan Onicaş declarase cu o zi înainte că e convins în continuare că nu a greşit provocând anularea unui gol Craiovei! ■

TUŞIERII, CHEMAŢI LA RAPORT

Şeful CCA, Vasile Avram (foto), a decis ca mâine să convoace toţi asistenţii de pe lista primului eşalon la FRF pentru o analiză a prestaţiilor, din primele două etape, considerate a fi mult sub aşteptări. „Va fi ca la Campionatul Mondial. Cine greşeşte, pleacă acasă! Onicaş va avea o lungă perioadă timp de gândire. Vom lua măsuri până nu vor mai fi greşeli", a declarat Avram pentru ProSport.

PUBLICITATE

OPINIE

Mihai MIRONICĂ

PE BUNE

mihai.mironica@protv.ro

OFSAID LA PLIC

Onicaș a fost suspendat „pe termen nelimitat". O suspendare șmechereasc㠄 demnă de ocaua noastră mică. E ca arestarea „preventivă" dictată de instanțele civile în cazul unor cetățeni de vază precum Becali. Sunt plimbați un pic pe la facultate (să aibă și Becali niște studii) și apoi totul este îngropat. Nimic despre justiție riguroasă, despre decizii clare și fără echivoc. Chiar, dacă ești băgat la închisoare pe nedrept, de ce nu îi dai în judecată pe cei care ți-au afectat într-un asemenea grad demnitatea? Onicaș afirmă că și acum crede că golul Craiovei a fost anulat corect. Onicaș spune că, nefiind o cameră pe linia de 6 metri, nu putem să dăm un verdict clar în privința acestei faze. Acest argument poate fi folosit de Onicaș la orice fază discutabilă. Pentru că absurdități precum cele din mintea lui Onicaș nu pot fi puse în aplicare, cum ar fi plantarea de camere TV din metru-n metru, televiziunile recurg la trasarea unei linii paralele cu fundul terenului. Televiziunea care a transmis meciul nu a avut această tehnică, dar soarta a făcut ca faza să se producă pe linia de 6 metri. Care face clar demarcarea dintre Gargorov și fundașul stelist. Însă lipsa de bun-simț a lui Onicaș este la fel de evidentă ca și corectitudinea golului craiovean.

Tupeul lui Onicaș aduce aminte de cel al lui Alexandru Tudor, care umbla prin redacții pentru a justifica „probabil cel mai absurd penalty dictat vreodată", cel în favoarea Stelei, la o cădere penibilă a lui Cristocea. Un nume se repetă obsedant, vorba lui Meme.

Dan Fibră Petrescu spune că faza golului lui Costea a fost grea pentru Onicaș. Însă, dacă ne gândim la hențul lui Tănase nevăzut de Onicaș la câțiva metri în fața sa și la ofsaidul inexistent în care Onicaș l-a semnalizat pe Pițurcă junior, nu mai pare dificilă faza golului craiovean. E clar ce decizie trebuia luată.

Aron Huzu spune că, așa cum îl știe el pe Onicaș, nu poate fi vorba decât de o greșeală neintenționată. Dar dacă l-am fi întrebat oare pe Huzu înainte de arestările de la Pitești, din cazul Penescu, cum îi cunoaște el pe Gheorghe Constantin, Corpodean, Bogaciu, oare domnul Aron ne-ar fi spus: „Toți merită să meargă la pușcărie"?

CAZUL „STOICA" A FOST AMÂNAT

Avocatul Universității Craiova împreună cu avocatul lui **Dorel Stoica (foto)** au fost prezenți ieri la LPF, unde urma să se judece litigiul dintre clubul din Bănie și fostul căpitan al Științei. Avocatul oltenilor a cerut termen de amânare o săptămână pentru a putea studia apărarea prezentată de către avocatul mijlocașului roș-albaștrilor. Mircea Sandu s-a declarat ieri de partea Craiovei în acest litigiu.

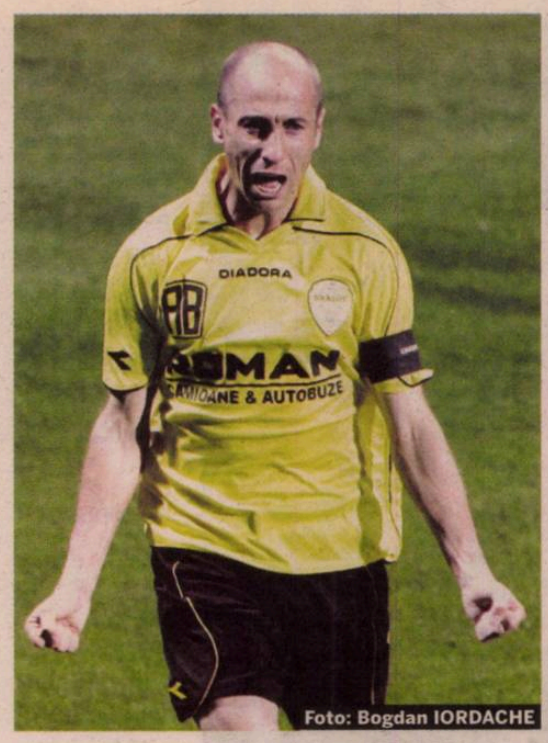

Foto: Bogdan IORDACHE

„STELIȘTII VOR PLECA DE AICI CU COADA ÎNTRE PICIOARE!"

Robert Ilyeș și Vali Badea cred că Steaua poate fi învinsă sub Tâmpa

Daniel VLAD
daniel.vlad@prosport.ro

Chiar dacă roș-albaștrii consideră că FC Brașov nu mai este echipa din sezonul trecut, doi dintre cei mai experimentați jucători ai lui Isăilă au afirmat că sunt decișI să le facă mari probleme elevilor lui Victor Pițurcă.

Pițurcă a decis ca jucătorii săi să intre, ca de obicei, în cantonament joi seară, urmând ca deplasarea la Brașov să se facă în cursul zilei de vineri cu autocarul. Stafful medical al Stelei l-a recuperat pentru acest meci pe Anghelov, urmând a se face eforturi și pentru recuperarea lui Kapetanos și Voiculeț, cei doi efectuând, ieri, doar alergări ușoare.

„PENTRU 90 DE MINUTE UIT CĂ AM JUCAT LA STEAUA"

În tabăra adversă, optimismul este cuvântul de ordine printre „stegari", chiar dacă aproape în totalitate echipa a fost schimbată față de sezonul trecut. „Vom avea un meci greu, dar nu ne temem. Oricum, Steaua va pleca cu coada între picioare de la Brașov", a declarat **Robert Ilyeș (foto)**. La fel de optimist s-a arătat și fostul atacant al Stelei, Vali Badea, care vrea cu orice preț să-i învingă pe roș-albaștri. „Pentru 90 de minute voi uita că am jucat la Steaua. În mod sigur, FC Brașov are forța necesară să învingă această echipă. Dacă voi putea, fiți sigur că nu voi pierde ocazia să marchez", a încheiat Badea.

Îi cerem lui Gigi Becali să nu mai confunde imaginea Stelei cu imaginea lui. Imaginea Stelei înseamnă imaginea lui Pițurcă și a lui Emeric Ienei

Marius Nicolau, purtătorul de cuvânt al AISS

„NU TAC PE BANII MEI"

Gigi Becali nu va asculta de ultrașii steliști și va continua să se manifeste cum crede el de cuviință

Daniel VLAD
daniel.vlad@prosport.ro

După ce AISS a dat un comunicat prin care îi sugera lui Gigi Becali (foto) să nu se mai afișeze pe Maybach, așa cum a făcut după meciul cu Craiova, și să nu mai dea declarații în numele clubului, patronul a replicat ieri în emisiunea matinală „Ora exactă" de la Sport.ro.

O parte dintre suporteri nu au agreat manifestările dumneavoastră de bucurie de la finalul meciului cu Craiova...

Să vă spun ceva. E doar problema lor, nu este a mea! Eu nu am treabă cu acești suporteri. Ei au treabă cu Pițurcă și cu Steaua, nu cu mine. Sunt conștient că ei nu m-au iertat, dar eu i-am iertat. Ce, eu mă apuc acum să le interzic lor cu ce bannere să intre pe stadion?

Veți mai vorbi după meciuri?

Mă credeți idiot? Păi cum să nu vorbesc? O să vorbesc când vreau eu și o să mă manifest cum vreau eu. Dacă e nevoie, o să mă urc și pe acoperiș, nu doar pe mașină. Eu nu o să tac niciodată pe banii mei, asta să le fie clar! Nu-mi va impune mie niciun suporter ce să fac.

La Steaua poate vorbi oricine, mai puțin Gigi Becali. De ce să vorbească el, dacă nu are niciun merit la ce se întâmplă?

Toată atitudinea lui a fost aberantă. Putea să fie foarte discret, dar nu îi stă în fire asta. Dacă va continua așa, rămâne război

Marius Nicolau, purtătorul de cuvânt al AISS

Ultrașii au fost deranjați după ce ați spus că trebuie să câștigați cu orice preț campionatul...

Păi stai așa! Pițurcă și jucătorii îl câștigă, recunosc. Totuși, eu chiar nu am niciun merit? Voi ce spuneți? Am și eu meritul meu, că până la urmă pe criza asta Gigi Becali a investit atâția bani la Steaua.

„NU VOI FI CONTESTAT. SE UMPLE STADIONUL!"

Credeți că la următoarele meciuri vor mai exista contestări mai dure?

Ce contestări, domnule? Terminați odată cu prostiile astea! Echipa merge bine, iar cât timp echipa joacă, atunci fiți sigur că stadionul se va umple mereu. Auzi la voi, contestări mai dure. Vă repet, să terminați cu astea! Acum nu mai aveți subiect de scandal?

Vă mai mențineți afirmația că a fost ofsaid la golul lui Mihai Costea?

Gargorov ăla era în afara jocului. Ce dacă a spus Comisia Centrală de Arbitri că a fost gol valabil? A făcut asta din cauză că ați făcut voi mare presiune, voi, presa. Oricum, Craiova nu a jucat nimic în Ghencea, Steaua a fost mult mai bună. ■

Avem o bucurie rezervată tocmai din cauza metehnelor cu care ne-a obișnuit Gigi Becali. Nu știm dacă «lăsarea profesioniștilor să-și facă treaba» va dura foarte mult

Marius Nicolau, purtătorul de cuvânt al AISS

Foto: Dan TĂUȚAN

PUBLICITATE

Cumpără Q-Pack și poți CÂȘTIGA!

O bere adevărată se bea cu măsură.

10.000 de Superunelte

1.000.000 de Bergenbier Q-Pack 1L

Dezlipește banda perforată de pe eticheta de gât a ambalajelor promoționale Q-Pack 1L și 2L! Dacă ai câștigat, ridică-ți premiul de la magazinele participante.

Prietenii știu de ce.

Regulamentul promoției este disponibil pe www.prieteniistiudece.ro sau în magazinele participante.
Durata promoției: 16 iulie – 30 septembrie 2010. Premiile pot fi revendicate până la 15 octombrie 2010.
Participanții la promoție trebuie să fi împlinit 18 ani înainte de începerea ei.

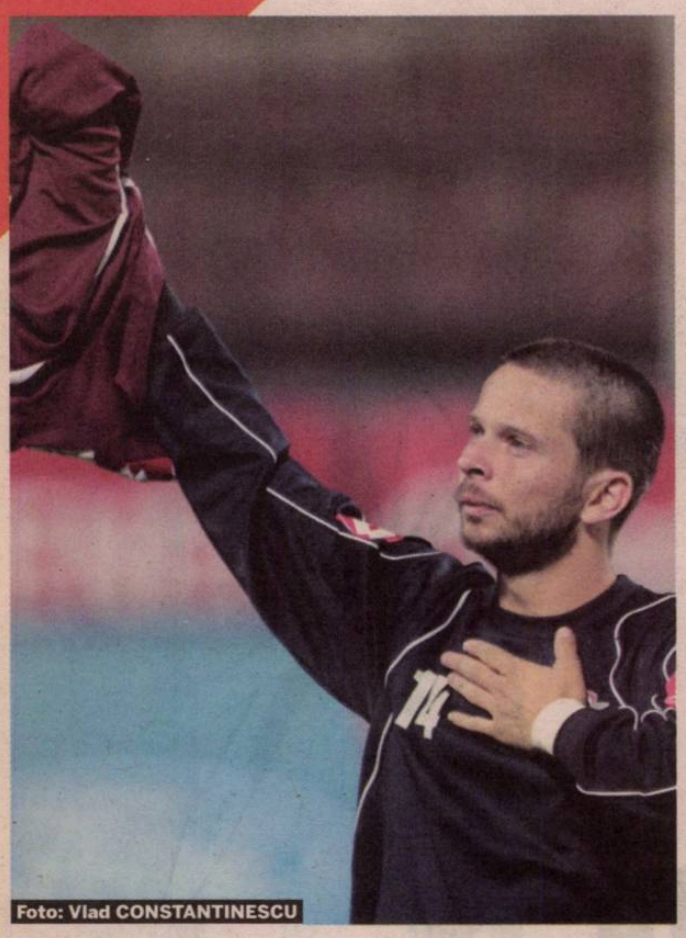
Foto: Vlad CONSTANTINESCU

BOZO, ÎNCĂ TREI ANI!

Vladimir Bozovic a primit o ofertă de prelungire a contractului cu Rapid şi o mărire salarială

Victor STOICESCU
victor.stoicescu@prosport.ro

Alex AMIRONOAIEI
alex.amironoaiei@prosport.ro

Deşi l-au adus pe Ezequias de la FC Braşov pentru a-şi întări flancul stâng, giuleştenii nu vor să-l piardă gratis pe Vladimir Bozovic (foto) şi i-au făcut o propunere de prelungire a contractului.

Muntenegreanul mai are contract cu Rapid pentru încă un sezon, iar din iarnă intră în ultimele şase luni ale înţelegerii şi poate semna cu o altă echipă fără ca giuleştenii să încaseze vreun ban. Dinu Gheorghe l-a chemat la negocieri pe Bozovic şi i-a propus să-şi prelungească angajamentul cu încă trei ani, oferindu-i şi o mărire salarială. Dacă acum câştigă 120.000 de euro, după ce va semna noul angajament va primi 150.000 în primul an, 180.000 în al doilea sezon şi 200.000 în ultimul. Prin această măsură, preşedintele giuleştenilor încearcă să-l liniştească pe fotbalist, care este îngrijorat în ultima vreme din cauză că la echipă a fost adus brazilianul Ezequias şi se teme să nu fie uitat pe bancă de Marius Şumudică.

PROPUNERE ŞI PENTRU LAZĂR

Totuşi, dacă pe adresa clubului va sosi o ofertă de transfer pentru Bozovic, oficialii rapidişti sunt dispuşi să-l lase să plece pe internaţionalul muntenegrean. În aceeaşi situaţie se află şi căpitanul echipei, Costin Lazăr, căruia i s-a propus prelungirea contractului scadent în vara viitoare, însă la fel ca şi la Bozovic, dacă vor primi vreo ofertă avantajoasă din punct de vedere financiar, şefii giuleştenilor îl vor lăsa să plece. ■

4 milioane
de euro a fost cea mai mare ofertă venită pe numele lui Bozovic şi refuzată de Rapid. Propunerea le-a aparţinut nemţilor de la Hamburg

PROBLEME / ANTRENAMENTUL DE IERI AL GIULEŞTENILOR NU A FOST LIPSIT DE INCIDENTE

Foto: Alexandru HOJDA

FIERBE GIULEŞTIUL!

Lazăr şi Ezequias s-au luat la harţă, intervenţia lui Şumudică făcând ca altercaţia să nu degenereze şi mai mult

Victor STOICESCU
victor.stoicescu@prosport.ro

Alex AMIRONOAIEI
alex,amironoaiei@prosport.ro

Lucrurile încă nu s-au aşezat prea bine în Giuleşti. Rezultatele din primele două etape n-au fost deloc rele, jocul a mers şi el, dar, la antrenamente, dorinţa prea mare de afirmare face să sară scântei. E şi normal la câte noutăţi sunt în lot. Tocmai în acest context, ieri, la antrenament, Ezequias şi Costin Lazăr au avut o altercaţie.

Mai multe surse din Giuleşti au povestit ceea ce s-a întâmplat. Iar versiunile coincid, chiar dacă preşedintele Dinu Gheorghe afirmă că nu ştie nimic de această poveste. Totul a pornit de la o intrare mai tare a tânărului mijlocaş Alin Tene asupra nou-venitului Ezequias.

LAZĂR L-A APĂRAT PE PUŞTIUL TENE!

În căldura de peste 35 de grade Celsius care domnea la ora prânzului în Bucureşti, fundaşului brazilian i-a sărit ţandăra şi a început să-i reproşeze puştiului atacul dur. Tene şi-a găsit însă imediat un aliat în persoana lui Costin Lazăr. Căpitanul a intervenit şi i-a rugat pe cei doi să termine, însă, curând, a fost luat şi el de val şi de-aici până la îmbrânceli cu Ezequias n-a mai fost decât un pas. A intrat apoi în scenă Marius Şumudică, a cărui intervenţie a calmat lucrurile înainte să degenereze într-un adevărat scandal, iar Marius Constantin a pus şi el umărul la rezolvarea problemei.

A FOST CHIAR MAI GRAV?

Ceea ce aţi citit mai sus e confirmat din mai multe surse. Există însă şi o altă variantă, auzită, e adevărat, de la o singură persoană. „Scandalul a fost, de fapt, ceva mai grav. S-au împărţit chiar şi pumni, iar intervenţia lui Şumudică nu a calmat lucrurile! A fost nevoie de mai mulţi coechipieri, Constantin şi ceilalţi au sărit şi ei să aplaneze conflictul", a povestit o sursă din anturajul echipei. ■

TENE, TRIMIS LA ECHIPA A DOUA

Deznodământul poveştii nu e cunoscut încă. O consecinţă există totuşi momentan: pentru a calma spiritele, mijlocaşul Alin Tene (foto) a fost trimis înapoi la echipa a doua chiar după antrenamentul la care s-au petrecut evenimentele de mai sus. Până acum, nu a existat nicio poziţie oficială, aşa că este foarte posibil ca amenzi sau alte sancţiuni să nu existe şi totul să se rezolve printr-o discuţie între conducerea tehnică şi jucătorii implicaţi.

PE URMELE LUI MAZILU

George Copos este dispus să-l lase pe Lucian Răduță la Dnepr pentru 1,5 milioane de euro

Victor STOICESCU
victor.stoicescu@prosport.ro

Alex AMIRONOAIEI
alex.amironoaiei@prosport.ro

După ce l-a transferat pe Ionuț Mazilu în iarna lui 2008, pentru 4 milioane de euro, Dnepr Dnepropetrovsk vrea să mai aducă încă un fotbalist român. Atacantul rapidist Lucian Răduță (22 de ani, foto) este în atenția echipei ucrainene și, cel târziu în această iarnă, va fi transferat pentru aproximativ 1,5 milioane de euro.

Antrenorul lui Dnepr, Vladimir Bessonov, l-a monitorizat pe tânărul atacant rapidist timp de un an și s-a convins de calitățile acestuia. Deși nu a avut o evoluție foarte bună în returul campionatului trecut, pe adresa clubului giuleștean a sosit o ofertă de transfer de la fosta formație a lui Ionuț Mazilu.

ÎL POT LUA ȘI LA IARNĂ

Afacerea se poate realiza însă doar în cazul în care Răduță va avea evoluții convingătoare până la finalul turului de campionat. Astfel, patronul din Grant, George Copos, poate să dea o nouă lovitură pe piața transferurilor! După ce l-a vândut pe Alexandru Ioniță la FC Köln pentru 2,5 milioane de euro, acum este aproape să-l transfere și pe Lucian Răduță pentru 1,5 milioane de euro în campionatul Ucrainei. Acesta ar fi al doilea jucător care a făcut parte din „grădinița Rapid" și se transferă în străinătate pentru o sumă destul de consistentă, după plecarea lui Ioniță în Bundesliga.

CUM S-A PĂCĂLIT COPOS CU DOBROIU

În iarna lui 2009, Ionuț Dobroiu a fost monitorizat de actualul selecționer al Ucrainei, Miron Marchevici, care este și antrenorul lui Metalist Harkov. Totul s-a petrecut în Antalya, unde ambele echipe se aflau în cantonament. Ucrainenii voiau să dea 500.000 de euro pentru un transfer definitiv, plus un procent dintr-o eventuală revânzare a jucătorului, însă George Copos nu a fost de acord. Jucătorul a avut de atunci o evoluție modestă și nu a mai reușit să prindă lotul la prima echipă.

22 de partide
a evoluat atacantul pentru rapidiști în campionatul trecut

5 goluri
a marcat Răduță pentru Rapid în sezonul trecut

Foto: Bogdan IORDACHE

RAPIDUL MAI AȘTEAPTĂ

COMAN, ÎNCĂ O SĂPTĂMÂNĂ

Comisia pentru Soluționarea Litigiilor din cadrul LPF a analizat, ieri, cazul „Coman-FC Brașov" și a decis: a rămas în pronunțare pentru 10 august. „Rapid e echipa la care am cunoscut cele mai mari satisfacții, unde mi-am dorit să ajung de când eram copil. Este echipa la care țin foarte mult. Normal că din momentul în care am fost îndepărtat de acolo m-am gândit că va veni o zi când voi juca din nou la Rapid", a spus Dani Coman (foto), care va ajunge în Giulești imediat după ce va fi declarat jucător liber.

PUBLICITATE

*Prin Programul de stimulare a înnoirii Parcului auto național pentru 2010, condiționat de prezentarea a 3 tichete valorice. Prețul include discountul minim acordat de dealeri.
Oferta este valabilă până pe 31/08/2010 pentru Fusion 1.4 80 CP Euro 4, în limita stocului disponibil. Consum mixt (l/km) 6,5; emisii CO_2 (g/km) 154. Autoturismul din imagine este cu titlu de prezentare.

Cel mai bun mix de dotări și caracteristici
Fusion 1.4 80 CP
7.800 €* cu TVA
Exclusiv în august

Ford Fusion Trend 1.4 80 CP
Ford Fusion se adaptează. La ce vrei tu, în orice situație. Dotările sale includ: ABS, airbaguri frontale, Radio CD, aer condiționat, geamuri electrice față, faruri de ceață și multe altele.

The difference in flexibility

FordFusion
www.ford.ro
Feel the difference
Ford

HAJDUK SPLIT

MARIN LJUBICIC, OUT TREI LUNI

Accidentat în meciul de la București, **Ljubicic (foto)** nu va putea fi folosit de Stanko Poklepovic pentru manșa retur de la Split. Mijlocașul, care a făcut comoție din cauza căderii, se află încă în spital, urmând să fie eliberat peste câteva zile, însă va fi supravegheat la domiciliu. Pe lângă faptul că echipa sa nu a câștigat, singurul său regret este că nu a putut vizita Parcul Tineretului, fiind nevoit să stea sub observația medicului, conform ziarului Slobodna Dalmacija.

HAJDUK SPLIT

„DINAMO NU ESTE INVINCIBILĂ"

În ciuda eșecului din manșa tur, tehnicianul lui Hajduk Split crede în continuare în calificarea echipei sale. „Dinamo este o echipă experimentată. Asta atrage respect, dar nu este o echipă invincibilă. Vom încerca să găsim cele mai bune soluții pentru confruntarea cu românii ", a declarat Stanko Poklepovic.

TRANSFER

VINE URUGUAYANUL GODOY PENTRU FLANCUL STÂNG

Andone își blindează flancul stâng al apărării după anunțata plecare a lui Cristi Pulhac. Pe lângă Elias Bazzi, care a fost adus în urmă cu câteva săptămâni, „câinii" sunt aproape de a obține și semnătura lui **Gonzalo Godoy (foto, în stânga)**, un uruguayan în vârstă de 22 de ani, care evoluează în prezent la Nacional Montevideo. Acesta a fost dorit de acționarii dinamoviști încă din iarnă, după ce aceștia i-au vizionat evoluțiile pe DVD și au fost încântați de prestațiile acestuia din teren. De asemenea, zilele acestea trebuie să sosească și slovenul Darko Zec, uriașul de 1,94 m, pentru care Dinamo urmează să plătească 100.000 de euro.

Foto: REUTERS

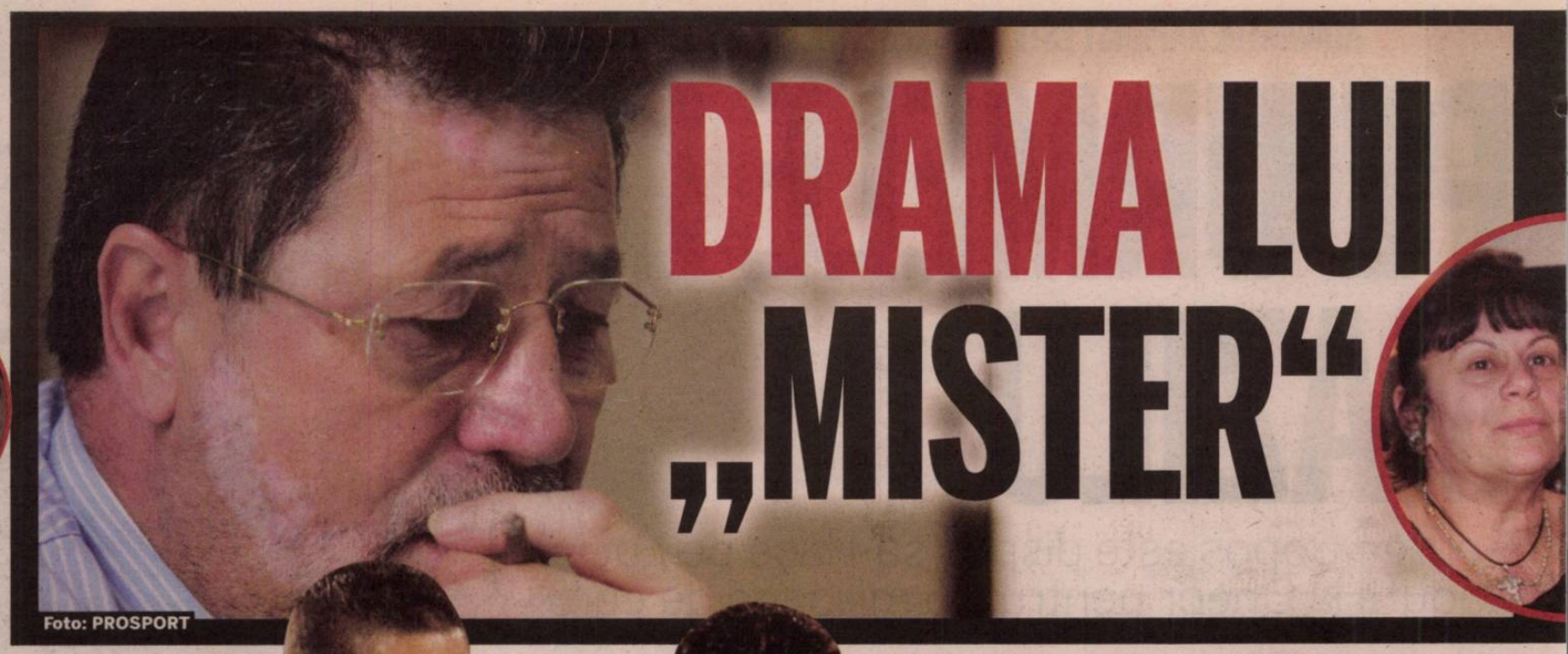

Foto: PROSPORT

DRAMA LUI „MISTER"

8 selecții
are Adrian Cristea la națională, nereușind încă să înscrie. În aceeași situație e și Mihai Roman, care are însă o selecție mai puțin

0 selecții
la reprezentativa României are Gabriel Torje, în timp ce pentru tricolorii mici a adunat 20 de meciuri și 9 goluri

DECIZIE / DINAMOVIȘTII AU LUAT FOC CÂND AU AUZIT CĂ CEI MAI ÎN FORMĂ JUCĂTORI AI LOR NU VOR FI CONVOCAȚI PENTRU AMICALUL CU TURCIA

NAȚIONAL INTERZIS

Adrian Cristea nu va fi convocat deloc, în timp ce Torje a fost trimis la tineret, acolo unde e și căpitan. Vestea nu le-a picat deloc bine șefilor

SCARLATACHE PE DREAPTA, „SĂGEATĂ" ÎN ATAC!

Andrei Cristea are probleme la gleznă și nu se știe dacă va putea juca la Split

Adrian DUMITRU
adrian.dumitru@prosport.ro

Ioan Andone pare să se fi lămurit asupra liniei de fund, acolo unde Moți poate juca, dilemele rămânând la atacul pe care îl va folosi cu Hajduk.

Nemulțumit de prestația lui Homei și de imposibilitatea de a-l folosi pe Helder în Europa League, Ando pare tentat să-i utilizeze la Split pe Garat și Moți, în centrul apărării, iar pe dreapta să fie titularizat tot Scarlatache. De asemenea, la închidere se va miza tot pe N'Doye și Kone, cei doi având evoluții constant bune în ultimele partide.

NICULAE, OMUL DE BĂTAIE

În ofensivă lucrurile nu sunt clare în totalitate, însă Niculae este atacantul perfect pentru partida de mâine. Fostul jucător al lui Sporting are cele mai mari șanse să fie desemnat de Andone omul care să fie un permanent pericol pentru apărarea croaților, urmând să fie sprijinit de „viteziștii" Torje și Liviu Ganea, mai ales dacă Andrei Cristea nu va fi recuperat după problemele de la gleznă. Trecut pe lista UEFA, Dănciulescu poate fi surpriza partidei, însă prezența sa pe teren depinde de evoluția scorului. Dacă va decide să mizeze pe experiența golgheterului, Ando nu o va putea face mai mult de 20-30 de minute, Danciu nefiind pregătit fizic 100%.

Cornel Dinu nu merge la Split, deoarece rămâne alături de soția sa, Silvia, care va fi supusă unei intervenții chirurgicale din cauza diabetului de care suferă de ceva vreme

Adrian DUMITRU
adrian.dumitru@prosport.ro

Problemele lui Cornel Dinu par a nu se mai termina! În ciuda faptului că abia își revenise după o depresie profundă, mai nou, administratorul delegat are probleme mari cu soția sa. Doamnei Silvia îi vor fi amputate două degete de la picior din cauza diabetului de care suferă de ani buni!

Luni seară, de ziua lui, Cornel Dinu anunța că nu va merge în Croația, la meciul cu Hajduk, motivând că nu va face deplasarea la Split din pricina unei probleme personale. Chiar dacă nu a vrut să dezvăluie care este exact problema la care se referea, ProSport a aflat că soția administratorului delegat trece printr-o perioadă grea din punctul de vedere al sănătății.

ÎI AMPUTEAZĂ DOUA DEGETE DE LA PICIOR

Conform unor surse din interiorul clubului din „Ștefan cel Mare", în aceste zile doamna Silvia va fi supusă unei intervenții chirurgicale delicate! Mai concret, este vorba despre amputarea a două degete de la picior, intervenție care nu a mai putut fi evitată, în ciuda eforturilor medicilor. Mai mult decât atât, se pare că soția oficialului dinamovist a fost la un pas de a-și pierde ambele picioare din cauza diabetului de care suferă, numai insistența medicilor cu un anume tratament „ameliorând" cât de cât situația. Dacă despre ameliorare poate fi vorba într-un astfel de caz. Dificila intervenție va avea loc în aceste zile.

Aș fi mers și eu la Split, pentru că mă cunosc cu oamenii de la Hajduk, însă o problemă personală m-a făcut să renunț
Cornel Dinu, administrator delegat Dinamo

„NE CALIFICAM PENTRU MISTER!"

Problema cu care se confruntă Cornel Dinu în aceste zile nu este străină vestiarului din „Groapă". Elevii lui Ioan Andone au aflat de drama administratorului delegat și i-au transmis mesaje de încurajare. În plus, câțiva dintre ei au făcut o promisiune: „La Split vom juca și pentru Mister Dinu! E teribilă situația, trebuie să fie tare, iar noi îi vom dedica eventuala calificare". Dinamoviștii vor pleca în această dimineață spre Split, iar de la ora 20:30 vor avea antrenamentul oficial.

PULHAC, ÎN SEGUNDA DIVISION?

Hercules riscă retrogradarea după scandalul de corupție, însă transferul lui Pulhac nu e în pericol

Adrian DUMITRU
adrian.dumitru@prosport.ro

Cătălin MUREȘANU
catalin.muresanu@prosport.ro

Cazul de corupție care a izbucnit în Spania și în centrul căruia se află Hercules Alicante a cunoscut ieri o nouă etapă. Presa iberică a publicat stenograme în care oficialii proaspetei promovate dezvăluie prețul unui blat din Segunda Division: 100.000 de euro.

Dacă ancheta va avea finalitate, Pulhac riscă să joace în eșalonul secund, duelurile cu Messi și Ronaldo urmând să fie amânate cu cel puțin un sezon. Patronul clubului, Enrique Ortiz, a recunoscut într-o convorbire telefonică faptul că i-ar fi oferit portarului de la Cordoba suma de 100.000 de euro pentru ca goalkeeperul să nu-și apere corect șansele, Raul Navas acceptând propunerea. „I-am dat 100.000 de euro... La golul lui Tote a sărit la cealaltă bară", dezvăluie stenograma publicată de cotidianul spaniol El Pais. Celelalte meciuri pe care se spune că Ortiz le-ar fi „trântit" au fost cele cu Salamanca, Girona și Huelva. În partida cu Cordoba, Dănciulescu a marcat celelalte două goluri ale lui Hercules!

Nu știu nimic despre așa ceva. Oricum, Alicante este un capitol încheiat pentru mine
Ionel Dănciulescu, atacant Dinamo

I-am dat 100.000 de euro... La golul lui Tote a sărit la cealaltă bară
Enrique Ortiz, președinte Hercules Alicante

400
de mii de euro
au oferit cei de la Hercules Alicante pentru împrumutul lui Pulhac, după un sezon având prima opțiune de cumpărare pentru alți trei ani

OFERTĂ CONCRETĂ DE LA GLASGOW

Dacă problemele clubului spaniol se vor agrava, Cristi Pulhac mai are variante de transfer, clubul din „Ștefan cel Mare" primind chiar luni seară o ofertă concretă din partea lui Glasgow Rangers, suma fiind aproximativ aceeași cu cea a lui Hercules. Totuși, este puțin de crezut că mutarea lui Pulhac poate avea o altă destinație, chiar dacă, conform presei din Spania, datoriile lui Hercules Alicante se ridică la 15 milioane de euro, iar oficialii clubului iberic și-au pus speranțe în banii pe care îi primesc în urma promovării în Primera Division.

LA SĂ

Adrian DUMITRU
adrian.dumitru@prosport.ro

Cătălin MUREȘANU
catalin.muresanu@prosport.ro

Amicalul cu Turcia, de miercurea viitoare (ora 21:00), e pe cale să arunce din nou în aer relația Dinamo - națională. Deranjați de faptul că forma bună prin care trec Adrian Cristea și Gabi Torje nu a fost observată de selecționerul Răzvan Lucescu, oficialii dinamoviști își pun întrebări în legătură cu modul de selecție al fotbaliștilor.

Revirimentul lui Adrian Cristea și explozia lui Gabriel Torje, care a și stârnit interesul unor echipe din Germania și Italia, nu au fost luate în calcul de Răzvan Lucescu, care refuză, cel puțin momentan, să-i cheme pe cei doi la națională. Dorința selecționerului nu este văzută cu ochi buni de șefii din „Ștefan cel Mare", mai ales că prezența în primul „11" al tricolorilor ar însemna o nouă posibilitate ca Badea și Borcea să poată primi o ofertă apropiată de cele 6 milioane de euro cerute pe Gabriel Torje. Șefii din „Groapă" cred că mijlocașul dreapta ar fi ideal pentru prima reprezentativă, în condițiile în care a arătat constanță în joc, fiind și de ceva vreme căpitanul echipei de tineret a României.

„PRINȚUL" PLĂTEȘTE ÎNCĂ PĂCATELE DIN TRECUT

Dacă rapidistul Roman a devenit o prezență obișnuită în lotul lui Lucescu jr, „Prințul" a ieșit din calculele selecționerului din două motive: evoluțiile slabe din sezonul trecut, dar mai ales lipsa de disciplină arătată la lot, când a petrecut cu Mutu în compania mai multor femei. Acum, în ciuda schimbării evidente de comportament și a jocurilor bune din startul sezonului, Lucescu jr a rămas fidel deciziilor luate.

Răzvan va anunța lotul la finalul săptămânii. În mare parte, 90-95 la sută, grupul e format. E posibil să mai apară și nume noi, în funcție de accidentări. Cu acest lot vom începe campania pentru Euro
Ionuț Lupescu, director general FRF

„DE CE E PREFERAT ROMAN?"

Ultimele vești dinspre FRF i-au enervat la culme pe șefii „câinilor": „De ce nu e convocat Torje, care a arătat constanță și un joc excelent în majoritatea meciurilor, indiferent de adversarul întâlnit? De ce e preferat Roman în continuare?". Selecția i-a deranjat pe dinamoviști, care așteaptă însă primul eșec pentru a critica convocările făcute de Răzvan Lucescu.

ISTORIC

08.09.2009
Pițurcă lua numai ce era în formă maximă și pe cine evolua constant. Deocamdată, Răzvan nu are valoare de națională
Cristi Borcea, acționar Dinamo

BORCEA VS LUCESCU, RĂZBOI VECHI

Dinamovistul s-a contrat de mai multe ori cu selecționerul

De la instalarea lui Răzvan Lucescu la cârma națională, Cristi Borcea a avut nenumărate comentarii legate de selecțiile făcute de tânărul antrenor. „Nu trebuie să-și ia toți finii la națională. Are patru și toți sunt convocați. Cred că este un tehnician sentimental", declara cu ceva timp în urmă Borcea. „Acest atac este o lașitate. Nu este corect și normal ca un conducător de club să provoace astfel de discuții", a venit, la momentul respectiv, răspunsul selecționerului. Legat de subiectul Cristea - Torje, șeful „câinilor" a evitat să se pronunțe până la anunțarea oficială a lotului.

02.06.2009
Jucătorii nu au ce învăța de la Lucescu, dacă el crede că suntem în lumea a treia. Nu știu cum de jucătorii ăia nu pleacă din vestiar
Cristi Borcea, acționar Dinamo

PUBLICITATE

bet-at-home .com
VIAȚA E UN JOC!

ROMANIA LIGA 1*	1	X	2
Universitatea Cluj – FC Vaslui	4,10	3,45	1,70
FC Brasov – Steaua Bucuresti	4,00	3,15	1,80
FC Timisoara – CFR Cluj	2,85	3,15	2,20
Rapid Bucuresti – FC Otelul Galati	1,40	4,10	6,00
FCM Targu Mures – Unirea Urziceni	4,70	3,50	1,60

*Ne rezervăm dreptul de a modifica cotele. Cotele actuale pe www.bet-at-home.com.

PĂRERE

RONI LEVI: „ÎN LIGĂ NU TE GÂNDEŞTI LA BANI”

Cu mari probleme financiare la club, Unirea Urziceni va juca în această seară returul cu Zenit Sankt-Petersburg. Chiar şi aşa, antrenorul ialomiţenilor, Roni Levi, spune că în Liga Campionilor astfel de probleme nu contează: „Avem într-adevăr probleme mari cu banii, dar când joci într-o competiţie ca Liga Campionilor, nu te mai gândeşti la bani. Trebuie să faci totul ca să dovedeşti ce poţi”, a declarat israelianul în conferinţa de presă de ieri.

PROBLEME

MAFTEI ŞI FRUNZĂ S-AU TOPIT DE CĂLDURĂ!

Chiar dacă înainte de deplasarea în Rusia, ialomiţenii nu se gândeau că vor avea probleme cu temperaturile ridicate, la faţa locului lucrurile au stat altfel. Majoritatea fotbaliştilor de la Unirea s-au ferit de căldura din Sankt-Petersburg în camerele de la hotel. Mai ghinionişti, Maftei şi Frunză au nimerit în camere în care aerul condiţionat nu funcţionа şi, după o noapte în care abia au putut să doarmă din cauza căldurii, au schimbat camerele.

MOTIVAT / PORTARUL UNIRII URZICENI VA STRÂNGE DIN DINŢI ŞI VA APĂRA NEREFĂCUT ÎN ACEASTĂ SEARĂ CU GÂNDUL LA UN TRANSFER CHIAR LA ECHIPA ANTRENATĂ DE LUCIANO SPALLETTI

PLONJEAZĂ SPRE ZENIT

CORESPONDENŢĂ DIN RUSIA
» SANKT-PETERSBURG
DE LA Gigi Stancu, Alexandru Hojda

Foto: Alexandru HOJDA

Lituanianul Arlauskis speră să rămână chiar după meci în Rusia, acolo unde ar putea ajunge şi colegul său, Marius Bilaşco

Criza financiară care a lovit din plin Unirea Urziceni ar putea să se mai amelioreze după returul cu Zenit din turul trei preliminar al Ligii Campionilor. Ruşii au fost impresionaţi de prestaţia portarului Arlauskis, care va forţa prezenţa în teren în această seară, chiar dacă este încă accidentat, tocmai pentru a arăta că merită să fie transferat.

„Voi avea o dublă motivaţie la acest meci pentru că unul dintre marile cluburi din Rusia mă doreşte”, declara ieri, enigmatic, Arlauskis. Echipa interesată de portarul Unirii este chiar adversara din preliminariile Ligii Campionilor, Zenit Sankt-Petersburg. În aceste condiţii, chiar dacă este accidentat încă din tur şi zilele trecute nu putea să facă nici măcar un plonjon, lituanianul nici nu se gândeşte să lipsească de pe teren. Mutarea s-ar putea împotmoli totuşi la partea financiară, ialomiţenii dorind să obţină pe Arlauskis nu mai puţin de 2,5 milioane de euro, sumă care nu este tocmai pe placul lituanianului, care a fost adus pentru doar 180.000 de euro. Totuşi, Arlauskis a intrat deja în ultimul an de contract, în iarnă putând semna gratis cu orice echipă, iar ialomiţenii sunt tentaţi să lase din preţ, mai ales că portarul a declarat că nu are de gând să-şi mai prelungească înţelegerea cu vicecampioana României.

120
de mii
de euro pe an câştigă Arlauskis la Urziceni

PE BILAŞCO ÎL VREA AMKAR PERM

În aceeaşi situaţie cu Arlauskis se află şi Marius Bilaşco, a cărui evoluţie în meciul cu Zenit i-ar putea aduce o mutare tot în campionatul Rusiei. Atacantul Unirii Urziceni este monitorizat de oficialii lui Amkar Perm, echipă care este dispusă să achite pe fotbalist între 700.000 şi un milion de euro. Afacerea are şanse mari de realizare, mai ales că ialomiţenii i-au fixat în trecut ca şi clauză de reziliere o sumă asemănătoare. ■

> Ştiu că soarta calificării depinde de cum voi evolua eu. Dar să ştiţi că vreau să trecem mai departe!
> **Giedrius Arlauskis,** portar Unirea Urziceni

SPALLETTI: „VA FI UN ADEVĂRAT RĂZBOI“

Ruşii de la Zenit Sankt-Petersburg nu au reuşit decât un meci egal în tur, în condiţiile în care Unirea Urziceni a evoluat o bună parte din meci în zece oameni. Surprins atunci, **Luciano Spalletti (foto)** este sigur că meciul din această seară va arăta cu totul altfel. „Unirea ne-a surprins în primul meci, dar aici va fi cu totul altceva. Îi aşteaptă un război. Sunt sigur că şi ei vor da ce au mai bun pentru că e un prilej foarte bun de a-şi rezolva problemele financiare”, a afirmat tehnicianul italian al lui Zenit.

BRANDAN, LA ÎNCHIDERE

Indisponibilităţile mijlocaşilor defensivi de la Unirea Urziceni îi dau în continuare bătăi mari de cap lui Roni Levi. Cu Păduretu suspendat după ce a fost eliminat în tur, cu Apostol încă nerefăcut după o accidentare mai veche şi cu Ricardo absent nemotivat încă de la începutul pregătirilor, israelianul va apela la o improvizaţie. Astfel, ca mijlocaş la închidere va fi folosit argentinianul **Pablo Brandan (foto)**, cel care nu este tocmai străin de această poziţie, fotbalistul fiind utilizat în trecut pe acest post. De altfel, sud-americanul chiar e de meserie mijlocaş defensiv, „Bursucul” fiind cel care l-a reprofilat ca fundaş stânga.

PĂCĂLIT DE PORUMBOIU!

Sabău semnase contractul cu FC Vaslui, dar finanțatorul nu i-a mai răspuns la telefon

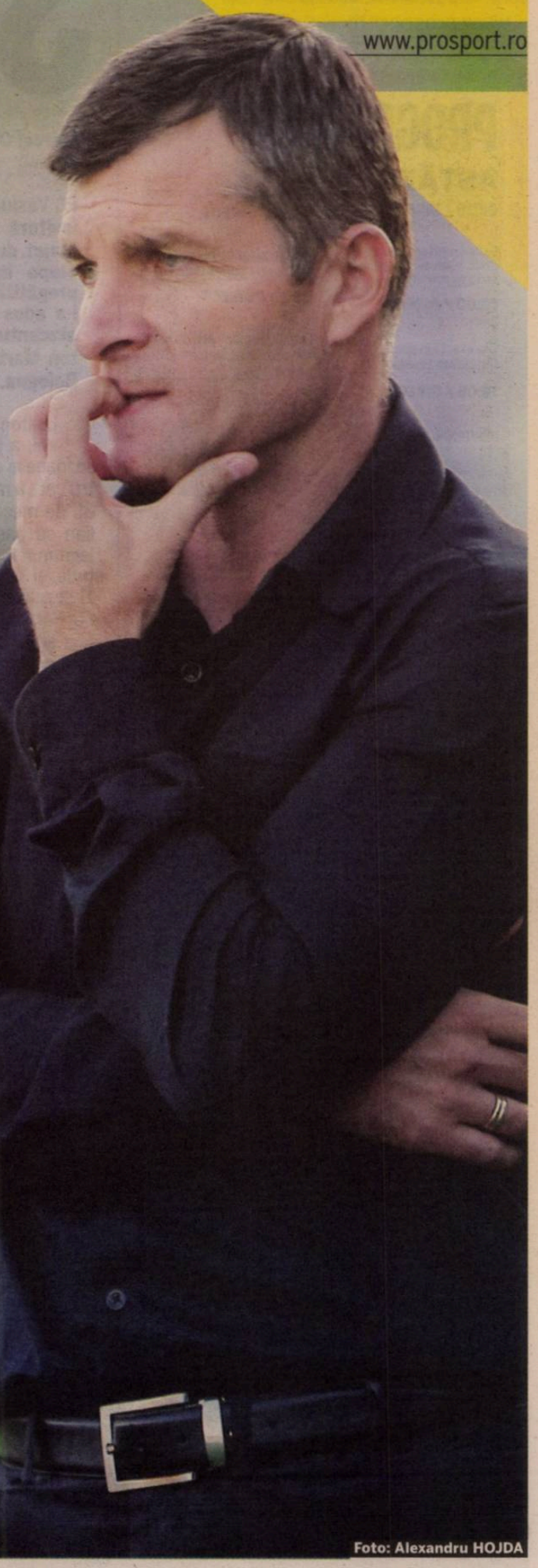

Foto: Alexandru HOJDA

Cristian ASZALOS
redactiacluj@prosport.ro

Ovidiu Sabău este liber. De contract, de prejudecăți, ba chiar și de remușcări, după un divorț cu cântec de Poli. „Moțul" s-a retras alături de familie, dar refuză să copieze modelul colegului de „Generație", Marius Lăcătuș. „Nu plec din România, aici e casa mea, aici trebuie să mă impun și apoi plec afară!", spune Sabău după trei luni departe de „circul și pâinea din Liga I". „Liga I nu are valori!", e însă concluzia tranșantă a „Moțului"!

Domnule Sabău, nu mai antrenați din luna mai. Cât de lungă va fi pauza?

După episodul Poli, m-am hotărât să mă retrag un timp. Uitasem cum e să-mi petrec timpul cu familia, în liniște, fără tactici de joc sau analize de meci. Știi ce fac acum? Citesc, meditez, mai joc un fotbal cu prietenii, acasă, la Cluj.

Totuși, ce v-a determinat să plecați de la Poli? Cel puțin declarativ aveați susținerea patronului și a unei părți însemnate a publicului...

Am decis să renunț după o perioadă în care am fost indecis. Atunci l-am anunțat pe domnul Iancu că nu mai are rost! Indiferent de ce a fost, mie îmi place să văd doar partea pozitivă a lucrurilor. Mulți din cadrul clubului m-au susținut, dar aceștia nu s-au făcut auziți. La noi doar răul se promovează.

> Nu am nici măcar un draft semnat cu Sabău. I-am spus că negociez și cu alți antrenori și nu eram obligat să-l aleg pe el. Am vorbit cu șapte antrenori. toți mă consideră neserios?
>
> **Adrian Porumboiu,** patron FC Vaslui

4 echipe a antrenat Sabău până acum: „U" Cluj (2003), Caz Metan (2003-2005), Bistrița (2005-2009) și Timișoara (2009-2010)

Care e bilanțul „erei Poli" pentru dvs.?

Statisticile arată că am avut cea mai bună posesie din campionat, cele mai multe ocazii și șuturi la poartă, iar la acțiuni utile eram pe locul doi! Problema a fost că am promis câștigarea campionatului și astfel am creat așteptări prea mari față de cât putea oferi echipa.

Vara asta s-a scris că erați aproape de a o prelua pe Vaslui. Ce s-a întâmplat?

M-am înțeles cu domnul Porumboiu și totul era în regulă. Într-o zi de joi urma să semnăm, dar, brusc, dânsul nu mi-a mai răspuns la telefon! Nu a mai dat niciun semn. Unii mi-au spus că mi se trage tot de la Giovani (n.r. - Becali). Eu însă cred că sunt speculații și nici nu am dovezi să susțin altceva. Probabil există totuși mici adevăruri în această poveste!

„NU PLEC DIN ȚARĂ, CA LĂCĂTUȘ"

Și ce faceți acum? Aveți gânduri ca și Lăcătuș, să plecați afară?

Eu nu mai vreau să stau departe de familie și, deocamdată, doar în România mă gândesc să antrenez. Aștept trei luni, șase luni, un an, atât cât este nevoie, până îmi găsesc echipă. Copiii mei îmi tot spun că Italia e casa lor, dar mie mi-e greu să plec acum acolo. Trebuie să îmi fac un nume, aici, în Liga I!

Ați antrena la „U", echipa dumneavoastră de suflet?

Nu aș putea răspunde, pentru că s-ar interpreta. „U" este locul unde am făcut junioratul și unde m-am format. Va rămâne pentru totdeauna clubul meu de suflet. Ei au însă un antrenor și o altă conducere acum.

„FOTBALUL ROMÂNESC NU ARE VALORI"

Cum vedeți candidatele la titlu din acest sezon?

Steaua are acum stabilitate la toate nivelurile. Piți e un antrenor foarte bun și cu experiență. Va ști să gestioneze desele schimbări care au avut loc la echipă. Rapidul a făcut cele mai bune mutări, dar are nevoie de un om de gol. Poate va fi Cassio acela. Dinamo se bucură de personalitatea lui Ando și de felul motivant în care pregătește echipa. La Vaslui sunt bani, un lot valoros și conducere bună. Iar CFR este singura echipă care a rămas omogenă, dar s-a și întărit.

Naționala vă place? De ce credeți că e atât de criticată?

La noi în țară nu se fac analize profesioniste, cu adevărat sportive. Doar bâlciuri! Nu se vorbește despre fotbal, pentru că presa și mediul fotbalistic de la noi impun scandalurile și chestiunile colaterale. Nu-i interesează altceva. Răzvan nu are variante. Fotbalul românesc nu are valori! Poate forma, eventual, o echipă din 10-11 jucători mai buni.

Care ar fi cauzele declinului?

Sunt prea multe. Totuși, infrastructura e cea mai importantă. Chiar și Azerbaidjanul are stadioane mai bune ca ale noastre. Există echipe în Liga I care, dacă plouă, nu prea au unde să se antreneze. Restul sunt detalii. De aceea nici nu mai au de unde să apară jucători de valoare. Fotbalul nostru mai scoate capul doar fiindcă există câteva echipe unde se mai investește și pentru că au dispărut aranjamentele de altădată.

PORUMBOIU L-A PUS PE „SILENT"

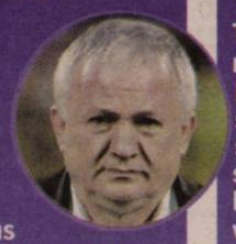

Apropiații mărturisesc că „Moțul" a luat plasă urât de la Porumboiu (foto). „S-a dus la Vaslui, s-a înțeles, a semnat și a revenit la Cluj să-și ia bagajul! Apoi, șoc! Când să plece în Moldova, Porumboiu nu i-a mai răspuns la telefon, deși avea contractul semnat, dar neînregistrat la ligă!", explică aceștia. Sabău începuse atunci deja să caute jucători pentru Vaslui. A sunat la CFR pentru Peralta și la Mediaș pentru Pârvulescu, primind OK-ul celor două cluburi pentru perfectarea transferurilor!

„LUCRAT" DE GIOVANI BECALI ȘI LA DINAMO!

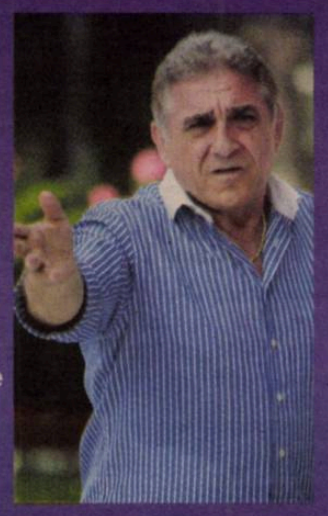

Tot prietenii lui Sabău spun că relația acestuia cu Porumboiu s-a rupt de la un telefon dat șefului de la Vaslui de fostul impresar Ioan Becali (foto), cel care „l-a lucrat" și vara trecută, când i-a stopat drumul spre banca lui Dinamo. În vara lui 2009, Sabău semnase contractul cu „câinii", însă la doar câteva zile totul s-a sfârșit. Motivul l-a reprezentat același Giovani Becali, care nu l-a dorit antrenor în „Ștefan cel Mare" și care a declarat la acea vreme că în urmă cu 20 de ani Sabău a omorât un om cu mașina. „S-a întâmplat pe vremea lui Ceaușescu. Sabău a fost scăpat de Miliție. Dinamo l-a ajutat atunci, să nu uite asta!", a spus Giovani în 2009. De unde i se trage „Moțului" adversitatea samsarului de jucători? În ianuarie 2008, Sabău a negociat personal transferul lui Sepsi la Benfica, sărindu-l pe Becali, care era agentul jucătorului. „Gaura" lui Giovani: circa 300.000 de euro. Pentru asta, impresarul nu îl mai are la suflet pe antrenor.

SABĂU DESPRE...

Plecarea din România: „Nu pot să fac asta, deși am casă la Brescia. Copiii îmi spun că pentru ei acasă înseamnă Italia"

Relația cu Pădureanu: „E un prieten apropiat, cu care mai vorbesc și acum"

Selecția la națională: „Gabi Mureșan e cel mai bun mijlocaș din Liga I, dar știu că Lucescu jr are motive întemeiate să nu-l convoace la națională"

Oferte de a antrena: „Am primit în vara asta chiar și din Liga a II-a, dar am refuzat. Mai aștept o lună, două, un an chiar, dacă e nevoie, până găsesc ce vreau!"

Relația cu Mircea Lucescu: „Nu am mai vorbit din perioada în care eu o antrenam pe Poli! Îl respect însă foarte mult!"

PROGRAM TV

ASTĂZI

04:15 / DIRECT
SPORT KLUB
Fotbal: Universidad de Chile - Chivas, Copa Libertadores, semifinale

10:00 / DIRECT
SPORT.RO
Ora exactă în sport. Cu: Lucian Lipovan

19:05 / DIRECT
SPORT.RO
Informația. Cu: Vali Moraru

19:30 / DIRECT
DIGI SPORT
Fotbal: Zenit St. Petersburg – Unirea Urziceni

01:00 / DIRECT
SPORT KLUB
Fotbal: Gremio - Atletico Mineiro, Copa Sudamericana

ProSport nu-și asumă răspunderea pentru eventualele schimbări operate între timp în program

ASTRA

L-AU LUAT PE VÂTCĂ ÎN PROBE

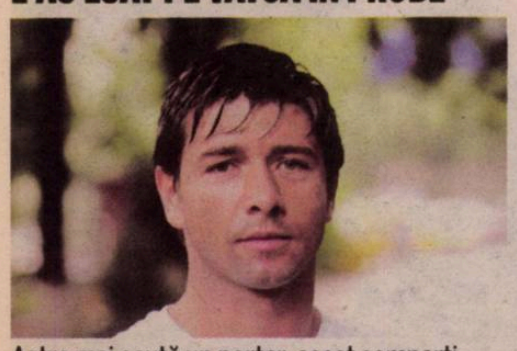

Astra mai caută un portar, acest compartiment având unele probleme în startul campionatului. Astfel, la antrenamentele de ieri ale echipei lui Mihai Stoichiță s-a prezentat și Cosmin Vâtcă. În vârstă de 28 de ani și născut la Turda, Cosmin Vâtcă a evoluat, până acum, la FC Bihor, Oțelul Galați, Steaua București și Gaz Metan Mediaș, în ultimul sezon, iar în această vară s-a aflat în pregătiri cu FC Vaslui, unde nu a rămas însă, Astra reprezentând o variantă de luat în seamă pentru goalkeeper.

SAMBA LA VASLUI

Marcel CRISTEA
(Vaslui)

FC Vaslui dă lovitură după lovitură. Cu un singur punct după primele două etape în Liga I, echipa pregătită de Lopez Caro l-a adus ieri la Vaslui pe atacantul brazilian Adailton Martins Bolzan, de la Bologna.

Adailton, în vârstă de 33 de ani, a jucat în ultimele trei sezoane la echipa Bologna, pentru care a marcat 20 de goluri în 86 de meciuri. Atacantul brazilian cu pașaport italian a fost legitimat în țara natală la Juventude și Guarani, apoi timp de 11 sezoane în Italia, la formațiile FC Parma, Chievo Verona, Genoa și Bologna, iar un sezon a evoluat împrumutat la PSG. El a încheiat în această vară contractul cu Bologna și a sosit liber de contract la FC Vaslui.

„ÎL PLĂTESC CU PORUMB ȘI BRÂNZĂ"

Finanțatorul Adrian Porumboiu este încântat de ultimul jucător adus în curtea echipei pe care o păstorește. „Adailton este un superatacant. Este ceea ce ne doream de multă vreme. L-am adus gratis și o să-l plătescu cu porumb, brânză și ce mai am eu pe aici", a declarat Porumboiu.

Adailton a semnat pe doi ani cu FC Vaslui și va încasa 300.000 de euro pe sezon. ■

Adrian Porumboiu l-a adus ieri pe atacantul brazilian Adailton, ultima dată la Bologna

80
de goluri
a marcat Adailton în întreaga sa carieră

Foto: Marcel Cristea

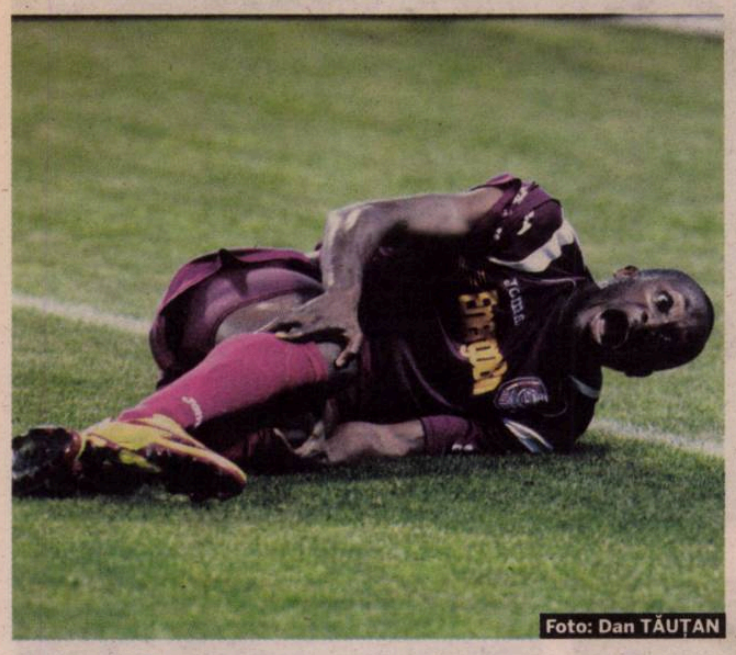

Foto: Dan TĂUȚAN

NEȘANSĂ *Yssouf Kone este în pericol să-și încheie cariera din cauza accidentării din meciul de luni, cu Brănești*

SE TRATEAZĂ LA VRACI

Yssouf Kone stă șase luni, dar nu vrea să audă de operație

Cristian CUCOLAȘ
cristian.cucolas@prosport.ro

Atacantul Yssouf Kone (28 de ani) a fost ieri la control după accidentarea cu Brăneștiul! Verdictul este terifiant: ruptură de tendon patelar.

Kone s-a accidentat stupid la piciorul stâng în minutul 36 cu Brăneștiul și riscă să stea pe bară mai bine de o jumătate de an! Ivorianul a efectuat ieri un RMN, iar diagnosticul a fost cumplit. „Mi-au spus că e ruptură de tendon patelar (n.r. - tendonul dintre rotulă și tibie). Anul ăsta e gata pentru mine", s-a confesat ieri Kone, care, de când e la CFR, a stat departe de teren în total patru luni.

„VINE VRACIUL MARIJANA LA CLUJ"

Yssouf Kone nu vrea sub nicio formă să se vindece prin intervenție chirurgicală. „Am chemat-o pe Marijana Kovacevic la Cluj, iar apoi plec la un medic în Africa. Am un prieten care a pățit la fel. Nu s-a operat, dar s-a recuperat foarte bine, deși e mai în vârstă ca mine, iar acum joacă în Grecia!", a mărturisit, încrezător, atacantul ivorian. Vraciul din Serbia l-a tratat deja pe Kone de patru ori!

CFR, TEAPĂ DE UN MILION DE EURO!

Dacă jucătorul ratează ocazia de a evolua în Ligă, CFR iese și mai tare în pagubă. Șefii din Gruia au refuzat constant să-l vândă pe ivorian toată vara, iar la anul îl vor pierde gratis, pentru că atacantul de 28 de ani devine liber de contract. Un milion oferiseră englezii de la Birmingham pentru el, propunere refuzată de șefii clujenilor. Kone a venit de la Rosenborg la CFR pentru 600.000 de euro și are un salariu de 375.000 de euro pe sezon. ■

SIMILITUDINE

„IL FENOMENO" A PĂȚIT LA FEL!

De o accidentare similară a avut parte brazilianul Ronaldo în 2006 la Real. „Dințosul" a suferit trei operații succesive, dar nu a revenit niciodată la forma inițială. E și motivul pentru care Kone nu vrea să meargă la cuțit: „Da, și de asta nu mă operez! Voi face un tratament complet de recuperare, pentru că prin operație nimeni nu-mi garantează că-mi repune tendonul la loc".

ABONEAZĂ-TE LA PROSPORT!
★ „CUMPĂR PROSPORT" PRIN SMS LA 7533 (7€ fără tva) / 1 LUNĂ
★ ONLINE: WWW.PROSPORT.RO (VISA / MASTERCARD / VISA ELECTRON SAU MAESTRO)
★ PRIN ORDIN DE PLATĂ SAU MANDAT POȘTAL (vezi talonul »)

Contravaloarea abonamentului se poate achita prin ordin de plată la orice bancă sau prin mandat poștal la orice oficiu poștal, în contul Publimedia International - RO76INGB0001000180258927 deschis la ING Bank, sector 1, CIF RO 12530043. Prețul include TVA și taxele de distribuție. Publimedia International își asumă responsabilitatea trimiterii abonamentului către dumneavoastră. Eventualele erori în distribuție nu cad în sarcina noastră, dar trebuie semnalate imediat pe adresa abonamente@mpg.ro.

NUME ȘI PRENUME
ADRESA
TEL/FAX EMAIL

■ ProSport 1 lună 26 RON ■ ProSport 3 luni 75 RON ■ ProSport 6 luni 145 RON ■ ProSport 12 luni 285 RON ■ ProSport și Gândul 1 lună 40 RON

Completează talonul de mai sus, decupează-l și trimite-l împreună cu dovada plății pe adresa: Str. Aurel Vlaicu, nr. 62-64 - Departament Abonamente; prin fax: 0318.256.243 sau prin email: abonamente@mpg.ro. Abonamentele plătite până în data de 20 a lunii în curs, vor fi distribuite cu 1 a lunii următoare
■ Nu sunt de acord ca datele mele personale să fie incluse în baza de date cu cititorii produselor editate de Publimedia International, conform Legii 677/2001.

FRANȚA „CREȘTE" BINE

Numărul tinerilor jucători care au fost crescuți în pepinierele cluburilor din cele cinci mari campionate ale Europei și au evoluat în respectivele campionate în sezonul 2009-2010.

1.	FRANȚA	26,8%
2.	SPANIA	21,6%
3.	GERMANIA	17,8%
4.	ANGLIA	16,5%
5.	ITALIA	8,1%

ARSENAL ȘI BARÇA SUNT ÎN TOP

Cluburile care au folosit în sezonul 2009-2010 cei mai mulți jucători din propria pepinieră.

1.	ARSENAL	50%
2.	BARCELONA	50%
3.	MONTPELLIER	50%
4.	ATLETICO BILBAO	46,4%
5.	TOULOUSE	43,5%

ANALIZĂ / OBSERVATORUL FOTBALIȘTILOR PROFESIONIȘTI A STUDIAT MARILE CAMPIONATE ÎN SEZONUL 2009-2010

MICA ITALIE

Echipele din Serie A au din ce în ce mai puțini jucători crescuți în pepiniera proprie și sunt tot mai „bătrâne"

Irina MANDREȘ
irina.mandres@prosport.ro

Un studiu realizat de Observatorul Fotbaliștilor Profesioniști din cadrul Universității din Lausanne arată că numărul jucătorilor proveniți din pepinierele cluburilor din marile campionate ale Europei a fost foarte mic în sezonul 2009-2010. Italia stă cel mai rău la acest capitol, cu un procentaj de 8,1% jucători formați la echipele din Serie A.

În Franța, 26,8 % dintre jucători provin din pepinierele cluburilor, Ligue 1 fiind cel mai puternic campionat din acest punct de vedere. Nici Spania nu stă rău la acest capitol: 21,6% este procentajul tinerilor formați la echipe din Primera Division. Spre deosebire de restul campionatelor puternice din Europa, federațiile din Franța și Spania au impus regula juniorilor încă de acum trei ani: fiecare echipă din prima ligă este obligată să aibă în lot cel puțin opt jucători care să fi petrecut cel puțin trei ani la echipa a doua a clubului respectiv. În Anglia, regula a fost introdusă abia în această vară, în timp ce Germania și Italia încă nu se pune preț pe juniorii crescuți la echipele din 1.Bundesliga și Serie A.

A ÎMBĂTRÂNIT SERIE A

Lipsa juniorilor din pepinierele cluburilor s-a văzut și la o analiză legată de vârsta medie din campionatele europene, unde Italia ocupă locul doi, doar în Cipru fiind mai mulți „bătrâni". Media de vârstă a jucătorilor care evoluează în Serie A este de 27,44, în timp ce în Cipru media este de 28,01. Între primele zece cele mai „în vârstă" campionate, apar și Spania (26,69), pe locul patru sau Anglia (26,67), pe locul cinci, considerate cele mai puternice din lume. România este și ea în top, pe locul zece, cu o medie de vârstă de 26,25 ani.

NUMĂRUL STRĂINILOR CREȘTE ÎN ITALIA

Serie A este singurul campionat puternic din Europa unde numărul străinilor a crescut în ultimul sezon. Dacă acum doi ani 39% dintre jucătorii legitimați în Italia erau străini, anul trecut procentajul acestora a crescut cu 2,4%. Serie A este singurul campionat unde s-a întâmplat acest lucru, pentru că în Anglia străinii sunt cu 6,6% mai puțini. Și în Germania sunt cu 3,7% mai puțini străini, în timp ce în Spania nu a existat niciodată această „problemă". În Primera Division, procentul străinilor este de 31,2%, cel mai mic din campionatele mari ale Europei.

MEDIA DE VÂRSTĂ DIN CAMPIONATELE EUROPEI. ROMÂNIA ESTE ÎN TOP 10!

	Campionat	Medie de vârstă
1.	Cipru	28,01
2.	Italia	27,44
3.	Grecia	27,00
4.	Spania	26,69
5.	Anglia	26,67
6.	Polonia	26,60
7.	Austria	26,59
8.	Turcia	26,56
9.	Cehia	26,39
10.	România	26,25
14.	Germania	25,90
15.	Rusia	25,83
16.	Franța	25,52

AC Milan este echipa din Serie A la care evoluează cei mai mulți jucători trecuți de prima tinerețe. Media de vârstă a echipei lui Silvio Berlusconi este de 29,28 ani

Foto: EPA

MESSI, ÎN VACANȚĂ CU DELFINII

Lionel Messi împreună cu iubita sa, Antonella Roccuzzo, s-au pozat alături de delfini în vacanța pe care și-au petrecut-o în Mexic, la Playa del Carmen. Argentinianul Barcelonei a înotat alături de delfini în mare și a mărturisit că a fost cea mai frumoasă experiență pe care a trăit-o. Acum, Messi a terminat vacanța și se pregătește pentru un nou sezon din Primera Division, care va începe pe 29 august.

ANGLIA

LIVERPOOL, DE LA AMERICANI LA CHINEZI

Kenneth Huang, afaceristul chinez care vrea să preia Liverpool, a spus că va investi pe „Anfield" doar dacă actualii patroni, americanii Hicks și Gillett, îi garantează că Torres și Gerrard, jucătorii care au vândut cele mai multe tricouri în Premier League în ultimii doi ani, vor rămâne la echipă. Huang, care a dorit să cumpere clubul și în 2008, estimează că valoarea de piață a lui Liverpool este de 300 de milioane de euro, exact cât însumează datoriile „cormoranilor". Patronii americani cer însă 680 de milioane de euro pentru toate acțiunile clubului.

ITALIA

ROBERTO BAGGIO, DIRECTOR TEHNIC LA NAȚIONALĂ

Federația italiană de fotbal a anunțat că Roberto Baggio va fi noul director tehnic al naționalei Italiei. Fostul internațional va fi confirmat oficial astăzi. „Este o onoare pentru mine să fac parte din stafful selecționatei", a spus legenda „squadrei azzura", acum în vârstă de 43 de ani.

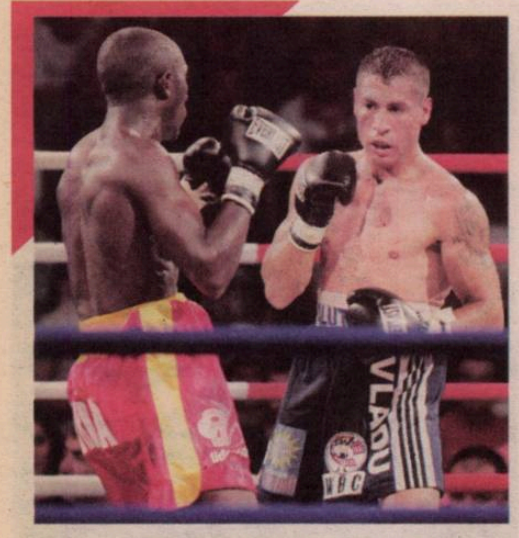

BOX / VIOREL SIMION SE BATE PENTRU TITLUL UE, LA PANĂ
Președintele FR Box, Rudel Obreja, a declarat că pugilistul **Viorel Simion (foto, în dreapta)** îl va întâlni pe irlandezul Patrik Hyland pentru titlul de campion al Uniunii Europene la categoria pană. Detaliile privind data și locul de disputare ale întâlnirii vor fi stabilite până pe 10 septembrie, Simion (28 de ani - 12 victorii) fiind deținătorul centurii WBC Mediterranean la pană, iar Hyland (26 de ani) având câștigate 19 meciuri la profesioniști.

GIMNASTICĂ / JUNIOARE DE PERSPECTIVĂ ADUSE LA IZVORANI
Junioarele Diana Bulimar, Diana Rusu, Beatrice Mărgărit, Tatiana Geamparoiu, Mădălina Neagu, Ana-Maria Baicu și Larisa Iordache au fost invitate să se pregătească cu lotul olimpic de senioare. Astfel, cele șase au venit de la Deva la Izvorani, unde se vor pregăti sub îndrumarea antrenorilor Mariana Bitang și Octavian Bellu.

FORMULA 1 / FERRARI AFLĂ VERDICTUL PE 8 SEPTEMBRIE
Scuderia Ferrari va fi judecată pe 8 septembrie la Paris de Federația Internațională de Automobilism (FIA) pentru faptul că i-a cerut lui Felipe Massa să-i lase locul lui Fernando Alonso în MP de Formula 1 al Germaniei. Imediat după cursa disputată pe 25 iulie, pe circuitul de la Hockenheim, echipa italiană a fost condamnată să plătească o amendă de 100.000 de dolari.

CICLISM / CONTADOR, LA SAXO BANK PENTRU DOI ANI
Triplul câștigător al Turului Franței, Alberto Contador, a semnat un contract pe doi ani cu Sunguard - Saxo Bank. Mutarea a fost confirmată de Bjarne Riis, directorul echipei daneze, fiind făcută după ce frații Schleck au anunțat că părăsesc echipa. Fost component al Astanei, Contador a câștigat recent Marea Buclă, devansându-l în ierarhie pe liderul lui Saxo, Andy Schleck, cu 39 de secunde.

TENIS / TECĂU/LINDSTEDT OUT DIN DEBUT, LA WASHINGTON
Perechea Horia Tecău/Robert Lindstedt (România/Suedia) a fost eliminată, ieri, în primul tur al probei de dublu din cadrul turneului de la Washington. Cei doi au fost învinși de cuplul Marcos Bagdathis/Stanislas Wawrinka (Cipru/Elveția) cu scorul de 4-6, 6-4, 10-8. Săptămâna trecută duoul româno-suedez a ajuns până în sferturile de finală la Los Angeles.

SPECIAL / UNEORI, SLOGANUL „VISIT ROMANIA!" N-ARE NICIUN SENS

GIBA, UMILIT ÎN ROMÂNIA!

Cristina Pârv și soțul său, starul voleiului mondial, blocați în Cluj

Andru NENCIU
andru.nenciu@prosport.ro

Vacanță cu final neașteptat sau... dulcele sejur cu gust amar, așa ar putea fi caracterizat concediul din România al celui mai tare cuplu din voleiul mondial. Cristina Pârv și soțul său, Gilberto Godoy Filho „Giba", omul mai popular în Brazila decât Kaka sau Ronaldinho, s-au izbit ieri, pe Aeroportul din Cluj, de un exces de zel al lucrătorilor vamali.

Exact opusul servilismului obișnuit de care se dă dovadă, spre exemplu, în fața politicienilor care călătoresc pe ruta Cluj - București, sau atitudinea de care v-ați lovit de multe ori atunci când ați avut un kilogram în plus. Bineînțeles, replici precum „ăsta e jobul nostru" sau „așa e regulamentul" taie din față orice contrareplică. Dar ieri era vorba doar de bun-simț, de caracter, de capacitatea românilor de a da dovadă de gentlemeni în fața unui turist străin - o supervedetă a sportului mondial – campion olimpic în 2004, vicecampion olimpic în 2008, dublu campion mondial cu Brazilia, ambasador al JO 2016! Lăsând la o parte amănuntul că Pârv, cea mai bună voleibalistă tricoloră din istorie, a dus faima României și Clujului implicit din Torino până în Rio de Janeiro!

Cei doi au o casă în Curitiba, dar momentan locuiesc în Sao Paolo

E umilitor, dar lui îi place prea mult România pentru a spune că nu se va mai întoarce. El vorbește peste tot în lume frumos de țara mea
Cristina Pârv, fostă voleibalistă

Cristina Pârv va face parte din Comitetul de organizare al JO 2016 de la Rio de Janeiro

MULTE GEAMANTANE

Cum s-a ajuns ieri la penibila situație? După șapte zile de vis petrecute în Turda natală, fosta vedetă a campionatului italian, alături de soțul său și de cei doi copii, Nicoll și Patrick, urmau să decoleze spre Sao Paolo, via Frankfurt. Totul mersese șnur în vacanță: de la vizitele la rudele pe care nu le mai văzuseră din 2008, până la sărmulețele în foi de varză și mămăliga cu smântână savurate de brazilianul de 1,93 m.

Dar amintirile frumoase au pălit dintr-o dată, căci ultima impresie contează, de regulă, nu? Cea de la plecare, din pustiul aeroport din Cluj. Pe un ton lătrat, celor doi li s-a spus mai întâi că bagajele depășesc greutatea admisă, apoi că cei patru se încadrează în limita admisă, dar că numărul genților este mult prea mare! Iar bagajul n-ar fi trebuit împărțit în așa multe valize! „Nu mi s-a întâmplat așa ceva niciodată în viața mea", a spus brazilianul rămas ca la dentist. Giba a evitat inițial să parlamenteze cu „adversarii", lăsând-o pe Cristina să ajungă la un numitor comun. Spiritele s-au încins, discuțiile au degenerat, copiii au început să plângă, a fost nevoie de intervenția brazilianului în negocieri și, într-un final, cvartetul a reușit să treacă de filtre. Să mai aibă forță sloganul „Visit Romania!" după episoade de acest gen!?

JOVIALI *Patrick, Cristina, Gilberto și Nicoll erau cu zâmbetul pe buze înaintea declanșării incidentului*

Fotografii: Dan TĂUȚAN

PRO SPORT Fondat 1997; ISSN 1453-3707
Tirajul ProSport este certificat de Biroul Român de Audit al Tirajelor
Tipar: coprint
Telefon: 031.825.1028; Fax: 031.825.1036
www.coprint.ro
PubliMedia International

Redactor-șef:	Dan Filoti	Fotbal intern:	Iulian Vâlvoiu	Director publishing:	Cosmina Noaghea	Foto:	Marius Smădu	Brand Manager:	Lucian Cotreanți
Redactori-șefi adjuncți:	Florin Caramavrov, Lucian Lipovan, Matei Udrea	Reporteri speciali:	Alexandru Enciu	Director editorial:	Cristian Hostiuc	Producție:	Rodica Ghenciu	PR & Events Manager:	Ana Gulie
		Ligi inferioare:	Daniel Remeș	Publisher:	Daniela Radu	Distribuție:	Dan Apostolache	Sales Coordinator:	Vlad Florea 0318 256 234
Responsabil de număr:	Daniel Remeș	Fotbal extern:	Robert Vătafu	Vânzări:	Nicoleta Nedea	Financiar:	Sorin Dinu	Sales Manager:	Luiza Dobre 0318 256 317
		Sporturi:	Andru Nenciu	Marketing:	Daniela Șerban	HR:	Elena Șerban	Sales Manager Clienti Directi:	Florin Pleșea 0318.256.232
		Foto:	Alexandru Hojda	Cercetare:	Daniel Secarea	IT:	Bogdan Petre	Traffic manager:	Marina Țărigrădeanu 0318.256.240
		Art director:	Alexandru Popescu	Dezvoltare:	Simona Drăghici	Administrativ:	Sorin Cârciu		
		Online:	Ciprian Poloni	Prelucrare imagine:	Iulian Popa				
		Organizare:	Sorin Toma						

Redacție: București, Str. Aurel Vlaicu, nr. 62-64. Telefon: 031.825.7300; Fax: 031.825.7385; Abonamente: 0318.256.242/244/332, Fax:0318.256.243
Trimiteți opiniile dumneavoastră la dialog@prosport.ro

Giba (34 de ani, 1,93 m) s-a întors sezonul trecut, după opt ani petrecuți în Europa, în țara natală, la Pinheiros Sao Paolo

Născut la Londrina, căpitanul Braziliei a mai evoluat în carieră la Chapeco, Olympikus, Report Nipomed, Minas Belo Horizonte, Ferrara, Piemonte și Iskra

7 sute de euro costă cel mai ieftin geamantan Louis Vuitton. Pot ajunge și până la 2.000 de euro

Cristina Pârv a fost diagnosticată în 2006 cu fibrilație atrială, instalându-i-se o proteză pe unul dintre pereții inimii. S-a retras definitiv în 2008, după ce a rămas însărcinată cu Patrick

NEBUNIE LA ATERIZAREA ATLEȚILOR PE BĂNEASA

Situațiile jenante domnesc în majoritatea aeroporturilor din România. Spre exemplu, luni seara, la sosirea pe Băneasa, teamul tricolor de atletism (Oprea - foto), revenit de la Europenele din Barcelona, a așteptat aproape o oră bagajele. Și pentru că la puțin timp după aterizarea navei care i-a transportat pe sportivi a sosit și alt avion, în jurul benzii rulante s-a format o aglomerație de nedescris! „Parcă ne-am afla în secolul trecut" , a spus federalul Dan Serafim, în timp ce președintele Sorin Matei a declarat ironic: „Ai putea să întorci și tirul pe aici". În haosul ce pusese stăpânire, miniona Gabi Szabo abia se mai strecura printre puhoiul de lume.

TENIS/ DULGHERU ȚINTEȘTE UN OBIECTIV ÎNDRĂZNEȚ LA US OPEN: ACCEDEREA ÎN TURUL PATRU

ATACĂ VÂRFUL!

Alexandra Şi-a amânat cu o săptămână debutul în sezonul de hard din SUA pentru a se recupera sută la sută

Mirela BASESCU
mirela.basescu@prosport.ro

După un început de an senzațional, în care a săltat zeci de locuri în ierarhia WTA și a legat perfect jocul pe iarbă cu cel de pe zgură, Alexandra Dulgheru (foto) se lansează într-o nouă provocare: hard-ul american.

Cel mai bine clasată româncă din ierarhia WTA, locul 29, pornește mâine spre Statele Unite, pentru un circuit care va cuprinde turneele de la Cincinnati, Montreal și New Haven și care se va finaliza cu ultimul turneu de Mare Șlem al anului, US Open. „Trebuie să mă pregătesc mental pentru circuitul pe hard. Acolo poate nu este chiar atât de cald, dar este o umezeală foarte mare. Dacă nu reușesc să mă organizez foarte bine, va fi foarte greu să rezist la temperaturile acelea", a declarat Dulgheru.

Inițial, plecarea spre continentul nord-american era planificată pentru 31 iulie și viza și participarea la San Diego, însă totul a fost dat peste cap. „Era foarte obosită și acuza dureri la genunchi și am hotărât că este mai bine să mai ia o pauză de o săptămână, în care se poate odihni și face antrenamente ușoare", a explicat antrenorul Adrian Marcu.

MINIVACANȚĂ DE TREI SĂPTĂMÂNI

Dacă până acum, la celelalte turnee de Mare Șlem la care a participat, antrenorii i-au stabilit ca obiectiv Alexandrei doar o comportare bună și un joc frumos, la US Open reperele sunt altele. „Mergem acolo cu gândul de a aduna cât mai multe meciuri pe hard, pentru că Alex nu a prea jucat pe această suprafață. Pentru US Open, fiind și favorită, ne-am propus trecerea turului 3, în ideea că prezența în turul patru ar fi un rezultat satisfăcător", a dezvăluit Marcu.

Sportiva în vârstă de 21 de ani revine în circuit după o absență de trei săptămâni, ultimul turneu la care a participat fiind la Praga, unde, din cauza oboselii și a unei accidentări, s-a retras în turul doi.

Foto: EPA

REVOLUȚIE ÎN TENIS: RACHETA CU MÂNER DUBLU

Lumea tenisului mondial e la un pas de a-și schimba fața. Mai multă viteză și forță la serviciu sunt transformările miraculoase pe care le promite ultima descoperire din domeniul echipamentului sportiv - racheta cu mâner dublu. Marca a prezentat povestea celui care promovează racheta denumită „The Natural", Brian Battistone (31 de ani). „Servesc ca un jucător de volei, mă pot propulsa cu ambele picioare și servesc constant cu peste 220 km/h", spune el. Prețul rachetei e de 200 de dolari.

PUBLICITATE

AU MAI FOST ÎN EXIL LA CARACAL, BUCUREȘTI ȘI TG. JIU

De când Mititelu a preluat Universitatea, echipa a mai disputat meciuri considerate pe teren propriu și la Tg. Jiu, Caracal sau București. De fiecare dată, oltenii au fost obligați să joace pe alte stadioane, arena „Ion Oblemenco" fiind suspendată pentru diferite incidente provocate de fani. La Tg. Jiu, Universitatea a obținut promovarea în Liga I, după ce a învins-o pe FC Sibiu. În Liga I, oltenii au jucat la Caracal cu Pandurii și Ceahlăul Piatra Neamț, în timp ce fostul stadion Național din Capitală a fost gazda Științei pentru jocurile cu Rapid și Gloria Bistrița. Și stadionul Extensiv din Craiova a fost casă pentru Știința o perioadă, până când gazonul de pe „Ion Oblemenco" a fost schimbat.

ȘTIINȚA ACASĂ

8 **luni** au trecut de la ultimul meci al Științei pe „Ion Oblemenco", 1-2 cu Steaua în turul sezonului 2009-2010

Fotografii: Florin CEAUȘU

Fanii și jucătorii l-au convins pe Adrian Mititelu să readucă Universitatea pe stadionul „Ion Oblemenco"

Adrian IOSUB
adrian.iosub@prosport.ro

Cristi STĂNCESCU
cristi.stancescu@prosport.ro

Răsturnare spectaculoasă de situație în Bănie. Deși Universitatea părea mai departe ca oricând de întoarcerea pe „Ion Oblemenco", ieri, în doar câteva ore, Mititelu și primăria au bătut palma pentru revenirea Științei la Craiova.

Lucrurile revin la normal în Bănie. După o jumătate de an, Universitatea se întoarce la Craiova, meciul cu Poli Timișoara urmând a se disputa pe „Ion Oblemenco". Zilele de după partida cu Steaua au fost decisive pentru Adrian Mititelu în luarea deciziei. Patronul Științei a fost asaltat de suporteri cu mesaje de încurajare și cu rugăminți să readucă echipa, iar apropiații săi și jucătorii au „marșat" și ei pe ideea fanilor. „Craiova are echipă, dar prea e furată. Dacă revenim pe «Oblemenco» vom fi și mai puternici. Echipa va avea numai de câștigat", au fost declarațiile jucătorilor către patron. „Asediat" cu rugăminți, Mititelu a cedat în cele din urmă în războiul său cu primăria. Ieri, oficialii clubului și viceprimarul Mărinică Dincă s-au înțeles asupra unui contract de asociere între cele două părți, identic cu cel propus de primărie și în urmă cu trei săptămâni, refuzat atunci. Totuși, actele nu s-au semnat.

> Mititelu a înțeles că ceea ce oferea primăria este de bun-simț și și-a dat seama de buna intenție
> **Pavel Badea,** consilier municipal

> Da. Craiova va reveni în Bănie
> **Adrian Mititelu,** patron Craiova

> Sper ca pe Oblemenco să se creeze o simbioză între echipă și fani, iar Craiova să fie greu de învins
> **Aurel Țicleanu,** antrenor Craiova

> În momentul în care readuce echipa la Craiova, Mititelu are în mine un suporter sincer și dezinteresat
> **Sorin Cîrțu,** mijlocaș Craiova Maxima

„PUTEM JUCA 30 DE ANI ÎN BĂNIE"

Adrian Mititelu a explicat aseară cum s-a petrecut întoarcerea echipei în Bănie din punct de vedere juridic. „Deocamdată nu semnăm niciun act. Eu am studiat foarte bine situația cu mai mulți avocați și chiar și în actualele condiții putem organiza meciuri. Chiar dacă contractul inițial a expirat, între noi și Primărie există un protocol, în care se prevedea prelungirea contractului pe încă 30 de ani. Noi fiind în litigiu, suntem deținătorii imobilului până la soluționarea litigiului. Și cum litigiul poate dura un an sau doi, putem să beneficiem de calitatea de organizatori în această perioadă", a spus Mititelu. ■

> Pe „Ion Oblemenco" s-a creat mereu o atmosferă de vis, lucru care a ajutat echipa de foarte multe ori
> **Ilie Balaci,** mijlocaș Craiova Maxima

AZI SE APUCĂ DE REAMENAJARE

Pentru a termina în timp util reamenajarea stadionului până la partida cu Poli Timișoara, edilii orașului au decis să înceapă lucrările de cosmetizare a arenei chiar de astăzi. „Data trecută am făcut igienizarea în 14 zile. Se poate face un efort să se termine, poate, și într-o săptămână. O să aducem mai mulți oameni și rezolvăm cumva", a spus vice-primarul Dincă la TVS Craiova.

LIGA VINE MÂINE ÎN INSPECȚIE

Pentru a putea găzdui din nou partide în Liga I, stadionul „Ion Oblemenco" va trebui reomologat de o comisie a Ligii Profesioniste de Fotbal, care va ajunge mâine în Bănie. „Eu sau colegul meu, Mircea Călin, vom veni la Craiova, pentru că stadionul trebuie reomologat. Trebuie să vedem la fața locului cum arată, dar am văzut un reportaj și arăta destul de rău", a declarat directorul de imagine al LPF, Sorin Satmari.

HAOS *Pe stadion abia se mai poate intra din cauza „pădurii", iar în tribune au crescut adevărați palmieri*

Biblioteca Județeană MUREȘ TÂRGU MUREȘ

JP Andrade, noua stea a Rapidului! »10

Numărul 3995
Joi, 5 august 2010
16 pagini ◤ Tiraj: 56.035

EDIȚIE NAȚIONALĂ
Editat de **Publimedia International**

601.000 DE CITITORI zilnic (SNA)
1.099.124 DE VIZITATORI unici în iunie (SATI) pe www.prosport.ro

PRO SPORT

Steaua nu-l poate lua pe Bonfim din cauza Fiscului!

Jucătorii Timișoarei sunt sub sechestru, iar clubul nu poate face niciun transfer »9

Unirea, în play-off-ul Europa League

Urziceniul a pierdut greu, 0-1 la Sankt Petersburg, după 0-0 în tur, și a ieșit din Liga Campionilor, dar are șanse să meargă în grupele competiției continentale numărul 2

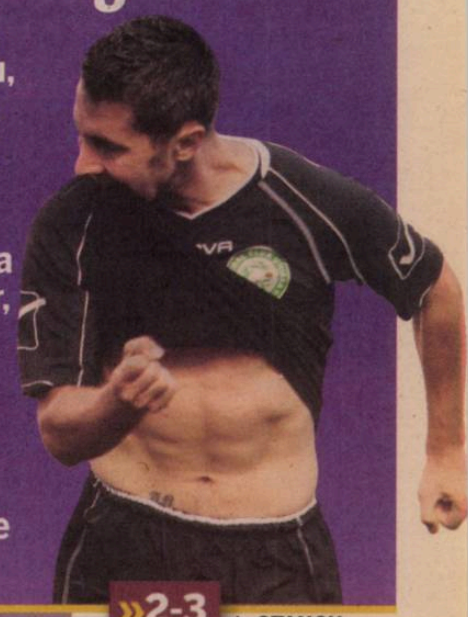

»2-3 de STANCU

Fundașul ar putea juca azi ultimul său meci la Dinamo după zece ani în alb-roșu, el urmând să plece la Hercules Alicante

PULHAC, ULTIMĂ OARĂ HAJDUK

de MUREȘANU; foto: IORDACHE »4-5

Europa League, turul trei preliminar

HAJDUK	DINAMO	AZI 21:30 DIGI SPORT	TIMIȘOARA	MYPĂ	AZI 20:30 TVR1
În tur: 1-3			În tur: 2-1		

POVESTEA LUI „RIBERY DE GHENCEA“

Latovlevici, crescut pe Maracana din Belgrad

»8

PARTIDĂ DECISIVĂ CU TURCIA

Tănase poate pierde națională

»7

PLANURI ÎN PRIMUL AN LA REAL

Mourinho: „Luăm titlul și Liga Campionilor!“

»13

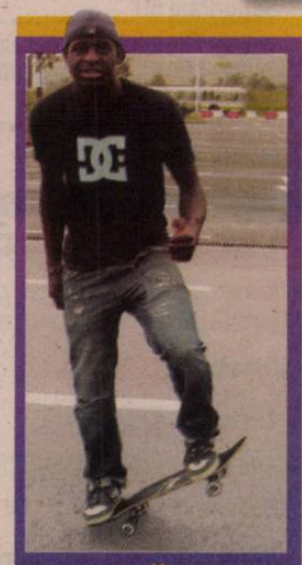

VREA SĂ ZBOARE CU CFR SPRE TITLU

Kivuvu, viața pe un skateboard

»16

Susporter Știm ce înseamnă să fii su

www.prosport.ro

RET: 1,6 lei

MUREȘ
TÂRGU MUREȘ

LIGA CAMPIONILOR

www.prosport.ro

OPINIE

CORNER

Dan FILOTI

dan.filoti@prosport.ro

DARK CITY

Unirea a făcut o partidă cât se poate de bună la Sankt Petersburg, iar ratarea calificării poate fi pusă oricând pe seama ghinionului, a excesului de zel dovedit în tur de arbitru și a cu totul altor cauze decât cele fotbalistice.

Unirea și colosul rus au fost sensibil egale, iar diferența a fost făcută de execuția unui jucător, Danny, care a costat cât nu s-a investit de cinci ani adunați în tot fotbalul românesc. Chiar și așa, profitul investitorului pierdut în ceață al Unirii a fost enorm. MM Stoica, Narcis Răducan, Felix Grigore, Paul Andone, Levi, Caramarin, doctorul, maseurii și mai ales jucătorii merită tot respectul. Lipsea atât de puțin pentru împlinirea unui vis. Un pic de implicare, un semn al unui patron care a câștigat enorm din fotbal fără a-i da nimic înapoi era de ajuns. E păcat de felul în care Unirea este lăsată să moară. Victoria lui Epaminonda, jucătorul ajuns din „C" în Liga Campionilor, este că portarul care juca cu Gazprom pe piept trăgea de timp prin minutul 75 și primea cartonaș galben sau că Bruno Alves, achiziția de 22 de milioane, privea îngrijorat de la oficială: „Oare unde am ajuns?". Și că lui Spaletti, tehnicianul plătit cu milioane de euro, îi venea să își smulgă din cap părul pe care nu îl are în ultimele secunde. Pentru restul ar trebui să existe Mastercard. *Lumea mică a celor care construiesc căsuțe ca niște cutii de chibrituri e fundamental diferită de cea în care pasiunea pentru fotbal mută munții din loc. O echipă vie și atât de verde al cărei destin e hotărât de întunecați și insensibili. Păcat!*

ASEARĂ, ÎN PRELIMINARIILE LIGII CAMPIONILOR

HJK Helsinki - PARTIZAN BELGRAD 1-2
(în tur 0-3)
Au marcat: M. Kamara 39 / Cleo 9, 90

FC COPENHAGA - BATE Borisov 3-2
(în tur 0-0)
Au marcat: Santin 2, Kvist 27, D. N'Doye 59 / Kontsevoy 40, Nekhaychik 44

ZILINA- Litex Loveci 3-1
(în tur 1-1)
Au marcat: Rilke 52, Oravec 70, Ceesay 84/ Sandrinho 50

★ Echipele scrise cu majuscule s-au calificat în play-off-ul Ligii Campionilor, celelalte în play-off-ul Europa League
★ Celelalte partide s-au terminat după închiderea ediției

www.prosport.ro

Cine se va califica din turul trei preliminar al Europa League?

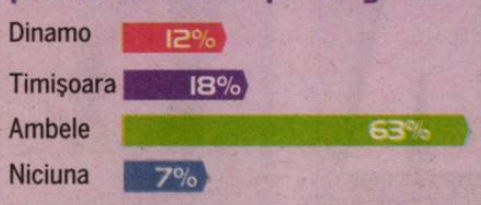

Răspunde azi la întrebarea: „Ce se va întâmpla cu Unirea Urziceni?"

Top 3 știri pe www.prosport.ro

1. Galacticii, la **primul meci din era Mourinho**! Vezi primul „11" al Realului
2. **Drama lui „Mister"!**
3. **INCREDIBIL** Sabău a semnat cu FC Vaslui, dar Porumboiu nu i-a mai răspuns la telefon

DEZILUZIE / UNIREA NU S-A FĂCUT DE RÂS NICI LA SANKT PETERSBURG, DAR CEA CARE MERGE MAI DEPARTE ESTE ZENIT

ZENITUL SUCCESULUI

Unirea a făcut două reprize diferite, prima fricoasă, a doua foarte bună, dar trebuie să spună la revedere Ligii Campionilor

După un 0-0 dătător de speranțe în primul meci, Unirea Urziceni a pierdut cu 1-0 returul de la Sankt Petersburg și a fost eliminată din preliminariile Ligii Campionilor. Ialomițenii vor juca totuși play-off-ul pentru accederea în grupele Europa League.

Minutul 1: Danny îl scoate din joc pe Epaminonda și Levi se teme ca nu cumva acest post să decidă meciul. Galamaz curăță însă mizeria lăsată în urmă de Nicu printr-un fault la limita penaltyului. Intră atât de decis, încât te aștepți să producă un 11 metri în orice moment. Rușii din teren se năpustesc peste băieții lui Levi, iar cei 20.000 de suporteri ruși le huiduie fiecare atingere de balon de parcă cele două echipe ar fi rivale de-o viață. Vacarmul sună surprinzător de „bine" pe un stadion care se aseamănă cu Giulești nu doar la capacitate, ci și la acustică.

DANNY FACE TOTUȘI 30 DE MILIOANE

Pe cei 11 ruși din teren îi mai potolește puțin Marinescu, care driblează bine în colțul careului și scoate un corner din care iese o ocazie bună pentru Bilașco și trei minute de respiro pentru apărare. Lucrurile revin însă repede la normal și Arlauskis plonjează miraculos de două ori pentru scouterii din tribune veniți să-l vadă special. Joc organizat, fără greșeli personale, contraatac tăios și obiectivul, „să nu luăm gol repede", atins. Practic, cu fiecare minut care trece, șansele Unirii cresc, dar... end of story. Din minutul 34, Danny a întors clepsidra. Minge simplă aruncată în spatele lui Maftei, portughezul face o preluare de 30 de milioane de euro și ucide păianjenul lui Arlaukis.

Unirea nu a avut fani la meci. Pe stadionul lui Zenit nu a fost nici măcar un steag românesc, spre surprinderea rușilor, care au spus că nu au mai întâlnit o astfel de situație

NEAGA ȘI DALE... CE PĂCAT!

Ce s-a întâmplat după aceea a fost greu de urmărit. E dificil să joci știind că ești obligat să marchezi, dar adversarul ți-a confiscat mingea și te ține în propria jumătate. Lucrurile s-au mai schimbat după pauză, iar Unirea a avut două ocazii uriașe, prin Neaga și Dale. Zenit a avut și noroc, iar sunetistul stadionului „a scăpat" pe final imnul Ligii, deși are voie să-l folosească doar începând din grupe.

Pentru Unirea visul frumos s-a terminat. Va încerca totuși o pălărie pe măsura ei: Europa League.

ZENIT 1
URZICENI 0

www.prosport.ro

CORESPONDENȚĂ DIN RUSIA » SANKT-PETERSBURG

DE LA **Gigi Stancu, Alexandru Hojda**

BRANDAN: „PATRONUL NE-A TRATAT CA PE NIȘTE GUNOAIE!“

Jucătorii Unirii răbufnesc din cauza problemelor financiare cu care se confruntă clubul

Criza financiară de la Urziceni provoacă din ce în ce mai multe probleme. Jucătorii nu se mai abțin să comenteze situația.

După meciul de la Sankt Petersburg, argentinianul Pablo Brandan a fost cel mai dur: „Patronul s-a purtat cu noi de parcă eram niște gunoaie, dar noi am dat totul pe teren. Sperăm ca situația să se rezolve“.

Nici cei care au rămas acasă nu au ocolit subiectul. Absent din cauza unei accidentări în „dubla“ cu Zenit St. Petersburg, Iulian Apostol s-a declarat dezamăgit de ratarea calificării de către Urziceni. Mijlocașul e convins că vicecampioana României va depăși totuși problemele financiare.

„Toată lumea ne cântă prohodul, dar Unirea nu va muri, stați liniștiți. Poate că unii își doresc asta“, a comentat Apostol, care a continuat: „E criză financiară, ne doare asta, dar suntem convinși că vom depăși problemele“. ■

2 milioane de euro ar fi încasat Unirea dacă ar fi trecut de Zenit și ar fi jucat în play-off-ul pentru Champions League

10 milioane de euro este suma pe care UEFA o oferă la intrarea în grupele Champions League

DEGEABA *Rusescu n-a reușit să facă mare lucru, fiind mai tot timpul prins în „cleștele“ apărării rușilor*

A fost un meci echilibrat, Danny a fost singurul care a făcut diferența. După numărul de ocazii, trebuia să se termine 1-1

Dan Petrescu, antrenor Kuban Krasnodar

Singura noastră greșeală ne-a costat calificarea

George Galamaz, căpitan Unirea

În minutul 16, arbitrul englez Leslie Dean nu i-a acordat nici măcar cartonaș galben lui Shirokov, care trebuia să fie eliminat pentru o intrare foarte dură la Semedo

„PUTEAM MAI MULT!“

Roni Levi e mândru de jucătorii săi, care au luptat neplătiți cu superputerea de la Est

Roni Levi s-a arătat dezamăgit după ce Unirea a pierdut la limită, scor 1-0, pe terenul lui Zenit Sankt Petersburg. Israelianul e mândru de jucătorii săi. pentru că, deși neplătiți, aceștia au luptat eroic în fața rușilor.

Domnule Levi, din păcate, Unirea nu a reușit să se califice...

Da, plecăm din acest meci dezamăgiți, dar Zenit e un club mai mare, cu suporteri minunați, și a meritat să se califice. Le urez succes în continuare.

A influențat criza de la club această calificare?

Vreau să le mulțumesc băieților pentru modul în care au luptat în aceste condiții grele. Au dat totul pentru a putea spune apoi: „Vedeți? Putem câștiga și fără bani!“. Asta este acum.

Se putea totuși mai mult?

Puteam profita mai mult, pentru că Zenit a jucat puțin crispată. Le-a fost teamă de un egal cu goluri care să-i elimine. Ne-au dat jocul pe final doar pentru a proteja acest 1-0. Păcat că le-a ieșit.

Al patrulea meci fără gol marcat...

Nu e bine că nu marcăm, dar direcția pe care mergem e bună. Suntem organizați și cred că vor veni acțiunile personale și vom și marca. E un mic blocaj, dar, după ce vom marca o dată, vom înscrie mult mai des. Oricum, cred că vom fi mai respectați după acest joc. ■

A fost mai greu decât ne așteptam. Urziceni chiar a fost o nucă tare. Am jucat mai slab ca altă dată

Luciano Spalletti, antrenor Zenit

ZENIT	1-0	UNIREA URZICENI
antrenor: Luciano Spalletti	1-0	antrenor: Roni Levi

'33 **DANNY** • 1-0 ⚽

1. MALAFEEV ★★★		1. ARLAUSKIS ★★★	
2. ANYUKOV (CPT.) ★★★	🟨'81	16. E. NICU ★	
5. MEIRA ★★		6. GALAMAZ (CPT) ★★★	
6. LOMBARETS ★★		24. MAFTEI ★	
14. HUBOCAN ★★	🟨'26	23. BORDEANU ★★	
15. SHIROKOV ★★	🟨'37	22. SEMEDO ★	
(20. FAYZULIN, '64) ★		(9. DALE, '53 ★★)	
27. DENISOV ★★		20. MARINESCU ★★	
18. ZHIRIANOV ★★		19. BRANDAN ★★★	
34. BÎSTROV ★★		30. FRUNZĂ ★★	
(17. ROSINA, '46 ★★★)		(11. ONOFRAȘ, '88)	
11. KERZHAKOV ★		14. RUSESCU ★	
(99. KANUNNIKOV, '76)		(25. NEAGA, '58 ★★)	
10. DANNY ★★★		7. BILAȘCO ★★	

Rezerve: 30. Zhevnov – 8. Lazovic, 23. Huzsti, 57. Ionov

Rezerve: 77. C. Grigore – 4. Mehmedovic, 33. Fernandes, 36. P. Marin

Jucătorul meciului: **DANNY** ★★★

Arbitru: Leslie Dean ★★ • **Asistenți:** Stephen Child ★★★ și Adam Watts ★★★ (toți din Anglia) • **Stadion:** Petrovski (Sankt Petersburg) • **Spectatori:** 20.000

ALEGERE

RUSESCU, TITULAR PENTRU IMPRESARI. ONOFRAȘ, REZERVĂ

Pe lângă un meci de calificare în Liga Campionilor, partida cu Zenit de aseară a însemnat pentru Unirea Urziceni și o portiță de a scăpa de criza financiară. În acest sens, antrenorul ialomițenilor, Roni Levi, l-a trimis din primul minut pe teren pe Raul Rusescu, lăsându-i pe bancă pe Neaga, care a fost titular în tur, pe **Onofraș (foto în stânga)**, marele favorit la titularizare, sau pe nou-venitul Dale. Oficialii vicecampioanei României sperau ca atacantul să facă un meci bun și să atragă atenția oficialilor echipelor rusești prezenți la meci. Rusescu nu mai fusese titular din ultima etapă a campionatului trecut.

IRONIE

RUȘII AU RÂS DE UNIREA

Unirea Urziceni nu a reușit să devină foarte cunoscută în Rusia, chiar dacă parcursul european din sezonul trecut a fost cu rezultate excelente. Astfel, în încercarea de a prezenta adversara lui Zenit, ziarele rusești au relatat faptul că numele echipei antrenate de Roni Levi vine de la un „un cunoscut coniac, ieftin și popular“. Aceștia nu s-au oprit aici și au spus că orașul care a dat în sezonul trecut campioana României este „un fel de fermă de lângă București“.

SURPRIZĂ

EPAMINONDA NICU, SPECIAL PENTRU DANNY

După ce în tur vedeta Zenitului, Danny, a pus în pericol în dese rânduri poarta ialomițenilor, Roni Levi a hotărât să îi schimbe adversarul direct. Astfel, deși Petre Marin era anunțat titular pe postul de fundaș dreapta, israelianul l-a trimis în teren pe Epaminonda Nicu, sperând ca acesta să îl blocheze mai bine pe portughez. Titular pentru prima dată din etapa a 32-a a campionatului trecut, Epaminonda a fost depășit clar de Danny, mijlocașul lui Spalletti marcând și unicul gol.

TRANSFER

BRUNO ALVES, LA ZENIT PENTRU 22 DE MILIOANE DE EURO!

Diferența imensă dintre Unirea Urziceni și Zenit Sankt Petersburg din punct de vedere financiar și-a găsit cea mai bună exemplificare. În timp ce ialomițenii sunt în pragul desființării, rușii și-au permis să plătească nu mai puțin de 22 de milioane de euro pentru fundașul central portughez Bruno Alves, de la FC Porto, titular pentru Portugalia la Cupa Mondială.

OPINIE

Adrian ȚONE
MEDIAFAX
adrian.tone@mediafax.ro

SCHIMBAREA LA FAȚĂ A CĂȚELĂRIEI

E greu de întâlnit o așa siguranță, cel puțin la nivel declarativ, precum cea a croaților de la Hajduk Split. Cu trei goluri încasate la București, ei se agață, fără disperare însă, de singura lor reușită din „Ștefan cel Mare".

„Da, am luat trei goluri, dar nu uitați că am dat unul. Și la Split ne calificăm", cam asta e ideea de bază. Hotărâți și determinați. Toți, de la moșulețul simpatic, dar deloc senil de pe banca tehnică, până la fanaticii suporteri care ajunseseră la un moment dat să le sape gropi, simbolice, fotbaliștilor pe teren, gândesc la fel. Par a fi mai degrabă o națiie britanică decât una din Balcanii de care sperăm și noi, și ei, să ne eliberăm.

În locul lor, în astfel de circumstanțe, pe noi ne-ar fi mâncat fatalismul. Da, da, fatalismul ăla din „Moriță", sau din celebra zicală „așa a vrut Dumnezeu".

Cioran zicea într-un text că „puține țări au fost care - ca România - în întreg trecutul lor să nu fi cunoscut alt mijloc de respirație spirituală decât religia". Religiozitate pe care tot el o caracteriza în același text scris cu „orgoliu" ca fiind „nepasionată și, mai cu seamă, neagresivă". Adică niște blegi care se bazează exclusiv pe voința divină.

Îmi aduc aminte de un gest violent, de o răbufnire atipică românilor. Anul trecut, la meciul tur cu Slovan Liberec, la scorul de 0-2, suporterii dinamoviști au vrut să pună stop fatalismului. Și le-a ieșit. După ce au invadat terenul, fotbaliștii lui Bonetti au întors rezultatul în Cehia. Dar și atunci calificarea a fost numită „minune".

Pentru că la noi nu există o cale de mijloc, o responsabilitate colectivă sau individuală, la noi totul ține de divinitate, de noroc, de soartă. Anul trecut, suporterii au încercat schimbarea la față a cățelăriei. Anul ăsta ar fi cazul să se revanșeze fotbaliștii.

PLANURI

ANDONE RENUNȚĂ LA ZECE „CÂINI"

La plecarea în Croația, Ioan Andone a dezvăluit și câteva din planurile sale de viitor. Având la dispoziție un lot numeros, „Fălcosul" este decis să renunțe la o parte din jucătorii săi. „Avem în lot un număr de 36 de fotbaliști. Am zece jucători în plus. Vreau să rămân cu 26. Îi vom împrumuta, mai ales că voi mai avea în probe încă doi-trei fotbaliști", a declarat Andone.

DINAMO II 2004

DINAMO 2005

DINAMO 2006

CORESPONDENTA
Cătălin MUREȘANU

Cosmin MOȚEI
din Split (CROAȚIA)

POVESTE /
FOTBALISTUL ESTE SUPERSTIȚIOS ȘI SPUNE CĂ VA CREDE CĂ S-A TRANSFERAT DOAR ATUNCI CÂND SE VA VEDEA „ÎMBRĂCAT ALTFEL"

PULHAC, ZECE ANI ÎN „GROAPĂ"

Înaintea ultimului său meci în tricoul „câinilor", fundașul stânga a rememorat cele zece sezoane petrecute la Dinamo

În ciuda faptului că încă nu a semnat nimic cu Hercules Alicante, toată lumea știe că Pulhac va juca astăzi ultimul său meci cu sigla „câinilor" pe piept. După zece sezoane în care a tocit gazonul pe terenurile de fotbal ale complexului Dinamo, acum a venit momentul să schimbe aerul.

Îl spun toți, șefii lui, antrenorul, colegii care-l tachinează la fiecare antrenament, chiar și impresarii, care sunt recunoscuți pentru secretomania lor. Numai Pulhac nu o face: „De unde știi, frate, că plec?! Până nu mă văd îmbrăcat altfel, înseamnă că rămân aici! Cu același echipament de la nea Fane (n.r.-magazionerul echipei)".

„LA CE NOROC AM EU, POATE CADE AVIONUL!"

Hercules Alicante a obținut acordul „câinilor" pentru a-l transfera, însă Pulhac face fotografii tot în tricoul lui Dinamo. Apropiații clubului spun că dinamovistul are biletele de avion cu destinația Spania în buzunar, dar fundașul nu admite. „La cât noroc am eu, poate cade avionul", face haz de necaz, dar redevine serios atunci când este întrebat de anii petrecuți la Dinamo.

VIAȚA ÎNTR-O CUTIE DE CHIBRITURI

În premieră, se vede că ceva îl trădează. Vorbește la trecut despre echipa din „Ștefan cel Mare". „Aici a fost casa mea. Aici m-am format ca fotbalist și nu o să uit momentele petrecute la Dinamo. Îmi aduc aminte că ajunsesem la echipa mare și stăteam la cămin. La Clubul Sportiv, alături de Ropotan, într-o cameră cât o cutie de chibrituri". Pentru Pulhac, trecutul a fost în camera de la cămin, prezentul va fi în seara asta cu Hajduk, iar viitorul, speră el, în dueluri pe „Camp Nou".

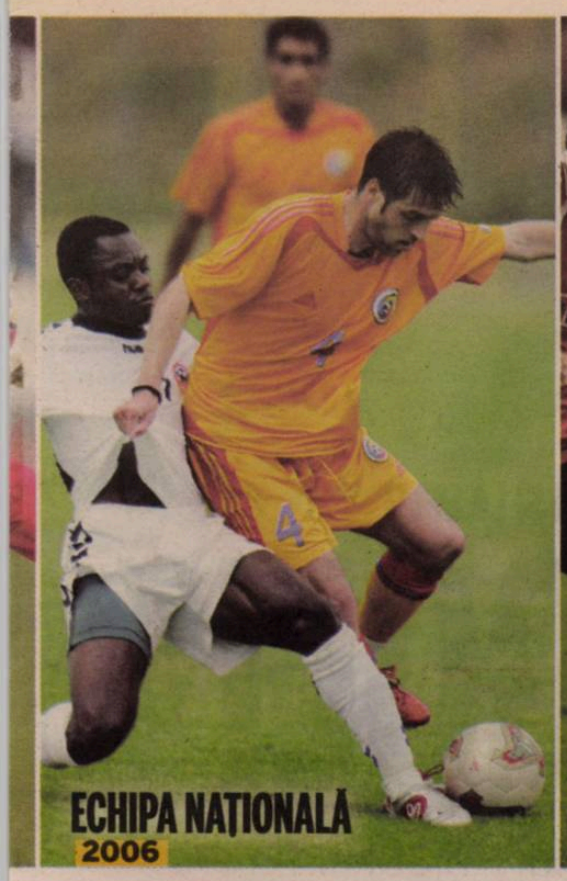

MAMA DIN „ȘTEFAN CEL MARE“ (II)

Torje a avut parte de o surpriză ieri, pe aeroportul din Split, unde a fost întâmpinat de mama sa

După ce Adrian Cristea i-a dedicat golul de 5-3 cu Sportul mamei sale, Magdalena Cristea, femeia care s-a mutat la București pentru a fi alături de fiul ei și pentru a-i pune ordine în viață, ieri, un alt dinamovist a avut parte de un gest la fel de frumos din partea celei care i-a dat naștere.

Este vorba de Gabi Torje, mijlocașul fiind întâmpinat, chiar pe aeroportul din Split, de către Silvia Torje. Femeia a venit pentru a-l susține pe fiul său. „Eu nu prea am ieșit din țară, cred că e a doua oară acum, dar vreau să fiu alături de Gabi. Am venit de la Timișoara și la meciul cu Olimpia Bălți, și la turul cu Hajduk, iar Gabi a jucat bine și Dinamo a câștigat. Îi țin noroc, și de-asta am făcut-o și acum”.

Sunt sigură că Dinamo va câștiga la Split. M-aș bucura ca Gabi să dea gol, dar dacă nu va fi să fie, importantă este calificarea

Silvia Torje,
mama lui Gabi Torje

I-A CERUT VOIE FIULUI

Silvia Torje nu a vrut să-l ia prin surprindere pe mijlocașul dinamovist, iar când i-a venit ideea de a merge în Croația și-a sunat fiul. „Mamă, aș vrea să vin și eu la meci. Crezi că e bine?”. Răspunsul a venit foarte repede. „Da, dar cum ajungi la Split?! Aș fi cel mai fericit să știu că ești alături de mine la stadion”. Tot Silvia Torje explică: „Așa cum Gabi mă ascultă pe mine, așa îl ascult și eu pe el”. ■

SFAT

„SĂ NU SE BUCURE PÂNĂ NU SEMNEAZĂ!”

La ora bilanțului, Cristi Pulhac rămâne cu picioarele pe pământ și nu vrea să anticipeze încă un transfer care nu s-ar mai putea realiza în final. Motivul pentru care fundașul stânga este atât de reticent a fost dezvăluit de Dănciulescu: „Cristi să nu se bucure până nu semnează! La ce mi-au făcut mie, ar trebui să se teamă. Îl sfătuiesc să nu aibă încredere decât în public și în colegi!”. „Danciu-gol” a fost dat afară de Alicante, după ce i s-a arătat un act prin care spaniolii se puteau dispensa de el în orice moment în schimbul a 21.000 de euro, fără ca atacantul să fi știut de existența acestei hârtii.

MESAJ

CĂPȘUNARII: „NE VEDEM LA ALICANTE”

Cristi Pulhac nu va simți lipsa românilor la Hercules. Pe aeroportul Băneasa, de unde Dinamo a decolat către Split, fundașul a fost „ținta” preferată a românilor ce plecau în Spania. Aceștia i-au transmis că se vor reîntâlni pe tărâm iberic. „Pulhac, ne vedem la Alicante. Să joci bine, să le închizi gura!”, a fost mesajul mai multor persoane, care au dorit să-și afirme în public susținerea pentru jucătorul dinamovist. Zona în care va evolua Pulhac este cunoscută ca fiind o destinație preferată pentru muncă, oficial fiind peste 21.000 de lucrători români, însă neoficial cifra este dublă!

Celebrul cotidian spaniol MARCA a anunțat ieri că fundașul dinamovist va ajunge vineri la Alicante, pentru a semna contractul cu Hercules. Conform șefilor din „Ștefan cel Mare“, Pulhac se va întoarce cu echipa la București imediat după meci, urmând să plece a doua zi dimineața în Spania

134
de partide are Cristi Pulhac în tricoul lui Dinamo, reușind să marcheze de două ori

2
goluri
a înscris Pulhac în cupele europene europene, adunând 29 de meciuri

3
selecții
la națională are fundașul stânga, debutând contra Irlandei de Nord, în 2006

Foto: Bogdan IORDACHE

PUBLICITATE

orange™

câștigi în echipă
cu PrePay suporter

Fie că ești deja client PrePay sau activezi acum cartela SIM, dacă ești fanul unei echipe de fotbal din Liga 1, înscrie-te în programul PrePay suporter, reîncarcă-ți contul cu minimum 5 euro și ai:

- 10 SMS-uri cadou pentru gol
- credit bonus pentru victorie
- știri despre echipa ta în exclusivitate pe mobil

Înscrie-te cu un SMS gratuit la 321 cu numele echipei favorite.

Brașov · Cluj · Craiova · Dinamo
Iași · Rapid · Steaua · Vaslui

www.orange.ro/suporter

beneficiile sunt valabile 30 de zile, iar în primele 10 zile sunt oferite gratuit

Nu mă gândesc la Hercules sau la Barcelona. Nu văd decât Hajduk și calificarea pe care o dorim cu toții. Trebuie să înscriem și o s-o facem

Cristi Pulhac,
fundaș Dinamo

De câțiva ani se tot vorbește că pleacă Pulhac, dar tot la noi e. Dinamo s-a înțeles cu Hercules, dar să vedem dacă îi convine și lui ce-i propun spaniolii

Ioan Andone,
antrenor Dinamo

EUROPA LEAGUE

Pentru Pulhac e ultimul meci, de ce să nu se concentreze? Este profesia lui, nu a venit să se plimbe

Ioan Andone, antrenor Dinamo

CORESPONDENȚA

Cătălin MUREȘANU

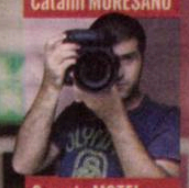

Cosmin MOȚEI din Split (CROAȚIA)

INTERVIU / „FĂLCOSUL" ESTE CONVINS CĂ ATACANȚII SĂI ÎȘI VOR FACE TREABA ȘI LA SPLIT

„SIGUR DĂM GOL!"

Andone este într-un duel de la distanță cu antrenorul lui Hajduk, încercând să se surprindă unul pe celălalt din punct de vedere tactic

Andone dezvăluie că i-a descifrat pe croați și crede că Stanko Poklepovic a pregătit alt sistem de joc, menit să-i surprindă pe dinamoviști. „Fălcosul" vrea să strice sărbătoarea galeriei Torcida, care azi împlinește 60 de ani de la înființare, și avertizează că fanii croați vor putea scanda și împotriva echipei proprii, dacă lucrurile nu vor merge conform planului.

S-a decis calificarea la București?
Am luat doar o opțiune de calificare, aici va fi mai greu. Meciul de la Split va fi diferit, pentru că ei au simțit forța noastră și nu vor mai aplica aceeași strategie. Tehnicianul lui Hajduk nu va mai juca în sistemul 3-4-3, va folosi 4-2-3-1.

Formația câștigătoare se păstrează?
Voi juca altceva de data aceasta, nu va fi echipa de la București. Mijlocul și atacul vor suferi schimbări.

„PUBLICUL SE POATE ÎNTOARCE ÎMPOTRIVA LOR!"

Va fi un meci la îndemâna dumneavoastră?
Pentru noi va fi o luptă destul de dură, și nu pentru a apăra rezultatul, ci pentru a încerca să nu primim gol. Trebuie neapărat să marcăm, ca să fim încrezători în calificare.

Vă este teamă de public?
Nu am de ce, pe teren joacă 11 la 11. E adevărat că vor fi împinși de la spate de un public fantastic, dar asta poate să se întoarcă împotriva lor. Băieții vor trece peste această presiune, sunt obișnuiți. Am dat trei goluri la București. Sunt sigur că vom reuși să înscriem și aici.

Prelungiri?
Nu poți ști niciodată. În fotbal se poate întâmpla orice. Oricum, noi suntem pregătiți. ■

Când s-a referit la modificările de la mijlocul terenului și din atac, Ioan Andone s-a referit la folosirea lui Cătălin Munteanu ca mijlocaș stânga și la introducerea lui Niculae din primul minut. Decizia finală va fi luată în această dimineață

ATMOSFERĂ

TORCIDA ANUNȚĂ SHOW CHIAR ÎN MINUTUL 60!

Partida de astăzi va consemna împlinirea a 60 de ani de la înființarea uneia dintre cele mai respectate galerii din Europa, Torcida Split. Cu ocazia acestei sărbători, fanii croați au pregătit un adevărat spectacol, startul având loc chiar în minutul 60, când vor fi aprinse mai multe torțe, iar atmosfera de pe Poljud va exploda. Mai mult, ultrașii lui Hajduk au pregătit și o bombă artizanală, toate obiectele fiind ascunse pe stadion, în locuri special create de fani. Conform ziariștilor croați, dacă se vor califica mâine, Stanko Poklepovic va fi demis.

tragerea la sorți va avea loc mâine de la 14:30

SINGURA EMISIUNE MATINALĂ DE SPORT ÎN DIRECT
De luni până vineri de la 10:00 la 12:00 la
Cu Lucian Lipovan, redactor-șef adjunct
ORA EXACTĂ ÎN SPORT
SPORT.RO

Rezerve: 25. Radosevic, 8. K. Ljubicic,12. Kalinic, 16. Jozinovic, 21. Brkljaca, 30. Trebotic, 90. D. Cop
Absențe: Buljat, M. Ljubicic (accidentați)

Rezerve: 12. Bălgrădean, 2. Diabate, 6. Rus, 14. Păun, 17. An. Cristea, 19. L. Ganea, 26. Mărgăritescu
Absenți: Alexe, D. Grigore, Dolha, L. Goian (nerefăcuți)

Arbitru: Carlos Xistra (Portugalia); Stadion: „Poljud" (Split);

POSIBILI ADVERSARI PLAY-OFF EUROPA LEAGUE

ADVERSARI GREI	ADVERSARI UȘORI
Steaua Roșie Belgrad *	The New Saints
Anorthosis Famagusta *	FK Aktobe
Aris Salonic *	HJK Helsinki *
Brondby *	Debrecen *
Grasshoppers	Omonia Nicosia *
PAOK *	Motherwell *
Montpellier *	

★ ECHIPE CARE DISPUTĂ MECIUL DECISIV DISEARĂ, AVÂND PRIMA ȘANSĂ LA CALIFICARE

SIGURANȚĂ

„CÂINII", ÎNCONJURAȚI DE POLIȚIȘTI

Ajunși la Split, jucătorii lui Dinamo au fost imediat asaltați și preluați de organele locale de ordine, dorindu-se astfel evitarea unor eventuale conflicte și neplăceri. Siguranța „câinilor" a fost asigurată de circa 25 de polițiști, care au supravegheat permanent stafful din „Groapă". Forțele de ordine croate s-au mobilizat și pentru sosirea fanilor dinamoviști de azi.

UNIȚI

GIOVANI ȘI BORCEA AU VENIT CU ECHIPA

Alături de jucătorii din „Ștefan cel Mare" a făcut deplasarea și Giovani Becali, care s-a întreținut tot drumul cu Cristi Borcea. Cei doi au dorit să plece împreună cu echipa, chiar dacă puteau merge direct la meci. Oficialul dinamovist și impresarul au ales să fie alături de „câini" și să le arate sprijinul lor, ajungând la aeroportul Băneasa înaintea fotbaliștilor.

7
meciuri
a adunat până acum Cristi Tănase sub tricolor, marcând un singur gol

Foto: Vlad CONSTANTINESCU

SANSĂ / „DODEL" SE VA REGĂSI ÎN LOTUL ROMÂNIEI PENTRU PARTIDA DIN TURCIA UNDE TREBUIE SĂ-L IMPRESIONEZE PE SELECȚIONER

TĂNASE, ULTIMUL CARTUȘ LA NAȚIONALĂ

Dacă Răzvan Lucescu nu va observa o schimbare de atitudine la stelist, pe Cristi îl așteaptă o pauză mai lungă în ceea ce privește convocările

Îmi pare bine că s-a lovit cu capul de pereți în acest turneu. Știe la ce mă refer. Montat foarte bine, poate reprezenta mereu o soluție, dar e timpul să-și aleagă prioritățile
Răzvan Lucescu, selecționerul reprezentativei României (declarație acordată ProSport după turneul din Austria, de la începutul lunii iunie)

Doru GHEORGHIU
doru.gheorghiu@prosport.ro

Cristi Tănase (foto) va face parte din lotul cu care România va aborda amicalul cu Turcia, de pe 11 august, conform unor surse apropiate selecționerului Răzvan Lucescu. Acesta va fi însă pentru stelist un test care va determina raporturile sale viitoare cu echipa națională.

Era de așteptat ca mijlocașul stelist să ia o pauză în ceea ce privește convocările la prima reprezentativă, după ce, în timpul turneului din Austria, a apărut în presă ca personaj central al unui subiect monden. Mai mult, nici evoluțiile sale la Steaua din acest început de campionat nu au fost unele convingătoare. După ce i-a lansat un ultim avertisment într-un interviu acordat ProSport, selecționerul Răzvan Lucescu intenționa să nu-l mai convoace până când nu vedea la Tănase o evidentă schimbare de atitudine.

DĂ RANDAMENT SAU IEȘE DIN CIRCUIT

Îl va include însă în lot pe stelist pentru meciul cu Turcia. Primul motiv al acestei convocări este cel al crizei de mijlocași prin care trece acum echipa națională, dat fiind că Tiberiu Ghioane și Iulian Apostol vor lipsi din pricina unor accidentări. Tănase va merge deci la Istanbul, dar aceasta nu este neapărat o veste bună. Apropiați ai selecționerului ne-au dezvăluit că Răzvan va folosi această convocare a lui Tănase drept una a edificării asupra a cât de mult s-a schimbat stelistul ca atitudine. În cazul în care Lucescu jr va fi dezamăgit, e de așteptat ca Tănase să fie ocolit pentru o lungă perioadă de timp în zilele în care se fac convocările. Practic, acțiunea „Turcia" poate fi percepută ca o ultimă șansă acordată lui Tănase de către selecționer. ■

25 DE LEI, CEL MAI IEFTIN BILET LA BRAȘOV CU STEAUA

Brașovenii au anunțat prețurile la bilete în vederea meciului pe care echipa lor îl va disputa sâmbătă pe teren propriu cu Steaua. Cel mai ieftin bilet costă 25 de lei. Tichetele la meci vor fi disponibile începând de azi, acestea având următoarele prețuri: 25 de lei la peluze, 25 de lei la tribuna a II-a, 30 de lei la tribuna I și 40 de lei la tribuna 0. Partida va avea loc sâmbătă la ora 21:00.

PAWEL GOLANSKI A AJUNS SĂ JOACE ÎN SIBERIA!

Pawel Golanski nu a dorit să-și prelungească contractul cu Steaua și, până la urmă, și-a ales o altă echipă la care să evolueze. Polonezul a preferat banii celor de la Tom Tomsk și timp de doi ani va evolua la formația din Siberia. Pentru o sumă consistentă, fostul fundaș al Stelei va înfrunta frigul cumplit din această regiune. Tom Tomsk ocupă locul 7 în prima ligă din Rusia.

PUBLICITATE

REPROȘ DE LA PIȚURCĂ

Becali a recunoscut ieri că managerul i-a spus să nu se mai ia de suporteri

Bogdan STERIOPOL
bogdan.steriopol@prosport.ro

Fericit după victoria împotriva oltenilor, Gigi Becali (foto) a sărbătorit urcându-se pe mașină și lăudându-se cu jocul roș-albaștrilor. Fanii l-au taxat într-un comunicat de presă, la care finanțatorul n-a stat cu mâinile în sân. Pițurcă a intervenit prompt și a aplanat scandalul.

Deși s-a crezut că securea războiului a fost îngropată, suporterii au contestat dur atitudinea patronului Becali de la finalul meciului cu Universitatea Craiova.

„Pițurcă mi-a dat dreptate, dar mi-a reproșat că le-am răspuns prea tăios fanilor. Tăcerea mea se datorează unora care m-au convins că așa e bine, dar nimeni nu-mi impune nimic. Eu nu mi-am ieșit din pepeni cu suporterii", a spus Becali. Discuția s-a mutat în mare grabă spre Piți: „Ce așteptări am eu de la echipă? Să dăm goluri, să avem 2-0 la pauză. Pițurcă mi-a zis că acum construiește, iar cel mai bine se va vedea peste câteva luni, un an. Mai glumesc cu el, îi spun că îl dau afară. Iar el îmi zice: «Băi, nenorocitule, eu muncesc pentru tine de dimineață până seara. Mă trezesc la ora 8:00 să muncesc pentru tine»", a spus, în glumă, finanțatorul steliștilor. ■

> În iarnă vom mai aduce doi jucători de câte cinci milioane fiecare și asta este. Însă numai dacă suntem în față până în iarnă. Pițurcă mai are nevoie de încă doi-trei jucători ca să ia campionatul anul ăsta
> **Gigi Becali,** patron Steaua

PUBLICITATE

LATOVLEVICI DESPRE...

PORECLA SA...

Porecla asta, «Ribery», mă amuză. Aș vrea eu să am și calitățile sportive ale lui, nu numai înfățișarea

VICTOR PIȚURCĂ...

Numai când îl văd pe nea Piți cum intră concentrat pe ușa vestiarului și atât de serios, îmi crește motivația înainte de meci

INTERVIU / „RIBERY" ERA DUS DE MIC DE TATĂL SĂU LA MECIURILE ECHIPEI STEAUA ROȘIE BELGRAD

VESTIARUL VORBEȘTE SÂRBEȘTE

Limba slavă e la mare preț în Ghencea. Latovlevici comunică astfel cu Martinovic, Anghelov și Todorov

Florin MARIAN
florin.marian@prosport.ro

Iasmin Latovlevici (foto, în dreapta) este unul dintre cele mai reușite transferuri ale Stelei în această vară, el fiind chiar cel mai bun jucător al roș-albaștrilor în ultimul meci cu Craiova, când a „arat" pur și simplu flancul stâng.

Salut, Iasmin! După evoluții, se pare că te-ai acomodat destul de bine la Steaua. Așa e?

Chiar foarte bine aș spune. Deabia așteptam să joc în Ghencea, mai ales că noi știam că va fi plin. Până să vin la stadionul Steaua citeam și eu despre problemele care existau cu suporterii, dar acum toate s-au rezolvat, și stadionul a fost plin. E senzațional să auzi vuietul tribunei. Și acum mi se face pielea de găină când mă gândesc la atmosferă.

Te-ai acomodat și în vestiar?

Da, acest lucru s-a produs destul de rapid, deoarece îi știam pe mulți dintre colegi, mai ales de la loturile naționale. Surdu, Bănel, Tănase, Stancu, Tătărușanu, Abrudan...

Ai ajuns la Steaua după ce Timișoara te împrumutase la începutul anului la Bistrița. A coincis cu venirea lui Sepsi?

E o poveste lungă cum am ajuns eu la Bistrița. Dar până la urmă mi-a prins bine. Vă dați seama că Sepsi fusese promovat de Neluțu Sabău, îl știa foarte bine și am știut că va conta pe el. Am ales atunci să plec undeva unde să pot juca meci de meci.

> Latovlevici e din Moldova Nouă, un oraș din județul Caraș-Severin, la granița cu sârbii. De aici au ajuns fotbaliști Belodedici, Pleșan și Raul Costin

TATĂL SĂU L-A PREGĂTIT DOI ANI

Numele tău e sârbesc, cunoști și limba?

Cum să nu? Păi vorbesc sârbește cu câțiva colegi de la Steaua. Bineînțeles cu Martinovic, dar și cu bulgarii Anghelov și Todorov. Tata este sârb și e un fan înflăcărat al echipei Steaua Roșie. Când eram foarte mic, m-a luat cu el chiar la un meci din Belgrad. Țin minte și acum ce atmosferă incendiară era acolo.

Ți-ar plăcea să ajungi acolo ca fotbalist?

Nu știu dacă voi ajunge în viitorul apropiat. Poate mai încolo în carieră mi-aș dori să joc și în Serbia, dar nu știi niciodată unde te duce viața.

Te-ai născut în Moldova Nouă sau „Bosniak", așa îi spun sârbii, acolo ai început și fotbalul?

Da, la Minerul. Dar timp de doi ani tata a fost cel care m-a antrenat. Mi-a spus mereu să am încredere în calitățile mele. Am jucat la început libero. Aveam mereu doi fundași mari în fața mea care puneau osul, iar eu recuperam balonul dacă trecea de ei. Apoi, la liceul sportiv, am fost trecut de antrenor pe bandă, deoarece aveam viteză.

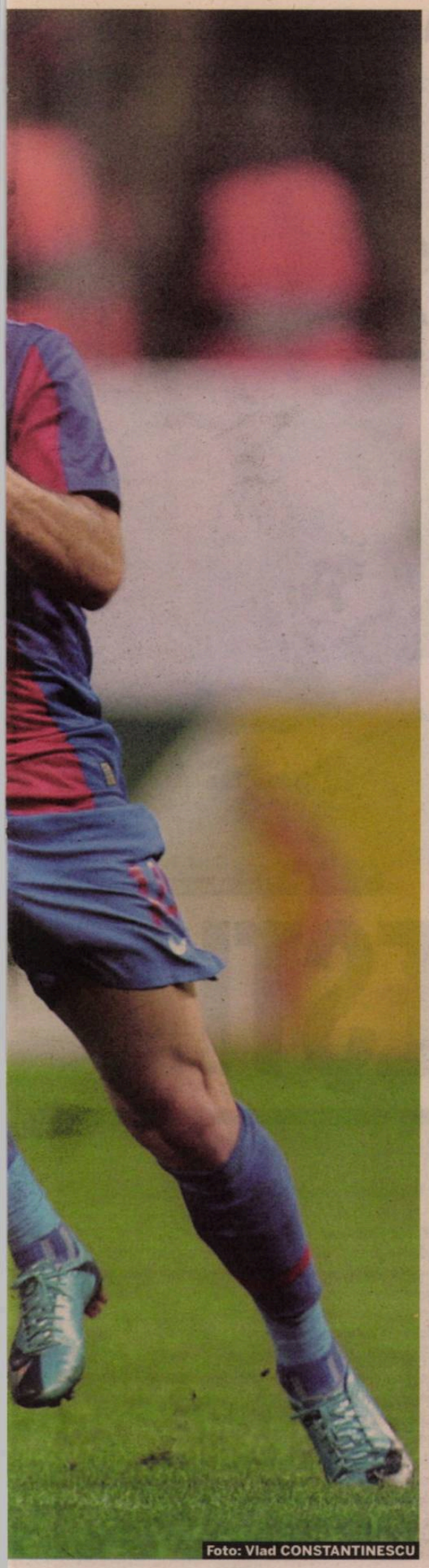

STAND-BY
Bonfim stă deocamdată cu mâinile în sân la Steaua. Nu poate evolua cu Braşovul

Foto: Bogdan IORDACHE

Foto: Vlad CONSTANTINESCU

Eşti stângaci, dar loveşti mingea şi cu dreptul. De obicei, stângacii sunt tare căpoşi şi rămân fideli piciorului de bază...

Aşa gândeam şi eu înainte. Până într-o zi, când m-am antrenat cu Titi Varga (n.r. - fostul fundaş stânga al lui Poli Timişoara şi Dinamo). El era stângaci, dar lovea mingea foarte bine cu ambele picioare. M-a certat o dată că folosesc doar stângul. M-a enervat atunci, dar apoi am tot exersat şi cu dreptul.

Unde te vezi peste cinci ani, atunci când îţi expiră contractul cu Steaua?

Chiar nu ştiu. Nu sunt un tip care să se gândească la ziua de mâine. ■

Surdu a adus victoria Stelei în meciul cu Craiova datorită şutului bombă expediat de Latovlevici în bara porţii lui Lung, mingea ricoşând la atacantul stelist

NU-L POT LEGITIMA PE BONFIM!

Fiscul a pus sechestru pe fotbaliştii timişoreni, iar Steaua e afectată indirect de această problemă

PUBLICITATE

ROMTELECOM clicknet

Toți știu de economiile tale. Romtelecom Clicknet îți reduce prețul la net!

Acum toată lumea poate avea internet broadband cu doar **3,6 Euro/lună cu TVA**. Detalii la 1930 și în magazinele Romtelecom.

Tu îți alegi distracția, noi o facem posibilă. www.romtelecom.ro

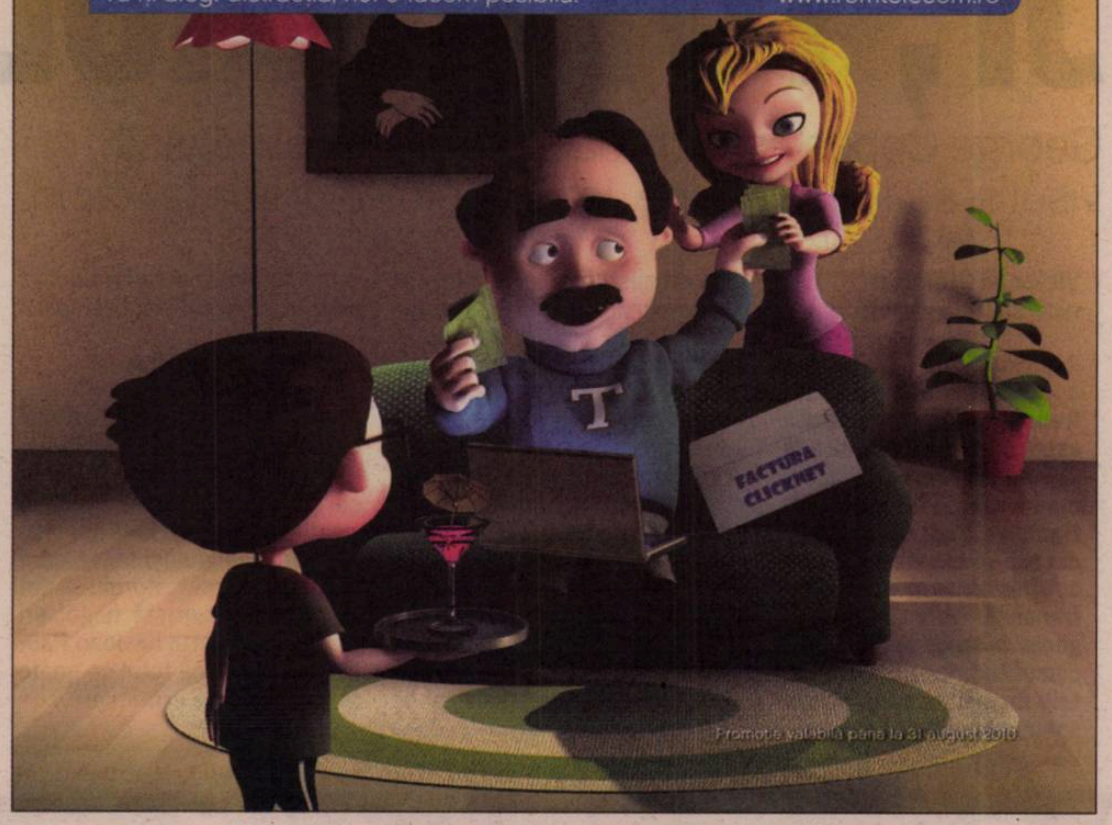

Bogdan STERIOPOL
bogdan.steriopol@prosport.ro

Steaua întâmpină probleme în realizarea transferului lui Bonfim. Deşi a semnat contractul cu roş-albaştrii, fundaşul nu a putut fi înregistrat ieri la Ligă din cauza unei datorii la Fisc.

Contractul lui Bonfim ar fi trebuit să fie înregistrat ieri la LPF, însă, din cauza unei datorii pe care cei de la Timişoara o au, ANAF a pus sechestru pe toţi jucătorii echipei „viola". De altfel, conturile clubului fuseseră blocate de mai mult timp, lucru făcut public chiar de bănăţeni la momentul respectiv.

Nu e adevărat că ni s-a pus sechestru pe jucători. E problema celor de la Steaua dacă n-a fost încă legitimat Bonfim
Gheorghe Chivorchian, Poli Timişoara

IANCU I-A ASIGURAT PE STELIŞTI CĂ SE VA REZOLVA

Situaţia nu a fost deloc pe placul steliştilor, mai ales că Piţurcă ar fi dorit ca Eder Bonfim să fie în lot pentru partida cu braşovenii, de sâmbătă. Inclusiv patronul Gigi Becali a fost nemulţumit, dar Marian Iancu l-a asigurat într-o discuţie telefonică de faptul că transferul se va rezolva fără probleme: „În câteva zile totul se va remedia", a fost mesajul timişoreanului către finanţatorul din Ghencea.

Iancu susţine că datoria invocată de ANAF este una veche şi care nu aparţine clubului actual, fiind contestată inclusiv în instanţă. Problema e din timpul gestiunii lui Doboş la Timişoara, când au fost semnalate nereguli în special la transferul australianului McKain. De altfel, reprezentanţii clubului FC Naţional, care l-au vândut atunci pe McKain, sunt cercetaţi pentru acel caz. ■

2 jucători de la Poli Timişoara a transferat Steaua în această vară, Latovlevici şi Bonfim, pentru care s-au plătit în total 500.000 de euro

PREGĂTIRI

ROŞ-ALBAŞTRII S-AU ANTRENAT DIMINEAŢA DIN CAUZA CANICULEI

Victor Piţurcă şi-a chemat ieri-dimineaţă jucătorii la stadion încă de la ora 08:00. După micul dejun, la ora 09:00, fotbaliştii din Ghencea au ieşit la singurul antrenament al zilei. Piţurcă a apelat la o oră matinală din cauza canicule care s-a abătut de câteva zile asupra Bucureştiului. Azi, roş-albaştrilor vor intra în semicantonament pentru meciul cu FC Braşov de sâmbătă.

ÎMPRUMUT

ALEXANDRU IACOB A FOST CEDAT LA VICTORIA BRĂNEŞTI

Alexandru Iacob (foto), jucător stelist care a făcut deplasarea în această vară şi în cantonamentele din Austria, unde a fost testat de Piţurcă, a semnat ieri contractul cu Victoria Brăneşti. Antrenorul Ilie Stan s-a aflat ieri la sediul clubului Steaua, pentru a obţine acordul de a-l împrumuta timp de un sezon pe fundaşul în vârstă de 21 de ani.

CĂUTAT

DAYRO E DORIT DE BOCA JUNIORS ŞI DE KANSAS CITY

Fostul atacant al Stelei, Dayro Moreno, a avut un sezon foarte bun la Once Caldas după ce a plecat din România. De aceea, fotbalistul columbian e dorit de echipa argentiniană Boca Juniors, dar şi de o formaţie din Major League Soccer, care a înaintat o ofertă pentru jucător. E vorba despre Kansas City. Steaua l-a cedat cu 400.000 de dolari la Once Caldas şi nu mai deţine niciun procent din jucătorul pe care a dat, în 2008, 1,8 milioane de euro.

REVENIRE

MARIUS CONSTANTIN SE ANTRENEAZĂ NORMAL

Marius Constantin s-a accidentat în meciul terminat la egalitate, 0-0, de Rapid pe terenul Unirii Urziceni, părăsind terenul în minutul 41. Chiar dacă lovitura suferită la glezna stângă i-a speriat pe cei din stafful tehnic al giuleștenilor, fundașul s-a dovedit până la urmă a nu fi într-o stare gravă. Astfel, după doar două zile de recuperare, Constantin s-a antrenat ieri normal alături de restul lotului. În aceste condiții, prezența fundașului în meciul cu Oțelul pare să nu mai fie pusă sub semnul întrebării. Interesant este că partida va fi arbitrată de Robert Dumitru, cel care l-a eliminat pe fotbalist în urmă cu aproximativ un an și jumătate, blocându-i astftel acestuia un transfer la Spartak Moscova!

ACUZE

RĂZBOI ÎNTRE „VAMĂ" ȘI NECULAIE

Scandal între patronul lui FC Brașov, Ioan Neculaie, și președintele Rapidului, Dinu Gheorghe! Omul de afaceri brașovean îl acuză pe oficialul rapidist că a avut o „atitudine mizerabilă" față de echipa sa, iar „Vamă" a ținut să-i răspundă. „Așa a zis patronul Brașovului? Da, mai avem de dat 100.000 de euro pentru plata transferurilor, dar văd că nu zice nimic despre ceilalți bani pe care i-a încasat de la Rapid, spune numai de cei puțini care au mai rămas", a spus președintele giuleștenilor.

TRATATIVE / ALB-VIȘINIII SUNT LA UN PAS DE A-L TRANSFERA PENTRU A DOUA OARĂ PE FOSTUL CĂPITAN DE LA LE MANS

Nici nu confirm, nici nu infirm o eventuală revenire a lui Joao Paulo Andrade la Rapid. Totul se va decide în zilele următoare
George Copos, patron Rapid

27
de partide
a jucat Joao Paulo Andrade-la Rapid

4
goluri
a reușit portughezul pentru giuleșteni

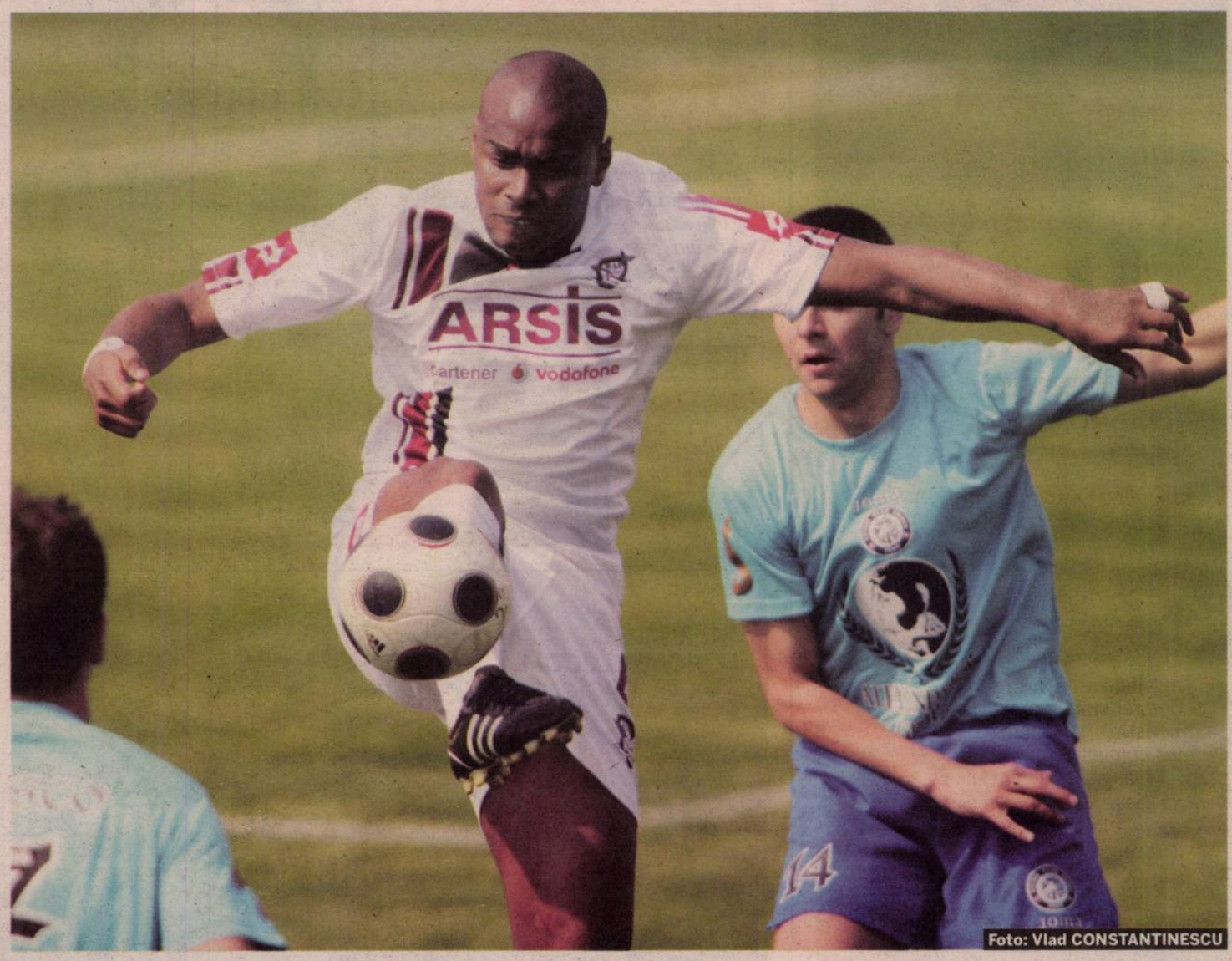

Foto: Vlad CONSTANTINESCU

JP, TOT ÎN GIULEȘTI?

George Copos este aproape să-și îndeplinească visul și să-l readucă pe Joao Paulo Andrade la Rapid

Victor STOICESCU
victor.stoicescu@prosport.ro

Rapidiștii sunt gata să dea o nouă lovitură pe piața transferurilor. Ultima țintă este Joao Paulo Andrade (29 de ani), care în acest moment este liber de contract, după ce Le Mans, ultima echipă la care a evoluat, a retrogradat în liga a doua franceză. De altfel, înțelegerea e aproape parafată, discutându-se ultimele detalii financiare cu privire la salariul lusitanului.

Fotbalistul portughez a jucat pentru Rapid și în sezonul 2008-2009, când a fost împrumutat de FC Porto pentru un sezon, în contul transferului lui Cristi Săpunaru la campioana de atunci a Portugaliei. Singura problemă care poate împiedica întoarcerea lusitanului în Giulești este contractul exagerat pe care îl cere acesta, în valoare totală de 500.000 de euro pe an. Așa că Dinu Gheorghe se gândește dacă, din punct de vedere financiar, bugetul clubului poate susține salariul pe care îl solicită Andrade și dacă prin aducerea portughezului va aduce un plus în jocul echipei.

COPOS ÎL VREA CEL MAI MULT

Fostul jucător al lui Le Mans este dispus să revină în România, mai ales că în perioada în care a jucat la Rapid a avut o relație specială cu fanii alb-vișinii. Patronul giuleștenilor, care este fan al închizătorului a dat de înțeles că există negocieri pentru transferul lui Joao Paulo Andrade și că totul se poate finaliza în zilele următoare. ■

TRATATIVE

RICARDO FERNANDES, SPRE GUIMARAES

În acest moment, Marius Șumudică are la dispoziție cinci fundași centrali, iar lupta pentru titularizare pare că este tranșată în favoarea lui Marius Constantin și a lui Marcos Antonio. Rămas pe dinafară, portughezul Ricardo Fernandes și-a manifestat în dese rânduri intenția de a părăsi Giulețtiul. De serviciile fundașului s-a interesat deja formația din prima ligă portugheză Vitoria Guimaraes. Mutarea are șanse mari să se efectueze mai ales că, în acest moment, Vitoria este antrenată de Manuel Machado, cel care l-a pregătit în trecut pe Fernandes la AD Fafe, Moreirense și Nacional Madeira. Mai mult, fundașul Rapidului este originar chiar din Guimaraes.

ALEGERE / TERENURILE DE LA MOGOȘOAIA INTRĂ ÎN RECONDIȚIONARE, ASTFEL CĂ NAȚIONALA SE VA ANTRENA CEL MAI PROBABIL LA PRORAPID

PROROMÂNIA

Alternativele lui Răzvan Lucescu sunt terenurile de la Buftea și cantonamentul Rapidului. Ultima variantă e cea de care e legat și afectiv

Doru GHEORGHIU
doru.gheorghiu@prosport.ro

Terenul 1 de la Mogoșoaia va intra în curând în procedură de refacere a gazonului. Același lucru se va întâmpla și cu cel de-al doilea teren din complexul ridicat de FRF lângă București. Federalii caută deja un alt loc în care națională să se antreneze pentru acțiunile din această toamnă.

Echipa națională va fi cantonată, cu prilejul meciurilor din această toamnă, respectiv primele partide din preliminariile Euro 2012, tot în hotelul de la Mogoșoaia. Nu se va putea și antrena însă în această bază, pentru că suprafețele de joc necesită o operațiune de recondiționare a gazonului. Federația a luat decizia de a începe lucrările în cel mai scurt timp, studiind soluții cu privire la un alt loc în care selecționata lui Răzvan Lucescu (foto) să-și efectueze antrenamentele pregătitoare pentru partidele din campania de calificare.

„NAȘUL" A PROPUS, RĂZVAN ALEGE

Președintele Mircea Sandu a discutat deja cu Răzvan Lucescu, expunându-i acestuia variantele. Astfel, națională se va putea pregăti pe terenul 2 de la Mogoșoaia, dar și acesta are nevoie de refacere a suprafeței de joc.

Celelalte două variante sunt noua bază de la Buftea și cantonamentul giuleștenilor, ProRapid. Ultima soluție este și cea care îi convine cel mai mult lui Răzvan Lucescu. Selecționerul a pregătit acolo marile meciuri ale Rapidului din perioada în care antrena această echipă și aproape sigur va alege să ducă și națională la României la ProRapid. Această bază prezintă și avantajul că este destul de aproape de Mogoșoaia, tricolorii urmând să parcurgă cu autocarul, în câteva minute, drumul de la hotel la locul de antrenament. ■

CURĂȚENIE CU DEȚINUȚI

Puşcăriaşi de la Penitenciarul Craiova şi angajaţi ai clubului se vor ocupa de salubrizarea stadionului „Ion Oblemenco"

Adrian IOSUB
adrian.iosub@prosport.ro

Cristi STĂNCESCU
cristi.stancescu@prosport.ro

Odată cu revenirea Universităţii la Craiova, stadionul „Ion Oblemenco" (foto) va primi şi el tratamentul care i se cuvine. Arena va fi curăţată şi readusă la viaţă.

Operaţiunea de salubrizare, al cărei start e preconizat pentru astăzi, se anunţă a fi un efort comun. La acţiune vor participa angajaţi ai clubului, dar şi deţinuţi de la Penitenciarul Craiova. Directorii diferitelor regii din subordinea primăriei s-au declarat şi ei dispuşi să ajute. „Până acum nu mi-a solicitat nimeni sprijinul în această problemă, dar, dacă mi se va cere, vom ajuta", a declarat directorul general al RAADPFL Craiova, Ion Petre. Şi Direcţia Judeţeană pentru Sport Dolj şi-a oferit sprijinul. „Am vorbit deja cu Adrian Mititelu şi l-am asigurat de sprijinul nostru, dacă este nevoie", a spus Nicu Braun, directorul adjunct al instituţiei. O comisie care are sarcina să reomologheze „Oblemenco" va fi prezentă astăzi, de la ora 13:00, la stadion.

> Mă doare că vor veni la meci câte 20.000 de suporteri şi nu vor avea scaune pe care să stea. Stadionul nu e în cele mai bune condiţii
> **Adrian Mititelu,** patron Craiova

FANII SE OFERĂ VOLUNTARI

Suporterii olteni se oferă să pună şi ei umărul la salubrizarea stadionului. Aceştia au luat cu asalt blogul lui Adrian Mititelu, îndemnându-l să apeleze la serviciile lor. „Mă ofer voluntar pentru a ajuta la reamenajarea stadionului", sau „sunt dispus să ajut la lucrările la stadion voluntar. E criză şi putem ajuta fiecare cu ceva. Aşa, şi noi, suporterii, am face ceva concret, cât de puţin, pentru echipă", sunt doar câteva din mesajele fanilor. ■

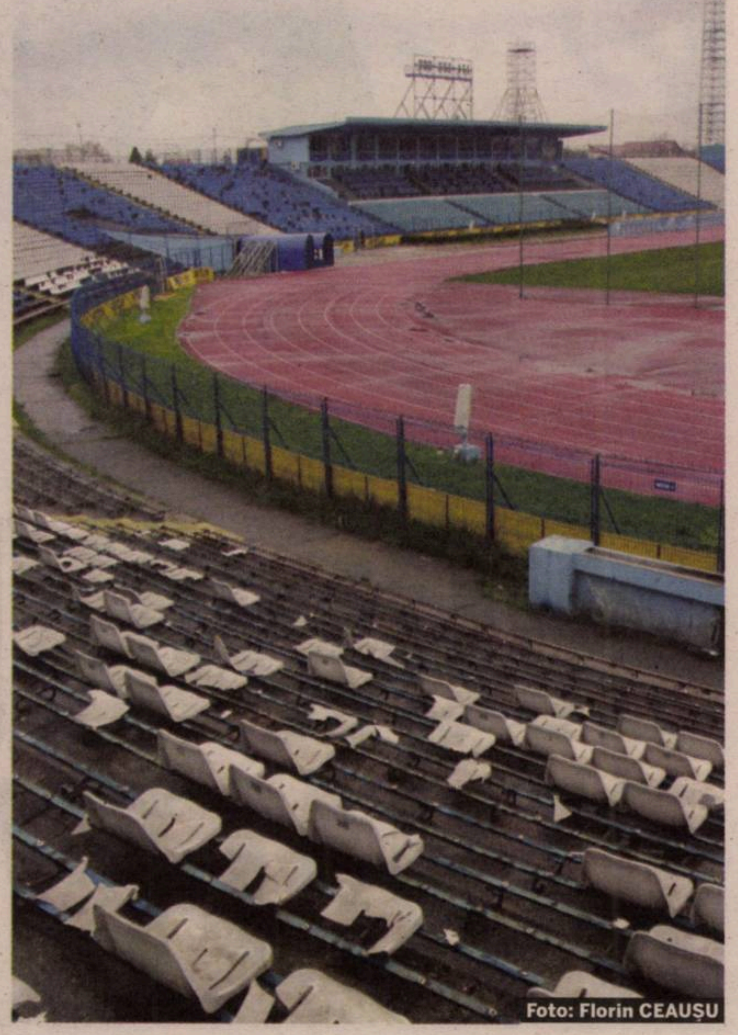
Foto: Florin CEAUŞU

ŞANSĂ

LOPES AR PUTEA DEBUTA LA BUZĂU

După aproximativ trei săptămâni de pregătire alături de noii săi coechipieri, fundaşul brazilian **David Lopes (foto)** este apt de joc. Acesta ar putea debuta pentru Universitatea la Buzău, în partida cu Victoria Brăneşti. „Lopes şi Wobay sunt apţi. Nu neapărat pentru un meci întreg, dar oricum e o veste bună pentru noi. Vom fi mai puternici", a declarat antrenorul Universităţii, Aurel Ţicleanu.

SCANDAL

ADRIAN MITITELU, ATAC LA FOSTELE GLORII

Adrian Mititelu (foto) a readus Universitatea la Craiova, dar încă nu are linişte. Acesta este convins că mulţi dintre foştii jucători ai Ştiinţei îi vor răul. „Fostelor glorii nu le pasă de soarta Craiovei. Cei mai mulţi dintre ei s-au aliat cu Neţoiu ca să îmi ia echipa. De-abia aşteaptă să dau eu greş şi să las echipa, dar asta nu se va întâmpla niciodată. Primii noştri duşmani sunt în Craiova", a spus Mititelu.

PUBLICITATE

*Prin Programul de stimulare a înnoirii Parcului auto naţional pentru 2010, condiţionat de prezentarea a 3 tichete valorice. Preţul include discountul minim acordat de dealeri.
Oferta este valabilă până pe 31/08/2010 pentru Fusion 1.4 80 CP Euro 4, în limita stocului disponibil. Consum mixt (l/km) 6,5; emisii CO_2 (g/km) 154. Autoturismul din imagine este cu titlu de prezentare.

PREMIERĂ

ZICU DEBUTEAZĂ AZI LA POLI

Transferat la Timişoara în urmă cu două săptămâni, **Ianis Zicu (foto)** nu a primit încă şansa de a arăta ce poate pe teren. Antrenorul lui Poli se gândeşte serios să îl introducă astăzi în teren, însă nu din primul minut. „Zicu face parte din cei 18 jucători convocaţi pentru meciul cu MyPa. Vom vedea cât va putea să evolueze, îi vom da treptat şansa să între pe teren, dar nu îl vom expune din prima riscului de a juca toate cele 90 de minute", a declarat antrenorul Petrovic.

AMBIŢIE

CURTEAN: „VREM SĂ DĂM GOLURI MULTE ÎN POARTA FINLANDEZILOR"

Alexandru Curtean a declarat ieri că îşi doreşte ca el şi colegii lui să facă spectacol în returul cu finlandezii de la MyPa 47, pentru ca Timişoara să aibă un moral ridicat duminică, în confruntarea cu CFR Cluj. „Trebuie să ne facem meciul uşor, pentru că ne aşteaptă apoi o partidă foarte importantă, cu CFR. Sper să marcăm cât mai mult", a spus mijlocaşul lui Poli.

„VOR AVEA PENALTY!"

ÎNCRÂNCENARE
Duelurile dintre Culio şi Mansour (în dreapta) au fost mereu la limita regulamentului

Foto: Szasz ISTVAN

PUBLICITATE

Marian Iancu este convins că Poli va fi dezavantajată în meciul cu CFR Cluj

Radu FAUR
radu.faur@prosport.ro

Poli joacă azi cu Mypa în Europa League, dar oficialii de la Timişoara se gândesc la meciul cu CFR Cluj, din Liga I.

Poli primeşte vizita clujenilor duminică seară, iar CCA a anunţat ieri că partida va fi condusă de Alexandru Deaconu, un arbitru pe care bănăţenii l-au recuzat în trecut, dar care a avut un start de sezon excelent. Reacţia lui Marian Iancu la această delegare a fost una ironică. „Mă doare-n pălărie! Tot aia e şi cu Deaconu, şi cu oricare alt arbitru. Finalul este cunoscut şi impus. CFR va avea penalty, un jucător al nostru va fi eliminat, scenariul este deja cunoscut. Eu nu mă voi enerva, m-am vaccinat, sunt imun", a declarat patronul echipei timişorene.

IANCU: „EI DAU CU PUMNUL, NOI CÂNTĂM NANI-NANI"

Iancu susţine că arbitrii au fost prea permisivi cu fotbaliştii antrenaţi de Mandorlini, iar jucătorii lui Poli au parte de un tratament cu totul diferit. „Antrenorul meu mă întreabă de ce nu evoluează Contra, dar Gabi Mureşan are voie să joace. I-am răspuns că aşa e în România. Mureşan are voie să dea cu pumnul, Deac şi Culio pot să rupă picioare, dar noi trebuie să ne purtăm ca nişte domnişoare. Trebuie să îi mângâiem pe creştet pe adversari, să avem grijă ca nu cumva să dăm mai multe goluri ca ei, să le cântăm nani-nani şi, după ce suntem dezavantajaţi, să ne retragem cât mai discret", a spus şeful lui Poli.

Iancu a adus în discuţie faptul că Mureşan şi-a lovit un adversar în meciul cu Victoria Brăneşti şi nu a luat nici măcar „galben", iar Contra a primit două etape de suspendare pentru o împingere. ■

AJUTOR

DOUĂ GREŞELI PRO-CFR ÎN ACEST SEZON!

CFR Cluj a beneficiat în primele două etape ale acestui nou sezon de tot atâtea greşeli de arbitraj. În runda întâi, la Severin, Universităţii i-a fost refuzat un penalty după o fază în care Nuno Claro l-a ţinut clar pe Mihai Costea. Meciul s-a terminat 0-0. În etapa a doua, în meciul cu Victoria Brăneşti (2-0), în minutul 82, Gabi Mureşan îl loveşte fără balon pe Oprea, la o fază premergătoare unui corner, dar centralul Drăgănescu nu îi arată cartonaşul roşu mijlocaşului CFR-ului.

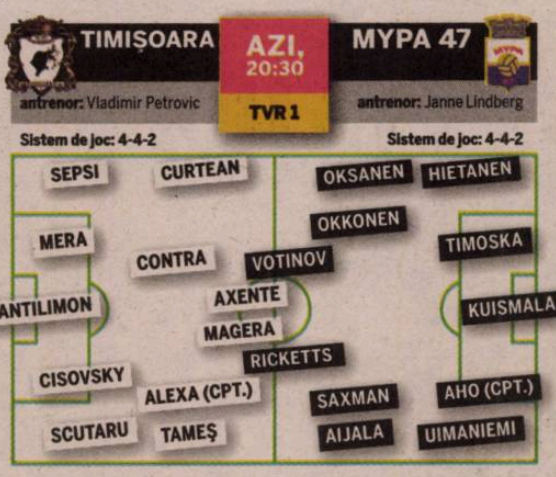

Rezerve: 99. Taborda, 4. Luchin, 20. Popovici, 55. Bourceanu, 31. Poparadu, 27. Zicu, 21. Goga
Absenţi: -

Rezerve: 12. Johansson – 13. Lindberg, 17. Kurittu, 22. Rautiainen, 23. Alonen, 19. Koljonen, 20. Benevides
Absenţi: -

Arbitru: Artyom Kuchin (Kazahstan) • **Asistenţi:** Yevgeniy Belskiym şi Bagytpek Kopzhassarov (ambii din Kazahstan) **Stadion:** „Dan Păltinişanu" (Timişoara) • **Bilete:** 8 lei - Peluza Nord, 10 lei - Peluza Sud, 15 lei - Tribunele I şi a II-a, 25 lei - Tribuna 0

Poli are probleme mult mai multe în interior decât arbitrajul. Vorbeşte Iancu de penalty-uri? Noi am avut doar două în sezonul trecut! Ei au avut cu siguranţă mult mai multe

Iuliu Mureşan, preşedinte CFR

SPANIA / CRISTIANO RONALDO ŞI KAKA AU LUAT LECŢII DE JIU-JITSU

„DOUĂ TRÓFEE ÎN PRIMUL AN!“

Portughezul le-a promis fanilor lui Real Madrid că va lua campionatul şi Liga Campionilor în acest sezon

Foto: EPA

Irina MANDREŞ
irina.mandres@prosport.ro

Jose Mourinho a promis că Real Madrid va cuceri cel puţin două trofee la finalul sezonului viitor. Antrenorul portughez vrea să câştige campionatul, pe care „galacticii” nu l-au mai luat de doi ani, şi Liga Campionilor, care a ajuns ultima dată în vitrina muzeului de pe „Santiago Bernabeu” acum zece ani!

„Un trofeu în sezonul viitor? Nu! Vor fi cel puţin două! Real Madrid este un club uriaş, care a avut câţiva ani mai puţin buni. Totul se va schimba începând de acum”, a declarat Mourinho. Antrenorul portughez i-a asigurat pe fani că are motive să fie atât de încrezător în reuşită: a cunoscut bine toţi jucătorii şi a stabilit deja tactica cu care va juca în sezonul viitor.

DE LA 4-2-2-2 LA 4-2-3-1

Cu Mourinho pe banca tehnică, Real Madrid va abandona 4-2-2-2-ul pe care îl folosea Manuel Pellegrini şi va trece la 4-2-3-1, sistem care îi va da mai multă libertate pe teren lui Cristiano Ronaldo. „Cris este fenomenal! Ştiam că este un jucător foarte bun, dar mi-a întrecut aşteptările. Munceşte foarte mult pentru un fotbalist atât de talentat cum este el. Pur şi simplu m-a impresionat”, a spus Mourinho despre starul lui Real Madrid.

KARATIŞTII CR7 ŞI KAKA

Cristiano Ronaldo şi Kaka se pregătesc intens pentru sezonul viitor. Cei doi jucători au profitat de prezenţa lui Royce Gracie (fost mare luptător de MMA – arte marţiale mixte) la Los Angeles pentru a participa la un seminar susţinut de acesta despre jiu-jitsu, o disciplină a sporturilor de contact. „Royce este idolul meu din copilărie. Îi înregistram luptele şi le vizionam de mai multe ori, pentru că nu înţelegeam cum poate să bată adversari mult mai înalţi decât el”, a mărturisit Cristiano Ronaldo, după ce a pus în practică câteva scheme de jiu-jitsu. ■

NOUL SISTEM » REAL VA JUCA CU EXTREME

4-2-3-1
Formula lui Mourinho pentru sezonul viitor

4-2-2-2
Formula cu care a jucat Pellegrini în sezonul trecut

Infografie: MARCA

18 ani au trecut de când Real Madrid a câştigat ultima oară Cupa Regelui în Spania

Jose Mourinho este cel mai bun antrenor din lume. Nu se compară nimeni cu el
Zlatan Ibrahimovic, atacant Barcelona

TEHNICĂ *„Galacticii“ Cristiano Ronaldo (foto 1) şi Kaka (foto 2) au învăţat cum să se apere de „extratereştrii“ Barcelonei*

1

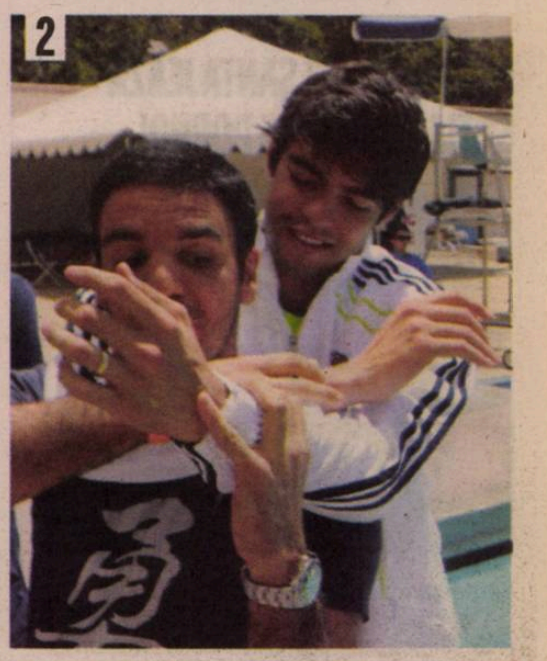
2

PUBLICITATE
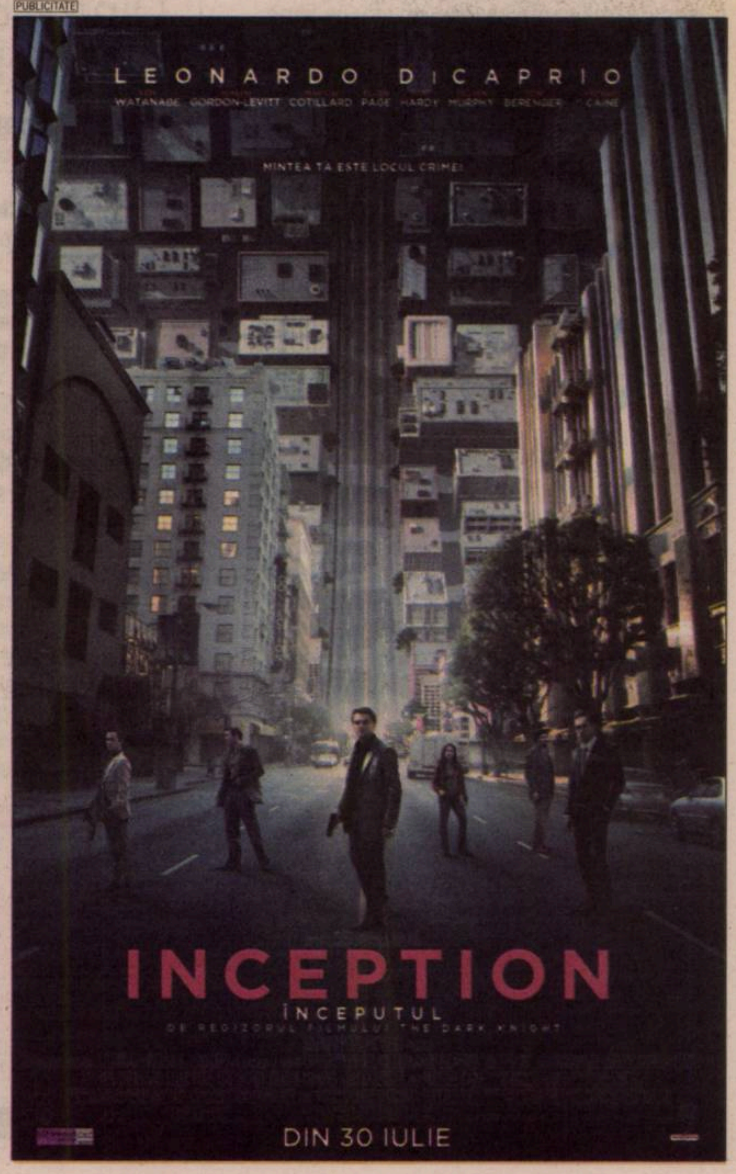

COREEA LEAGUE ALL STARS – BARCELONA 2-5

DOUĂ GOLURI PENTRU 400.000 €!

Barcelona a primit două milioane de euro pentru amicalul în care Messi a reuşit „dubla”. Dacă argentinianul n-ar fi evoluat, catalanii ar fi încasat cu 400.000 de euro mai puţin

Edwin ROSCH
edwin.rosch@prosport.ro

Leo Messi (foto) este în formă. A arătat-o ieri, în amicalul cu Coreea League All Stars, când a reuşit „dubla”, deşi a evoluat doar 17 minute. Barcelona a încasat două milioane de euro pentru partida de la Seul, însă, dacă Messi nu era pe teren, ar fi primit doar 1,6 milioane.

„Dacă nu joacă Messi, rupem contractul. O să plătim mai puţin pentru amical!”, au ameninţat sud-coreenii înaintea partidei de ieri împotriva Barcelonei. Pep Guardiola anunţase că nu-l va folosi pe argentinian pentru că este în urmă cu pregătirea fizică, acesta fiind prezent la doar două antrenamente de la întoarcerea din vacanţă.

În prima repriză, argentinianul, intrat pe teren în minutul 29, a zăpăcit starurile sud-coreene

Foto: EPA

şi a înscris de două ori, întorcând astfel meciul în favoarea echipei lui Guardiola, condusă încă din primul minut. Prima reuşită a venit după un duel unu la unu cu portarul advers şi o minge trimisă lobat în plasă. Al doilea gol, marcat înainte de pauză, a fost marca Messi: argentinianul a preluat mingea la marginea terenului, a scăpat de adversar prin dribling şi l-a executat pe portarul sud-coreean cu piciorul stâng. ■

PROGRAM TV

ASTĂZI

10:00 / DIRECT SPORT.RO
Ora exactă în sport cu Lucian Lipovan

18:30 / DIRECT EUROSPORT
Ciclism: Turul Poloniei

19:05 / DIRECT SPORT.RO
Informația cu Vali Moraru

20:30 / DIRECT TVR 1
Fotbal Europa League: Timișoara - MyPa

21:00 / DIRECT SPORT.RO
Știri Sport.ro. Cu: Ramona Păun

21:30 / DIRECT DIGI SPORT
Fotbal Europa League: Hajduk Split - Dinamo

23:00 / DIRECT SPORT 1
Tenis: ATP 500, Washington, optimile de finală

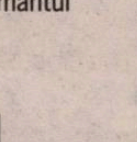

ProSport nu-și asumă răspunderea pentru eventualele schimbări operate între timp în program

GERMANIA

MATTHÄUS ÎȘI ȘANTAJEAZĂ SOȚIA CU CASETE PORNO!

Porno-șantaj în familia Matthäus! **Liliana (foto)** a spus luni într-o emisiune tv că soțul vrea să facă publice mai multe casete porno, în care ea se culcă cu alți bărbați. „Ca să fiu sinceră, mă șantajează cu nu știu ce filme porno în care apar eu, e atât de nebun încât e în stare de orice!", a declarat Liliana, care a venit în emisiune împreună cu amantul italian, milionarul Matteo Baldo.

STRANIERI

E OFICIAL: MUTU NU MAI E DE VÂNZARE!

Președintele clubului Fiorentina, Andrea Della Valle, a spus ieri că **Adrian Mutu (foto)** nu mai este de vânzare, după accidentarea muntenegreanului Stevan Jovetic. „Accidentarea lui Jovetic este șocantă și va reprezenta o mare pierdere. Nu vom face alte achiziții, deoarece avem un tânăr de mare perspectivă, Adem Ljajic, dar mai ales pe Adrian Mutu, care nu mai este de vânzare. Va reveni la sfârșitul lui octombrie și ne bazăm pe el", a spus Della Valle. Jovetic a suferit o leziune a ligamentelor încrucișate și va absenta de pe teren între șase și șapte luni.

ANGLIA

CAMPIONATUL ESTE CONTROLAT DE INVESTITORI DIN ALTE TĂRI ÎN PROPORȚIE DE 50%

PERFORMANȚE *De când au patroni străini, Manchester United și Chelsea și-au împărțit trofeele în Anglia*

Foto: EPA

PREMIER LEAGUE, INVADATĂ DE STRĂINI

Dintre cele 20 de echipe, nouă au patroni din afara granițelor Angliei. Și Blackburn Rovers va ajunge pe mâinile unui om de afaceri indian!

Irina MANDREȘ
irina.mandres@prosport.ro

Edwin ROSCH
edwin.rosch@prosport.ro

Premier League va deveni în curând teritoriu străin în proporție de 50%: nouă echipe sunt deja conduse de investitori de peste granițe, iar a zecea, Blackburn, este pe cale de a fi preluată de către un om de afaceri indian.

Presa din Anglia cere federației să nu mai permită străinilor să cumpere echipe din Premier League, acuzând faptul că fotbalul englez își va pierde identitatea. După ce Blackburn Rovers va deveni proprietatea omului de afaceri indian Ahasan Ali Syed, zece echipe din cele 20 ale campionatului vor fi controlate de străini.

Cu toate că investitorii străini au adus multe beneficii echipelor englezești pe care le dețin - Chelsea a cucerit 13 trofee de când rusul **Roman Abramovic (foto)** a preluat echipa în 2003 -, aceștia sunt criticați pentru modul în care conduc cluburile. „Patronilor străini nu le pasă de identitatea fotbalului englez. Au bani pentru transferuri și nu-i mai interesează de academiile de juniori ale cluburilor. Poate că așa se explică și faptul că echipa națională suferă", a scris cotidianul The Guardian.

GUVERNUL IA MĂSURI

Guvernul britanic îi obligă pe patronii cluburilor să se ocupe mai mult de juniori. Numărul orelor de pregătire din academiile sportive va crește de la 5 la 20 pe săptămână, pentru a ajunge la același nivel cu Spania, Germania sau Olanda. De asemenea, academiile din Premier League vor trebui să mărească și intensitatea antrenamentelor efectuate de jucători pentru ca aceștia să aibă șanse să ajungă cât mai repede în vârf. Aceste măsuri vin ca urmare a dezastrului înregistrat de naționala Angliei la Cupa Mondială și au în vedere ca echipele din Premier League, întesate de străini, să crească jucători englezi care să devină tinere talente. „În Africa de Sud nu am avut cei mai buni jucători la dispoziție. Pe viitor trebuie să avem cel puțin 40 de talente, ca să avem de unde alege", a spus președintele ligii engleze, Richard Scudamore.

63%
dintre jucătorii din Premier League sunt stranieri

CLUBURILE ENGLEZEȘTI, SUB DOMINAȚIE STRĂINĂ

CLUB	PATRONI
ARSENAL	din SUA(Stan Kroenke) și din Uzbekistan (Alisher Usmanov)
ASTON VILLA	din SUA (Randy Lerner)
BIRMINGHAM	din China (Carson Yeung)
CHELSEA	din Rusia (Roman Abramovic)
FULHAM	din Egipt (Mohamed Al Fayed)
LIVERPOOL	din SUA (Tom Hicks și George Gillett)
MAN. UNITED	din SUA (Malcom Glazer)
MAN. CITY	din EAU (Șeicul Mansour)
SUNDERLAND	din SUA (Ellis Short)

PRO SPORT Fondat 1997; ISSN 1453-3707
BRAT Tirajul ProSport este certificat de Biroul Român de Audit al Tirajelor
Tipar: coprint **Telefon:** 031.825.1028; **Fax:** 031.825.1036 **www.coprint.ro**
PubliMedia International

Redactor-șef:	Dan Filoti	Fotbal intern:	Iulian Vâlvoiu	Director publishing:	Cosmina Noaghea	Foto:	Marius Smădu
Redactori-șefi adjuncți:	Florin Caramavrov, Lucian Lipovan, Matei Udrea	Reporteri speciali:	Alexandru Enciu	Director editorial:	Cristian Hostiuc	Producție:	Rodica Ghenciu
		Ligi inferioare:	Daniel Remeș	Publisher:	Daniela Radu	Distribuție:	Dan Apostolache
		Fotbal extern:	Robert Vătafu	Vânzări:	Nicoleta Nedea	Financiar:	Sorin Dinu
Responsabil de număr:	Doru Gheorghiu	Sporturi:	Andru Nenciu	Marketing:	Daniela Șerban	HR:	Elena Șerban
		Foto:	Alexandru Hojda	Cercetare:	Daniel Secarea	IT:	Bogdan Petre
		Art director:	Alexandru Popescu	Dezvoltare:	Simona Drăghici	Administrativ:	Sorin Cârciu
		Online:	Ciprian Poloni	Prelucrare imagine:	Iulian Popa		
		Organizare:	Sorin Toma				

Brand Manager:	Lucian Cotreanți
PR & Events Manager:	Ana Gulie
Sales Coordinator:	Vlad Florea 0318 256 234
Sales Manager:	Luiza Dobre 0318 256 317
Sales Manager Clienti Directi:	Florin Pleșea 0318.256.232
Traffic manager:	Marina Țărigrădeanu 0318.256.240

Redacție: București, Str. Aurel Vlaicu, nr. 62-64. Telefon: 031.825.7300; Fax: 031.825.7385; **Abonamente:** 0318.256.242/244/332, Fax:0318.256.243 **Trimiteți opiniile dumneavoastră la** dialog@prosport.ro

JUDO

7 ZILE LUCRĂTOARE PE SĂPTĂMÂNĂ

Alina Dumitru și-a transformat singura zi liberă, duminica, în zi de antrenamente pentru a respecta ordinea de concurs la Mondiale

Mirela BASESCU
mirela.basescu@prosport.ro

Campioana olimpică Alina Dumitru (foto) numără zilele până la Mondialul de la Tokyo (9-13 septembrie), unde va lupta pentru singurul titlu care îi lipsește din palmares.

Până atunci, sextupla campioană europeană repetă procedee și dă cu adversarele de tatami la Cupa Europeană din acest weekend, de la Hamburg. „Voi lupta pentru aur în Germania, am nevoie de primul loc pentru moral și pentru a începe bine stagiul de pregătire de acolo", explică Alina. Gândul îi fuge spre competiția din Japonia, pentru care a început pregătirile încă de la finalul anului trecut, în dorința de a cuceri medalia de aur pe care o „vânează" din 2005.

O provocare a cărei reușită este îngreunată și de schimbarea ordinii de concurs, fapt ce a atras după sine antrenamente specifice. Dacă până acum, reprezentanții categoriei 48 kg deschideau competiția, la Tokyo, aceștia vor încheia concursul. „Cu noul program voi concura duminica și a fost un pic mai greu să mă obișnuiesc cu antrenamentele în această zi. De obicei, era ziua mea liberă, în care aveam alte lucruri de făcut, și la început a fost destul de complicat, dar trebuie să faci și sacrificii. Nu cred că emoțiile se vor acumula, pentru că am mai concurat în acest sistem în urmă cu patru ani", mărturisește Alina.

Foto: EPA

TENIS / CÎRSTEA A URCAT ÎN TURUL DOI LA COPENHAGA

Sfertfinalistă săptămâna trecută la Istanbul, **Sorana Cîrstea (foto)** s-a calificat în turul secund al turneului WTA de la Copenhaga, unde o va întâlni pe Katarina Srebotnik. În primul tur, Sori a învins-o pe Petra Kvitova cu 4-6, 6-2, 6-4, obținând astfel prima sa victorie în fața cehoaicei, de care e condusă la general cu 2-1. Românca a primit 30 de puncte WTA și 2.950 de dolari.

TENIS / CRIVOI ȘI BOGDAN RĂMÂN ÎN CĂRȚI LA TURNEELE ITF

Victor Crivoi s-a calificat în turul doi al challengerului de la Kitzbühel (Austria), după ce a trecut de Bjorn Phau cu 4-6, 6-4, 6-4. În turul secund, românul îl va întâlni pe austriacul Dominic Thiem. Tot în turul secund, la turneul ITF de la Monteroni D'Arbia (Italia) a ajuns și Elena Bogdan, care a trecut în runda inaugurală de Diana Enache cu 6-7/3, 6-1, 7-6/2, dar și de Liana-Gabriela Ungur, care a învins-o, cu 7-5, 7-5, pe Nadia Lalami (Maroc).

RUGBY / URUGUAYENII SE PREGĂTESC PENTRU „STEJARI"

Naționala Uruguayului a început pregătirea pentru meciul cu România din noiembrie, întâlnire decisivă pentru calificarea la Cupa Mondială din 2012. Federația a convocat 31 de jucători, care au intrat deja în cantonament, urmând să se întoarcă la cluburi numai dacă vor avea meciuri în această perioadă. Dubla manșă se va disputa pe 13 noiembrie (Montevideo) și pe 27 noiembrie (București).

POLO / TRICOLORII SE REUNESC LA DINAMO

Foto: EPA

Componenții naționalei României intră de azi în linie dreaptă pentru Campionatul European de la Zagreb (29 august-11 septembrie), elevii lui Istvan Kovacs urmând a se reuni în București la Bazinul Dinamo. **Cosmin Radu (foto, în stânga)** și colegii lui vor mai evolua până la plecarea spre CE la un turneu în Spania, la Portugalete (12-14 august) și la Cupa Dunării de la Kosice.

NATAȚIE / MERGEM CU NOUĂ SPORTIVI LA EUROPENE

Delegația României va pleca sâmbătă la CE de natație de la Budapesta, competiție ce a debutat ieri și se va încheia pe 15 august. Lotul va fi format din nouă sportivi. La sărituri vor lua startul Corina Popovici, Maria Elena Aiacoboae și Constantin Popovici, în timp ce la înot teamul va fi compus din Camelia Potec, Ionela Cozma, Dragoș Agache, Alin Artimon, Alexandru Coci și Norbert Trandafir.

GIMNASTICĂ / PLANIFICATĂ PENTRU LUNA SEPTEMBRIE, ÎNTOARCEREA SANDREI IZBAȘA ÎN CONCURSURILE INTERNAȚIONALE POATE AVEA LOC MULT MAI REPEDE, CHIAR SĂPTĂMÂNA VIITOARE, LA IPSWICH

Foto: Răzvan LUPICĂ

REVINE IZBAȘA!

Sandra se pregătește la sol, bârnă și sărituri, iar prezența ei în echipa care va întâlni Marea Britanie va fi decisă zilele următoare

Mirela BASESCU
mirela.basescu@prosport.ro

Campioană olimpică la sol, Sandra Izbașa (foto) este la un pas de a reintra în scena gimnasticii mondiale. După aproape un an de la accidentarea gravă pe care a suferit-o, Sandra și-a recuperat exercițiile la trei aparate, a lăsat în urmă perioada neagră, despre care vorbește ca fiind „cea mai grea încercare" și se gândește deja la noi provocări.

Sandra Izbașa se reîntoarce în echipa cu care a cucerit bronzul olimpic la Beijing, în 2008

Foto: Cosmin MOȚEI

La patru luni după ce a furnizat marea surpriză a Internaționalelor României, unde a prezentat un exercițiu demonstrativ la bârnă, Sandra Izbașa continuă să surprindă. Deși viitorul ei în sportul de performanță era privit cu scepticism după operația suferită la tendonul lui Ahile la piciorul drept, sportiva în vârstă de 20 de ani nu lasă loc incertitudinilor.

IPSWICH: PRIMA BORNĂ ÎN REVENIRE?

Multă muncă, sute de repetări, un program individualizat de pregătire pe care l-a urmat zilnic, totul combinat cu ambiție și determinare. „Sandra merge bine, s-a recuperat perfect în ceea ce privește exercițiile, putem spune că și-a recuperat și dificultatea, în ideea că își face solul pe care l-a avut înainte", ne-a spus directorul tehnic al lotului, Anca Grigoraș. Cu exerciții competitive la sol, bârnă și sărituri, Sandra se poate întoarce în concursuri, chiar săptămâna viitoare, în întâlnirea bilaterală cu Marea Britanie, de la Ipswich, concurs ce coincide cu prima evoluție a echipei României sub conducerea antrenorilor Mariana Bitang și Octavian Bellu.

TREBUIE SĂ MAI ACUMULEZE REPETĂRI

Revenirea ei, devenită deja certitudine pentru site-ul american de specialitate „International Gymnast" este pusă însă la îndoială de stafful tehnic. „Chiar dacă Sandra pare gata, nu suntem siguri că după atâta vreme în care a avut foarte mult de recuperat este pregătită total. Deși merge bine pe integralele pe toate trei aparatele nu are un număr suficient de repetări, astfel că o decizie vom lua cu câteva zile înainte de a pleca", a explicat Grigoraș. Întoarcerea Sandrei în concursuri era planificată pentru 17-19 septembrie, la Naționalele României de la Reșița.

VERIFICARE PENTRU CM DE LA ROTTERDAM

Echipa feminină de gimnastică a României reia seria concursurilor de verificare în vederea participării la Mondialele de la Rotterdam (16-24 octombrie). Astfel, săptămâna viitoare, între 13 și 15 august, România întâlnește Marea Britanie, la Ipswich. Echipa va fi aleasă dintre gimnastele Sandra Izbașa, Gabriela Drăgoi, Cerasela Pătrașcu, Amelia Racea, Raluca Haidu, Ana Porgras, Diana Chelaru, Diana Trenca, Dana Andrei.

RATEAZĂ DERBY-UL CU POLI TIMIȘOARA?

Kivuvu (foto, în dreapta) e pe cale să lipsească de la primul meci tare al lui CFR din acest an, cu Poli. „Mi-e ciudă că nu voi juca la Timișoara. Mâine (n.r. - azi) plec la Lisabona, fiindcă sunt chemat la națională pentru amicalul cu Uruguay", a povestit Kivuvu în timp ce exersa placa primită de la ProSport. Vestea l-a șocat însă tocmai pe președintele ardelenilor, Iuliu Mureșan, deși mijlocașul susține că oficialii clubului i-au cumpărat biletul de avion. „Poate nu joacă la Timișoara că așa vrea Mandorlini, dar cum să plece la națională înainte de meciul cu Poli? Nici vorbă! Celor de la naționala Angolei le va fi imposibil să ni-l ia în timp ce el are etapă de campionat. Refuzăm să-l dăm atât de repede", a tunat șeful CFR-ului.

ZBOR SPRE TITLU

REPORTAJ / „VIERA DE CLUJ" ARE SÂNGELE IUTE: TRĂIEȘTE INTENS ORICE CLIPĂ. PE TEREN, DAR ȘI PE PLACA DE SKATEBOARD

Kivuvu s-a dat cu skateboardul pe străzile Clujului și a fost intervievat pentru PRO TV de... iubita sa!

Paula MITRACU
Cristian ASZALOS
redactiacluj@prosport.ro

După a doua victorie în tricoul lui CFR, mijlocașul angolez Dominique Kivuvu (22 ani) și-a dat frâu liber pasiunii sale. Și-a luat skateboardul și a dat o tură. „Sigur vor tremura șefii mei când vor vedea pozele. Îi asigur că voi fi atent!", e jurământul solemn făcut de mijlocaș. Martor: iubita sa, Varella.

La o lună și jumătate de la primul contact cu România, când a venit să semneze cu CFR, „Viera de Cluj" povestește pe îndelete secretele adaptării sale în Gruia. Titular în toate cele trei meciuri oficiale ale ardelenilor, Dominique Kivuvu (22 ani) explică ce l-a ajutat să se obișnuiască cu „aerul de ceferist".

KONE ȘI TRAORE I-AU FOST GHIZI

„Atuul principal este prietena mea, Varella. Cu ea am colindat orașul ca să-l cunosc, cu ea am ieșit la masă și am aflat cum se gătește în Cluj. Tot ea m-a salvat gătindu-mi acasă, dacă ceva nu-mi plăcea la mâncarea din oraș!", se amuză acum Kivuvu, când radiografiază primele trei săptămâni de viață la Cluj.

CUPLU *La inițiativa ProSport și PRO TV, Varella i-a luat un scurt interviu iubitului său, Dominique Kivuvu*

Foto: Cristian ASZALOS

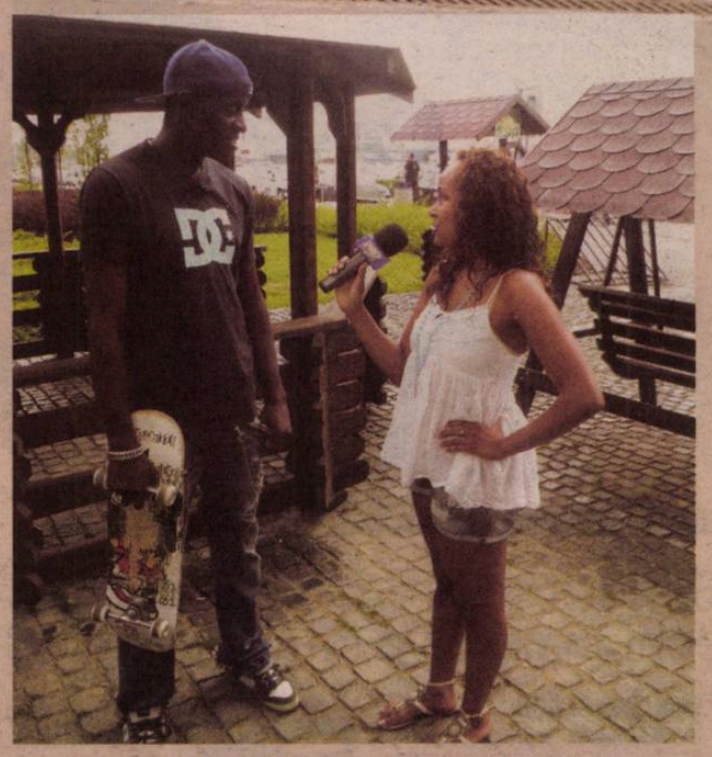

Să nu aibă emoții președintele Mureșan când vede pozele! Nu-mi risc picioarele. Chiar mă pricep

Dominique Kivuvu, mijlocaș CFR Cluj

„Ah, stai, să nu-i uit pe Kone și Traore. Ei mi-au fost ghizi și profesori de limba română. «Stai cuminte!» e expresia care mi-a plăcut cel mai mult din lecțiile lor!", povestește Dominique, care încă de la debutul său la CFR și-a depășit un record. „Da, am dat două goluri într-un meci, în Supercupă, cât nu am făcut în 80 de partide la Nijmegen, unde am stat patru ani!", râde Kivuvu, deși a doua reușită în tricoul CFR-ului a fost în poarta lui Nuno Claro!

Între două antrenamente, Kivuvu a pus mâna ieri pe prima placă de skateboard găsită la îndemână de când a sosit la Cluj! „Ce dor îmi era să mă urc pe una. Sper că nu vor avea emoții foarte mari șefii! Să stea liniștiți, voi avea grijă de mine", promite Dominique, care a recunoscut că și-a camuflat la semnarea contractului cu oficialii CFR-ului pasiunea periculoasă. ■

131
de minute
a bifat Kivuvu la CFR în cele două jocuri de campionat de până acum, cu Craiova și Brănești, ambele din postura de titular. În Supercupă, împotriva Unirii Urziceni, a evoluat 68 de minute

Foto: Cristian ASZALOS

PRO SPORT
Câștigi timp și economisești bani

ABONEAZĂ-TE LA PROSPORT!
★ „CUMPĂR PROSPORT" PRIN SMS LA 7533 (7€ fără tva) / 1 LUNĂ
★ ONLINE: WWW.PROSPORT.RO (VISA / MASTERCARD / VISA ELECTRON SAU MAESTRO)
★ PRIN ORDIN DE PLATĂ SAU MANDAT POȘTAL (vezi talonul »)
Contravaloarea abonamentului se poate achita prin ordin de plată la orice bancă sau prin mandat poștal la orice oficiu poștal, în contul Publimedia International - RO76INGB0001000180258927 deschis la ING Bank, sector 1, CIF RO 12530043. Prețul include TVA și taxele de distribuție. Publimedia International își asumă responsabilitatea trimiterii abonamentului către dumneavoastră. Eventualele erori în distribuție nu cad în sarcina noastră, dar trebuie semnalate imediat pe adresa abonamente@mpg.ro.

NUME ȘI PRENUME
ADRESA
TEL/FAX EMAIL
■ ProSport 1 lună 26 RON ■ ProSport 3 luni 75 RON ■ ProSport 6 luni 145 RON ■ ProSport 12 luni 285 RON ■ ProSport și Gândul 1 lună 40 RON
Completează talonul de mai sus, decupează-l și trimite-l împreună cu dovada plății pe adresa: Str. Aurel Vlaicu, nr. 62-64 - Departament Abonamente; prin fax: 0318.256.243 sau prin email: abonamente@mpg.ro. Abonamentele plătite până în data de 20 a lunii în curs, vor fi distribuite cu 1 a lunii următoare
■ Nu sunt de acord ca datele mele personale să fie incluse în baza de date cu cititorii produselor editate de Publimedia International, conform Legii 677/2001.

„U“ CLUJ – VASLUI AZI 18:00 GSP TV | RAPID – OȚELUL AZI 20:00 DIGI SPORT | BRĂNEȘTI – CRAIOVA AZI 21:45 GSP TV | TG. MUREȘ – URZICENI MÂINE 18:00 DIGI SPORT | BRAȘOV – STEAUA MÂINE 21:00 DIGI SPORT | ASTRA – GAZ METAN DUMINICĂ 18:00 GSP TV | TIMIȘOARA – CFR CLUJ DUMINICĂ 20:00 ANTENA 1 | PANDURII – DINAMO DUMINICĂ 21:45 DIGI SPORT | SPORTUL – BISTRIȚA LUNI 18:00 GSP TV

Numărul 3996
Vineri, 6 august 2010
24 pagini ◤ Tiraj: 59.199

EDIȚIE NAȚIONALĂ
Editat de Publimedia International

601.000 DE CITITORI zilnic (SNA)
1.244.498 DE VIZITATORI unici în iulie (SATI)
pe www.prosport.ro

PRO SPORT

Fă-ți suporter

Știm ce înseamnă să fii sportiv

www.prosport.ro

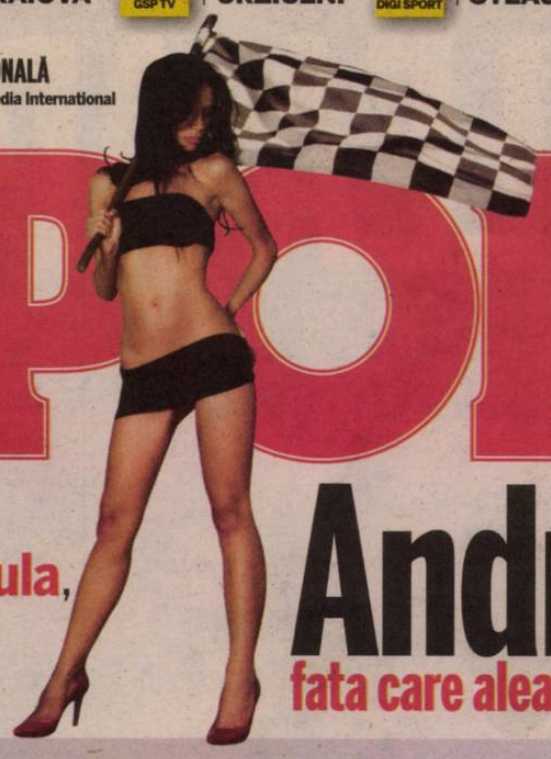

Interviu cu vedeta Playboy **Andreea Necula**, prima femeie pilot de curse din România!

Andreea,
fata care aleargă bărbații cu mașina

»24 de POPESCU

Europa League, turul trei preliminar
HAJDUK – DINAMO 3-0
(3-0)
În tur: 1-3

Dinamo a trăit una dintre cele mai negre seri în iadul de la Split ★ A pierdut incredibil și a rămas în afara Europei ★ Apărarea l-a trădat din nou pe Andone

COȘMAR PENTRU „CÂINI“

Azi, ora 14:30, în direct la **Sport.ro** și pe **www.prosport.ro**, afli adversarii din play-off-ul Europa League pentru Steaua, Vaslui, Timișoara și Urziceni

»8-9
de **MUREȘANU**; foto: **MOȚEI**

Europa League, turul trei preliminar
TIMIȘOARA – MYPA 3-3
(0-3)
În tur: 2-1

Minunea de la Timișoara: 3-3 după 0-3!

★ Poli a întors incredibil în repriza a doua după ce luase trei goluri în prima parte și merge în play-off-ul Europa League
★ Cisovsky a adus calificarea în prelungiri
★ Zicu, la primul gol pentru bănățeni

»6 de **FAUR**

CONCURENȚĂ PENTRU PĂCURAR

Iulian Apostol, ultima lovitură a Stelei

»2-3

SE POATE JUCA PE „OBLEMENCO”

Craiova face curățenie cu secera!

»11

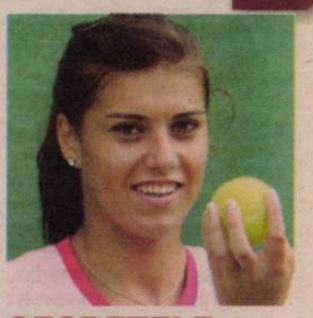

SECRETELE REVENIRII SORANEI

Cîrstea, al doilea sfert într-o săptămână

»14-15

„AJUTAȚI DE FRF ȘI LPF“

Copos: CFR e campioana pilelor

»18-19

PRET: 1,6 lei

Biblioteca Județeană MUREȘ TÂRGU MUREȘ

www.prosport.ro

OPINIE

CORNER

Dan FILOTI

dan.filoti
@prosport.ro

ZICU

Poli și Dinamo au „reușit" două prime reprize năucitoare aseară. 0-3 și 0-3. Scoruri identice și incredibile!
Să vorbim despre nebunia de la Timișoara și despre incredibila revenire. *Sunt momente în care fotbalul îi plesnește pe cei care îl mint și îl înșală... Conducătorii bănățeni se lamentau de două zile că nu știu cine arbitrează meciul cu Clujul și că CFR-ul fură, antrenorul vorbea de antrenament tare cu MyPa în vederea meciului de campionat.* Toate astea au creat un sentiment de relaxare pentru o echipă impotentă și enervantă timp de 45 de minute. La pauză, un scor ireal, pe care nimeni nu ar fi pariat. Pariu ați zis? Robert Vătafu, șeful secției de fotbal internațional, a mizat pe egal și calificare în minutele de pauză, în care noi, ceilalți, ne priveam năuciți și a clamat triumfător: „V-am spus eu!", în ultimele secunde. *Pe cât de penibili fuseseră în prima parte, pe-atât de hotărâți au fost în ultimele 45 de minute. S-au prăvălit literalmente spre poarta finlandeză, cu Zicu și Mansour, dar mai ales Zicu schimbând soarta calificării. Iannis este în mediul în care poate să renască și probabil că o va face.* Până atunci a reînviat o echipă și un oraș printr-un gol extraordinar și decisiv.

PROBLEMĂ

BECALI, DATOR LA FISC?

Verificările celor de la ANAF au scos la iveală penalizări în valoare de 14 milioane de lei în privința impozitelor neachitate în urma tranzacțiilor imobiliare ale lui Gigi Becali din anii trecuți. „Ei au mai încearcat să mă prindă cu nu știu ce datorii din 2005, 2006, de plată a TVA-ului. Dar nu au cum să facă asta, totul e în regulă. Eu sunt liniștit în privința asta", a replicat patronul Stelei. Latifundiarul are la dispoziție 30 de zile pentru a contesta decizia.

www.prosport.ro

Ce se va întâmpla cu Unirea Urziceni după eliminarea din Liga Campionilor?

Va face performanță în continuare 21%

Va deveni o echipă mediocră 37%

Va fi vândută 16%

Se va desființa 26%

Răspunde azi la întrebarea:
„Rămâne Steaua neînvinsă în Liga I și după partida de la Brașov?"

Top 3 știri pe www.prosport.ro

1. **Brandan a răbufnit:** „Patronul ne-a tratat ca pe niște gunoaie!"
2. **Fenerbahce, eliminată de Young Boys Berna!** Vezi toate echipele calificate în play-off-ul Ligii Campionilor
3. **Steaua, „pedepsită" indirect de UEFA!** „Roș-albaștrii" ratează prima urnă valorică în Europa League!

NEGOCIERI / IULIAN APOSTOL, INTERNAȚIONALUL UNIRII URZICENI, ESTE FOARTE APROAPE DE O TRECERE ÎN GHENCEA

AL 15-LEA APOSTOL

Datoria pe care Dumitru Bucșaru o are la patronul Stelei, circa 3 milioane de euro, îl determină pe primul să cedeze jucători în contul acesteia

Nu pot să comentez speculații. Eu nu știu nimic despre faptul că m-ar vrea Steaua
Iulian Apostol, mijlocaș Unirea Urziceni

TRICOLOR *Apostol (în galben) a impresionat la națională până la accidentarea sa*

Foto: Bogdan IORDACHE

Cristian MUNTEANU
cristian.munteanu@prosport.ro

Accidentatul Iulian Apostol se pare că ar putea reveni pe gazon jucând în tricoul Stelei și nu în cel al Unirii Urziceni. Surse din interiorul clubului roș-albastru afirmă că mijlocașul este aproape de Ghencea, fiind dorit de către Victor Pițurcă pentru a întări linia mediană a echipei.

Eliminarea ialomițenilor încă din turul trei preliminar al Champions League, dincolo de planul sportiv, are repercusiuni și asupra bugetului Unirii. În cazul în care trupa lui Levi se califica măcar în play-off-ul competiției, atunci circa două milioane de euro ar fi intrat în conturile clubului. Asta ar fi însemnat plata salariilor jucătorilor, precum și o sumă consistentă intrată în buzunarele lui Gigi Becali, creditorul lui Dumitru Bucșaru. Așa, pentru a mai acoperi o parte din datorie, trei milioane de euro, se pare că patronul Unirii este gata să se despartă de Iulian Apostol.

TITULAR ÎN LOCUL LUI PĂCURAR

Pițurcă a fost cel care a venit cu ideea de a-l înregimenta pe mijlocașul Unirii, atunci când a auzit prima dată de datoria pe care Bucșaru o are la Gigi Becali. „Piți a sesizat oportunitatea imediat. Steaua nu prea mai are lichidități, iar un transfer făcut în condițiile știute ar fi foarte convenabil pentru ei. I-a și zis lui Gigi: «Tu oricum nu ai nevoie de banii de la Bucșaru. Hai mai bine să-l luăm pe Apostol. E ce ne trebuie la mijlocul terenului, și tehnic, și bun defensiv. Cu el, cu Răduț și cu Dorel (n.r. - Stoica), am fi imbatabili la mijlocul terenului». Bucșaru spera să treacă de Zenit ca să ia bani și să-l mai potolească pe Gigi, dar acum îi va fi greu să mai țină echipa și să-i plătească și datoria lui Becali", a povestit sursa din interiorul clubului din Ghencea.

Cel sacrificat ar fi Păcurar, jucătorul care nu s-a acomodat foarte bine la Steaua, el făcând două prime meciuri mai degrabă modeste. Trecerea lui Apostol la Steaua ar putea înseamna și o nouă păsuire pe care ar obține-o Dumitru Bucșaru de la Gigi Becali în vederea achitării datoriei sale, pentru care a girat cu 40% din acțiunile societății Comaico.

6
meciuri și un gol are Apostol pentru echipa națională a României

151
de partide a adunat Apostol în Liga I, unde a înscris și 12 goluri

L-AU CĂUTAT ȘI PE ERIC DE LA GAZ METAN

Surse din anturajul echipei Gaz Metan au dezvăluit ieri că brazilianul Eric (foto) a fost și el căutat de o persoană apropiată Stelei. Mijlocașul ofensiv al echipei ardelene e golgheterul Ligii I, cu patru goluri. Totuși, președintele de la Mediaș, Ioan Horoba, a dezmințit orice zvon legat de plecarea brazilianului: „Nu are nicio ofertă, și nu mai poate fi cumpărat definitiv decât de Gaz Metan, pentru că am eliminat în această vară o clauză care îl făcea dezirabil și pentru alte cluburi. Eric va juca numai la Mediaș".

Hoții credeau că avem în seif banii câștigați din biletele vândute la meciul cu Craiova. Păi dacă Mitică (n.r. - șeful LPF) a declarat că am încasat 300.000 de euro...
Gigi Becali, finanțator Steaua

Hoții să nu mai dea spargeri la Steaua, că nu vor găsi niciodată bani aici! Lucrăm prin bănci. Să vină să dea lovitura atunci când colectăm banii
Gigi Becali, finanțator Steaua

Oamenii de la firma de pază de la stadion au dormit pe ei. Nu se poate așa ceva! E posibil ca hoții să fi fost și dintre ei, nu știu
Gigi Becali, finanțator Steaua

VIZAT
Biroul lui Argăseală a fost și el scotocit de hoți, care au căutat bani și nu au luat niciun obiect important

Foto: Cosmin MOȚEI

„BONFIM SE FACE! IANCU A REZOLVAT PROBLEMA CU FISCUL“

Patronul Stelei spune că Timișoara și-a rezolvat problemele cu Fiscul, astfel că jucătorul va ajunge în Ghencea. Din cauza datoriilor pe care cei de la Timișoara le au, Fiscul a pus sechestru pe toți jucătorii bănățeni, conturile clubului fiind blocate, au spus oficialii de pe Bega ieri. În aceste condiții, transferul lui Bonfim (foto) la Steaua era în impas. „Am vorbit cu Iancu și mi-a zis să-l stăpânesc sănătos pe Bonfim că a rezolvat problema cu Fiscul și transferul se va face", a spus Becali, ieri, la Sport.ro.

Iulian Apostol nu a evoluat în acest sezon pentru Unirea în preliminariile Champions League, deci va putea fi folosit de Steaua în Europa League

După accidentarea la genunchi, Iulian Apostol va reveni săptămâna viitoare la antrenamentele Unirii, urmând să poată evolua într-un meci peste cel puțin 14 zile

ALARMA ERA DE FORMĂ

Alin Ionescu, șeful firmei de pază Shelter, a mărturisit din ce motiv hoții nu au fost prinși

Daniel VLAD
daniel.vlad@prosport.ro

Agitație mare ieri-dimineață în Complexul stadionului Steaua. În jurul orei 9:00, două mașini de poliție se aflau parcate în fața tribunei oficiale a roș-albaștrilor. Motivul? În cursul nopții de miercuri spre joi, doi hoți au spart un seif și au vandalizat birourile celui mai titrat club din fotbalul românesc.

Clubul Steaua a fost vizitat de doi hoți ieri pe la 4 dimineața. Pesemne amatori, pentru că au fost surprinși de camerele de luat vederi fără măști sau cagule pe față, ceea ce înseamnă că va fi o chestiune de timp până când aceștia vor fi prinși. Alin Ionescu, șeful firmei de pază Shelter, a dezvăluit ieri ce s-a întâmplat în cursul nopții de miercuri spre joi. „Este adevărat că hoții au pătruns în birourile clubului Steaua. Au urmărit cu mare atenție când patrula noastră își facea rondul obișnuit și au intrat apoi la tribuna oficială. Au spart un seif cu ajutorul flexului, dar nu au furat nimic. Apoi au decis să intre și în birourile de acolo, dar nici de aici nu au furat nimic", și-a început Ionescu discursul.

Acolo unde e seiful cu bani în ziua meciului e și un câine lup! Ca să ajungă la bani, trebuia ca hoții să împuște câinele
Gigi Becali, finanțator Steaua

Ieri, polițiștii au luat amprente chiar și de la angajații clubului

„CUNOȘTEAU LOCUL"

În continuare, șeful firmei de pază Shelter a comentat și din ce motiv oamenii săi nu i-au putut prinde pe hoți. „În acel loc, noi ar fi trebuit să avem 20 de oameni, dar am avut doar patru. Dacă Steaua ar fi avut armat sistemul de alarmă, atunci fiți siguri că i-am fi prins pe hoți. Băieții mei i-au văzut pe atacatori la plecare, i-au alergat, dar nu i-au mai putut prinde, deoarece în apropiere era un câmp. Pe viitor ar fi bine ca sistemul de alarmă să fie activat sau să se investească într-un sistem mai performant, deoarece mai mult ca sigur cei doi hoți știau foarte bine locul", a încheiat Alin Ionescu. ■

PUBLICITATE

DOM' PROFESOR „MIȚI"

Majearu, fostul câştigător al Cupei Campionilor Europeni cu Steaua, le dezvăluie puştilor de la Centrul de juniori tainele fotbalului de înaltă clasă

Daniel VLAD
daniel.vlad@prosport.ro

ProSport a fost prezent ieri în Ghencea, acolo unde în perioada 2 august - 5 septembrie Academia de fotbal organizează acțiuni de selecție pentru formarea și completarea grupelor de juniori născuți în perioada 1992-2004. Pe Mihail Majearu l-am găsit lucrând cu spor alături de copii cu vârsta de 11 ani.

Finanțatorul Stelei, Gigi Becali, a declarat că Victor Pițurcă are un proiect la actuala sa echipă pe o perioadă de patru ani, în care include și viitorul Academiei roș-albaștrilor. Astfel, după ce a schimbat din temelii organigrama Centrului de copii și juniori, aducându-și ca antrenori foști colegi de generație, Lucian Bălan și Mihail Majearu, managerul Stelei a hotărât ca academia propriului club să organizeze selecții pentru micuții fotbaliști. În aceste condiții, ProSport s-a deplasat ieri-dimineață în Ghencea, unde Mihail Majearu efectua selecții pentru copiii născuți în anul 1999. În jurul orei 9:00, parcarea din apropierea terenului sintetic din Complexul Steaua era aproape plină, surprinzător, cu multe mașini din provincie.

Micuții fotbaliști erau conduși spre vestiare de către părinți, unde făceau cunoștință cu fostul câștigător al Cupei Campionilor Europeni, Mihail Majearu. „Tati, să nu-ți fie teamă, uite, nenea este marele fotbalist de care ți-am povestit eu. Poate într-o zi o să ajungi și tu ca dânsul", și-a încurajat fiul unul dintre părinți. „Venim tocmai de la Satu Mare, am auzit de selecție și am hotărât să-mi aduc băiatul la Steaua. Dacă este bun, sunt sigur că va rămâne aici, dacă nu, atunci asta e, să învețe carte!", ne-a declarat apoi tatăl copilului respectiv.

TEHNICA NU L-A TRĂDAT

După ce au efectuat formalitățile și s-au echipat la vestiare, micuții fotbaliști, alături de Mihail Majearu, au trecut la treabă pe unul din terenurile sintetice. Chiar dacă anii au trecut peste el, fostul câștigător al Cupei Campionilor Europeni arată o condiție fizică destul de bună. Nu ai cum să nu-i observi gambele, care îți dau de înțeles că a fost odată fotbalist profesionist.

„Hai, copii, mai mult curaj! Așa! Toți am pornit de jos", îi încuraja „Miți" pe juniori. „A fost mare fotbalist, era să mor când a ratat în finală la Sevilla 11 m", comentau, de pe margine, părinții copiilor. Ținând să mai dovedească încă o dată că a fost un mijlocaș de mare valoare, Mihail Majearu s-a evidențiat atunci când le-a arătat micuților fotbaliști exerciții pentru dezvoltarea tehnicii. „Și acum mai are driblingul în sânge. Sunt sigur că băiatul meu o să aibă ce să învețe de la el", vorbea un alt părinte.

„E GREU SĂ-I RUPEM DE FAMILIE"

Prezent și el la această acțiune, Ispas Cojocaru, cel care se ocupă de problemele de organizare de la Academia Stelei, ne-a vorbit despre selecții. „Au venit copii de peste tot, chiar și din Satu Mare. Oricum, nu este ușor să rupi un copil de 11 ani din sânul familiei și să-l ții aici, la București, la cămin. La noi la academie, cel mai mic copil care stă la cămin are vârsta de 15 ani. Totuși, vom vedea ce va fi până la urmă. Important acum este să vedem mai mulți copii", ne-a spus Cojocaru. ■

ATENȚIE *Copiii ascultă conștiincioși indicațiile antrenorului lor*

Foto: Bogdan IORDACHE

MIHAIL MAJEARU - 50 DE ANI

- A câștigat patru titluri, trei Cupe, Cupa Campionilor și Supercupa Europei ca jucător la Steaua (1981-1988)
- A jucat 198 de meciuri, marcând 7 goluri pentru Steaua în Divizia A
- A mai evoluat la FCM Galați, Inter Sibiu, Panahaiki Patras (Grecia), Gloria Bistrița, Corvinul Hunedoara și CFR Timișoara
- Ca antrenor a activat doar în sectorul juvenil

OPTIMIȘTI *Puștii speră să se ridice la nivelul cerințelor lui Majearu*

Foto: Bogdan IORDACHE

SFAT *„Miți" i-a învățat pe copii și cum să sprinteze*

Foto: Bogdan IORDACHE

INCREDIBIL *Deși are 50 de ani, gambele lui Majearu arată ca ale unui fotbalist în activitate*

CULISELE REVOLTEI LUI BRANDAN

FRUSTRARE / ARGENTINIANUL A RĂBUFNIT LA SANKT PETERSBURG

Fundaşul stânga nu l-a menajat deloc pe Bucşaru, despre care a spus că i-a tratat pe jucători ca pe nişte gunoaie

Alex AMIRONOAIEI
alex.amironoaiei@prosport.ro

Extrem de nemulţumit pentru că nu a fost lăsat să plece în iarnă şi după câteva conflicte cu Mihai Stoica, Pablo Brandan nu a mai rezistat şi s-a revoltat la finalul meciului cu Zenit (1-0). În continuare, ProSport vă prezintă toate episoadele care l-au determinat pe argentinian să explodeze.

TRANSFERURILE RATATE

Brandan a ajuns la Urziceni la insistenţele lui Bogdan Mara. Indecis şi nu foarte atras de România, argentinianul a acceptat până la urmă să joace la Unirea. După parcursul foarte bun din sezonul trecut în Europa, fundaşul spera să îşi găsească o altă echipă, dar mult dorita mutare nu a venit, cu toate că oferte au fost, iar frustrările argentinianului au început să se adune. Mai ales că şefii ţineau la preţ. Conflictul era abia la început!

CONTRE CU MIHAI STOICA

După egalul cu Gloria Bistriţa din sezonul trecut, meci care le-a curmat şansa unui nou titlu de campioni ialomiţenilor, Mihai Stoica a intrat în vestiar, reproşându-le eşecul jucătorilor. Luat mai tare de către manager, Brandan s-a considerat nedreptăţit şi nu a ezitat să îi răspundă. Situaţia s-a calmat atunci, însă argentinianul a acumulat şi mai multe frustrări.

S-AU ÎMPĂRŢIT ÎN TABERE

Căzut deja în dizgraţia managerului ialomiţean, Brandan şi-a simţit pusă în pericol poziţia în echipă odată cu noile achiziţii. Neaga şi Petre Marin, alături de mai vechiul Paraschiv, toţi foşti la Steaua în perioada în care MM conducea echipa din Ghencea, au format un grup de „protejaţi". Argentinianul s-a confesat apropiaţilor că cei din „gaşca Steaua" nu-şi dau interesul la antrenamente, dar că, şi aşa, joacă din primul minut.

EPISODUL „BĂUTURA"

Momentul în care s-a produs definitiv ruptura dintre Brandan şi Mihai Stoica s-a petrecut cu două zile înaintea turului cu Zenit (0-0). Atunci, argentinianul şi Semedo ar fi fost surprinşi într-un bar consumând alcool, iar pedeapsa a fost clară: excluşi din lot pentru meciul cu ruşii! „Noi am stat un pic la un bar, nicidecum nu ne-am îmbătat. Numai că cineva din conducere m-a vânat", s-a confesat apoi Brandan. Ruptura cu managerul Stoica era definitivă, iar la Sankt Petersburg a izbucnit la adresa şefului cel mare, Dumitru Bucşaru: „Patronul s-a purtat cu noi ca şi cu nişte gunoaie!". ■

Foto: MEDIAFAX

Unirea Urziceni a ajuns aseară la Târgu Mureş, după 12 ore de zbor pe traseul Sankt Petersburg - Moscova, Moscova - Budapesta, Budapesta - Târgu Mureş, acolo unde mâine vor evolua împotriva echipei din localitate

EFORT *Argentinianul Brandan a jucat cu Zenit în ciuda nemulţumirilor, dar după meci şi-a atacat patronul*

LIGA CAMPIONILOR TURUL TREI PRELIMINAR (RETUR)

HAPOEL TEL AVIV – Aktobe	3-1 (în tur, 0-1)
ANDERLECHT - TNS	3-0 (în tur, 3-1)
HJK Helsinki - PARTIZAN BELGRAD	1-2 (în tur, 0-3)
FC COPENHAGA - BATE Borisov	3-2 (în tur, 0-0)
ZILINA - Litex Loveci	3-1 (în tur, 1-1)
BASEL - Debrecen	3-1 (în tur, 2-0)
Dinamo Zagreb – SHERIFF TIRASPOL	1-1, 5-6 d.l.d. (în tur, 1-1)
Lech Poznan - SPARTA PRAGA	0-1 (în tur, 0-1)
Fenerbahce - YOUNG BOYS BERNA	0-1 (în tur, 2-2)
AA Gent - DINAMO KIEV	1-3 (în tur, 0-3)
RB SALZBURG - Omonia Nicosia	4-1 (în tur, 1-1)
Celtic - BRAGA	2-1 (în tur, 0-3)
PAOK Salonic - AJAX AMSTERDAM	3-3 (în tur, 1-1)
ROSENBORG - AIK Stockholm	3-0 (în tur, 1-0)

*Echipele scrise cu majuscule s-au calificat în play-off.

Patronul s-a purtat cu noi ca şi cu nişte gunoaie, dar noi am dat totul pe teren
Pablo Brandan, fundaş Unirea Urziceni

Săptămâna viitoare voi discuta cu patronul iar apoi voi spune mai multe
Mihai Stoica, manager general Unirea Urziceni

Urziceniul nu va muri. E criză financiară, ne doare asta, dar suntem convinşi că vom depăşi problemele
Iulian Apostol, mijlocaş Unirea Urziceni

CARTONAŞUL ROZ

marius.nitu
@prosport.ro

CÂTEVA ROABE DE NISIP PENTRU UNIREA

Agonia financiară a Unirii Urziceni e cea mai urâtă din fotbalul românesc din cauza unui contrast. E vorba de contrastul dintre munca pe brânci a unei echipe mici şi felul cum a făcut şi cum cheltuie patronul banii. Aici, replica clasică e ceva de genul „mulţi, puţini, sunt banii lui şi face ce vrea cu ei". Aşa este, dar, în România, mai încape o nuanţă în fraza asta. *Dumitru Bucşaru, ca mulţi alţi patroni din Liga I, a făcut grămezi de bani din afaceri cu statul. Firește, sunt afaceri legale, pentru că nimeni n-a fost condamnat, dar destule nu sunt afaceri frumoase.* Pentru că are şi urâtul în afaceri o estetică a lui, banii băgaţi (şi pierduţi) în fotbal au fost un fel de plăţi compensatorii către societate. Patronii ţin cluburi, adică plătesc fotbalişti mari şi copii, aduc spectatori pe stadioane, ceea ce e bine. Că acest lucru îi ajută în afaceri, politică sau pur şi simplu le gâdilă orgoliul, asta e o altă discuţie. Important e că bagă bani în fenomen. Dar Bucşaru e excepţia. Cu bani puţini a câştigat milioane şi milioane de euro din fotbal. Totuşi, fotbaliştii Unirii sunt neplătiţi cu lunile, lucru de mirare, pentru că patronul e un bun manager. Supermanagerul Bucşaru s-a apucat acum câţiva ani să renoveze Complexul Astoria din Snagov, care aparţine CFR-ului. La CFR era director celebrul Necolaiciuc, domnul ăla care a reuşit să doteze căile ferate cu costume de scafandru, după care a fugit în SUA. *Bucşaru l-a convins că face lucrări de calitate, dar şi preţurile au fost pe măsură: un şurub - 100 de euro, o şaibă - 50 de euro şi sacul de ciment o sută de euro. În camere, lux: 120 de milioane de lei vechi per pilotă şi 11 milioane per solniţă. E bine să ne amintim măcar să ne amintim, că numai piscina complexului a costat 2,7 milioane de euro.* Aici au contat mult fineţea şi calitatea mâinii de lucru: cărатul cimentului cu roaba pe o distanţă mai mică de 100 de metri a fost facturat cu 52.000 de euro. De aceea, dacă butoaiele de transpiraţie ale fotbaliştilor Unirii nu contează, poate contează Complexul Astoria. Domn' Bucşaru, nu le da jumate de piscină, că e mult! Dă-le jucătorilor câteva roabe cu nisip, ca să aibă şi ei ce mânca în campionatul ăsta!

PUBLICITATE

TIMIŞOARA 3
MYPA 3

www.prosport.ro

DEBUT

ZICU, GOL LA PRIMUL MECI PENTRU TIMIŞOARA

La fix două săptămâni de la transferul la FC Timişoara, **Ianis Zicu (foto)** a debutat aseară pentru echipa antrenată de sârbul Petrovic. Aşa cum era anunţat încă de la începutul partidei cu finlandezii de la MyPa, fostul jucător al lui Dinamo a intrat pe teren din postura de rezervă. Zicu l-a înlocuit pe un alt fost dinamovist, Iulian Tameş, şi a reuşit să înscrie golul de 2-3 în minutul 81 cu un şut superb în plasa laterală.

TENSIUNE

CHIVORCHIAN: „LA PAUZĂ MĂ GÂNDEAM SĂ-MI ANULEZ BILETELE“

Preşedintele FC Timişoara, Gheorghe Chivorchian, s-a arătat extrem de fericit după ce Timişoara s-a calificat in extremis în play-off-ul Europa League. „N-ar fi trebuit să avem emoţiile astea, în prima repriză ne-au încurcat rău de tot. Repriza a doua a fost foarte bună, pe fondul căderii fizice a adversarului. La pauză mă gândeam să-mi anulez biletele pentru tragerea la sorţi“, a comentat oficialul Timişoarei.

ÎNCREDERE

„PETROVIC NE-A SPUS CĂ PUTEM REVENI“

Mijlocaşul **Iulian Tameş (foto)** a dezvăluit după meci modul în care tehnicianul Vladimir Petrovic i-a încurajat pe jucătorii Timişoarei. „Petrovic ne-a spus că ne putem califica, chiar dacă finlandezii conduc cu 3-0. Ne-a încurajat, ne-a spus să jucăm ceea ce ştim noi mai bine. Au contat foarte mult vorbele sale“, a declarat mijlocaşul adus în această vară pe Bega de la FC Argeş.

ATAC

MANSOUR: „CFR NU NE BATE NICI DUMINICĂ“

Scăpat de emoţiile meciului cu MyPa din Europa League, atacantul Gueye Mansour a aruncat prima săgeată către cei de la CFR Cluj, adversarii de duminică ai Timişoarei în etapa a III-a din Liga I. Senegalezul e convins că Poli nu va pierde cu echipa din Gruia, tradiţia fiind net de partea trupei lui Petrovic. „Am început greu meciul, dar tot noi am scos-o la capăt. E bine că ne-am calificat. Nu avem emoţii cu CFR-ul. Nu ne-au bătut niciodată la Timişoara şi nu o vor face nici duminică“, a spus Mansour.

Meciul nebun cu MyPa de aseară a venit la exact o săptămână după ce presa croată a scris că justiţia germană anchetează meciul Dinamo Zagreb - Poli, din sezonul trecut al Europa League, suspectându-l de blat. Şi jocul tur a stat sub semnul întrebării

Foto: Szasz ISTVAN

CINE AR FI PARIAT PE ASA CEVA?

Poli Timişoara s-a făcut de ruşine în prima repriză cu MyPa, dar a revenit de la 0-3 şi merge mai departe în Europa League

Radu FAUR
radu.faur@prosport.ro

Timişoara s-a calificat în play-off-ul Europa League după un meci nebun cu MyPa. Finlandezii au condus la pauză cu 3-0, însă finalul a aparţinut Timişoarei, iar meciul s-a încheiat la egalitate, 3-3.

Relaxaţi peste măsură după victoria din Finlanda, poliştii s-au lăsat influenţaţi de percepţia generală a timişorenilor despre cei de la MyPa. I-au luat drept pescari, chiar dacă pescuitul nu este ocupaţia de bază în orăşelul Myllykosken, iar finlandezii le-au arătat fotbaliştilor lui Petrovic că „ştiu şi cu varza“. Oaspeţii au rezistat atacurilor indecise ale timişorenilor, iar pe contraatac au fost letali. Între minutele 18 şi 25 Poli a făcut cele mai proaste 7 minute din istoria recentă, încasând nu mai puţin de 3 goluri.

KO ÎN DOAR 7 MINUTE

Primul gol a venit în minutul 18, când Aijala a profitat de o ieşire inoportună a lui Taborda şi a marcat plasat de la 25 de metri. După doar două minute, la un corner al finlandezilor, toată apărarea lui Poli, cu tot cu Taborda, a adormit, permiţându-i lui Ricketts să reia în plasă din careul mic. Acelaşi Ricketts l-a ridiculizat apoi pe Cisovsky, depăşindu-l ca pe un junior şi înscriind fără probleme. Era 0-3 după un sfert de oră de joc, iar bănăţenii păreau debusolaţi. Au urmat câteva ocazii uriaşe la poarta lui Kuismala, însă inspiraţia portarului finlandez a stat în calea golului.

SALVATORUL CISOVSKY

Partea secundă a debutat în forţă pentru Poli. Axente a reaprins speranţa pe stadionul „Dan Păltinişanu“, la doar opt minute de la reluarea jocului, marcând pentru 1-3. A urmat debutul lui Zicu la Poli, unul memorabil pentru fostul dinamovist. Cea mai nouă achiziţie a lui Poli a înscris un gol fenomenal în minutul 81, dând tonul celor 5.000 de fani care au început să cânte la unison. Minunea a înfăţuit-o Cisovsky în al treilea minut de prelungiri. Slovacul a înscris cu capul din şase metri, după centrarea lui Mansour, Poli evitând astfel una dintre cele mai ruşinoase eliminări din istoria fortbalului românesc în cupele europene.

Azi, de la ora 14:30, urmează emoţiile tragerii la sorţi pentru play-off. ■

TIMIŞOARA 3-3 MYPA 47	
Antrenor: Vladimir Petrovic	0-3 (ÎN TUR 2-1) — Antrenor: Janne Lindberg
'53 AXENTE • 1-3 ⚽	⚽ '18 AIJALA • 0-1
'81 ZICU • 2-3 ⚽	⚽ '20 RICKETTS • 0-2
'90+3 CISOVSKY • 3-3 ⚽	⚽ '25 RICKETTS • 0-3
99. TABORDA ★ '90+6	1. KUISMALA ★ '89
28. DUKIC ★	2. HIETANEN ★★
(55. BOURCEANU, '46) ★★	3. TIMOSKA ★
14. MERA ★	18. AHO (CPT) ★
28. CISOVSKY ★★★ '93	(13. T. LINDBERG, 57) ★
8. SEPSI ★	4. UIMANIEMI ★
22. CONTRA ★★ '67	15. OKSANEN ★
10. TAMEŞ ★★	(20. BENEVIDES, '73) ★
(27. ZICU, '57) ★★★ '93	6. OKKONEN ★★ '62
5. ALEXA (CPT) ★★ '44	24. SAXMAN ★★
21. GOGA ★★	11. AIJALA ★★
17. MAGERA ★★	14. RICKETTS ★★★
(11. MANSOUR, '72) ★★ '90+7	(17. KURITTU, '91)
9. AXENTE ★★	9. VOTINOV★

Rezerve: 29. Pantilimon – 4. Luchin, 7. Curtean, 13. Scutaru

Rezerve: 12. Johansson – 22. Rautiainen, 23. Alonen

Jucătorul meciului: CISOVSKY ★★★

Arbitru: Artyom Kuchin ★★★ (Kazahstan); Asistenţi: Yevgeniy Belskiy ★★★, Bagytpek Kopzhassarov ★★★ (ambii din Kazahstan); Stadion: „Dan Păltinişanu“; Spectatori: 5.000

PETROVIC: „SĂ NU NE ENERVĂM!“

Vladimir Petrovic a negat un eventual aranjament în pardida cu MyPa

CIFRELE MECIULUI

ŞUTURI PE POARTĂ
11-4
CORNERE
8-3
FAULTURI
11-6

Foto: Szasz ISTVAN

La finalul jocului dintre Timişoara şi MyPa (3-3), în care bănăţenii au obţinut calificarea în ultimele minute, Vladimir Petrovic, antrenorul gazdelor, s-a arătat extrem de nemulţumit de prestaţia elevilor săi.

„Sunt satisfăcut numai de calificare, în rest nu m-a mulţumit nimic. În prima repriză am arătat de parcă nu am fi jucat fotbal niciodată. Până la urmă am avut noroc, dar sper să nu se mai repete această evoluţie“. Referitor la declaraţia lui Jackie Ionescu, care ar fi adus în discuţie un eventual blat pentru pariuri în pauza meciului cu MyPa, sârbul a preferat să evite subiectul, declarând că: „Nu trebuie să ne pierdem nervii cu astfel de afirmaţii, dar nu e frumos ca un fost mare antrenor să vorbească aşa“. În final, întrebat dacă ar fi demisionat în cazul unei eliminări, Petrovic a exclus acea posibilitate şi a ţinut să le mulţumească fanilor pentru suport, chiar dacă elevii săi nu s-au ridicat la nivelul aşteptărilor. ■

CORESPONDENȚA

Cătălin MUREȘANU

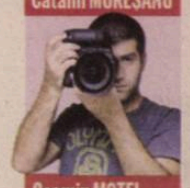

Cosmin MOȚEI
din Split (CROAȚIA)

Foto: REUTERS

ATACAȚI CU PETARDE

Fanii croați au încercat să le disturbe somnul dinamoviștilor, dar nu i-au trezit decât pe oficiali

Recunoscuți pentru modul extrem de dur în care se manifestă, suporterii lui Hajduk au început „războiul" cu o noapte înaintea meciului cu Dinamo.

În speranța că vor pune umărul la calificarea favoriților, membrii celei mai dure facțiuni de suporteri ai lui Hajduk, Torcida, au asaltat hotelul în care a fost cazată delegația dinamovistă cu o noapte înaintea meciului. Astfel, în jurul orei 3:30 dimineața, ultrașii au aruncat patru petarde în fața amplasamentului, dorind să le tulbure somnul „câinilor". Din nefericire pentru ei, singurii care au fost afectați de bubuituri au fost membrii din stafful tehnic și conducerea clubului, jucătorii aflându-se în alt corp al hotelului. Imediat la fața locului și-au făcut apariția mai multe echipaje de poliție, pentru a se asigura că evenimentele nu vor degenera.

Cristi Borcea și Ioan Andone au fost printre primii oficiali care au auzit bubuiturile ieri-noapte

FANI SUB ACOPERIRE

Dinamoviștii s-au întâlnit cu doi români, unul dintre ei fiind camuflat într-un tricou al lui Hajduk Split

În plimbarea lor prin parcul de pe malul Adriaticii, dinamoviștii au fost întâmpinați de doi fani români. Aceștia au făcut poze cu mai toți elevii lui Andone, chiar dacă unul dintre ei avea un tricou cu Hajduk Split și sigla „Torcidei" pe mânecă.

„Am fost pe o terasă pe aici și aveam un tricou cu România și m-au așteptat patru croați o oră să mă bată. Eu am stat până s-a închis și am reușit să scap. De-asta am luat acum ăsta pe mine", a explicat Remus, unul dintre cei doi fani. Aceștia sunt stabiliți în Split încă din 2004, atunci când echipa locală a reușit să câștige ultimul titlu.

Coleg cu Marius Niculae în școala generală, Remus s-a întreținut cu căpitanul dinamovist mai multe minute, apoi a povestit: „El era la judo atunci, mai târziu l-a dus tatăl său la fotbal". Cei doi au încheiat pe un ton optimist: „Dinamo merge sigur mai departe". ■

Pentru a nu fi recunoscuți de membrii galeriei croate, românii din Split au mers ieri prin oraș cu tricouri ale celor de la Hajduk

REPORTAJ / ANDONE ȘI-A SCOS ELEVII LA PLIMBARE ÎNTR-UN PARC PE MALUL ADRIATICII, CARE PE VREMEA ROMANILOR A FOST CIMITIR!

PĂZIȚI DE PATRU DUBE!

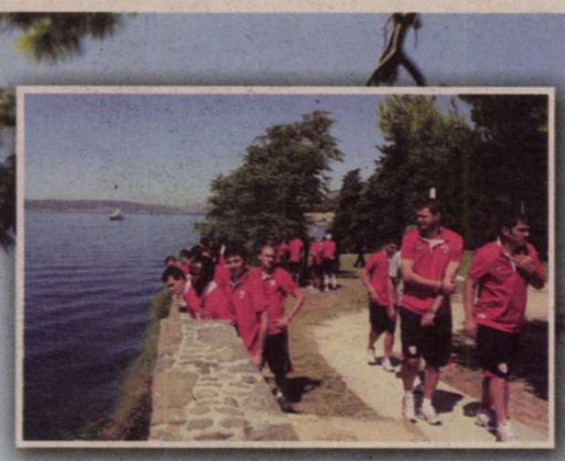

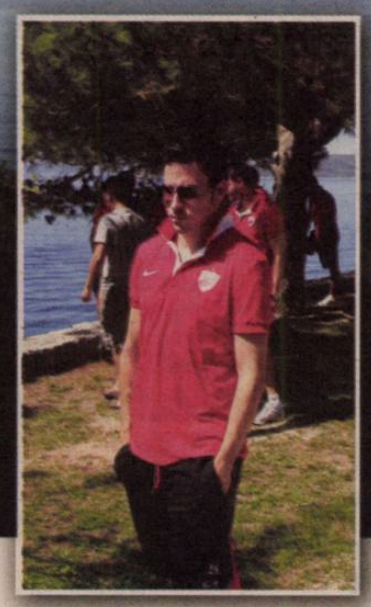

„Câinii" au fost escortați ieri, la plimbarea din Split, de un contingent important al poliției locale

După o noapte agitată, la propriu și la figurat, „câinii" lui Ando au luat pulsul orașului într-o plimbare de dezmorțire pe țărmul Mării Adriatice.

Dimineață, la ora locală 11:00, Ando și-a scos elevii într-un parc situat pe o stâncă de pe malul Adriaticii. „Câinii" au plecat de la hotel încadrați de patru dube ale poliției, plus un echipaj pe motocicletă, care a blocat toate intersecțiile din drumul dinamoviștilor. Locația aleasă de roș-albi pentru relaxare a fost cimitir pe vremea romanilor. Apropo de romani, împăratul Dioclețian a condus cetatea între anii 284 și 305, a ordonat construirea palatului și a catedralei din Split, oraș în care a și murit.

ANDO: „NU STAȚI LA SOARE!"

Timp de 45 de minute, jucătorii s-au relaxat pe bănci sau direct pe iarbă. La umbră, asta pentru că Ioan Andone i-a atenționat tot timpul să nu stea foarte mult la soare. „Cristea, nu mai sta acolo, nu vezi ce cald e?! Aveți grijă la treburile astea!", s-a făcut auzit „Fălcosul". Mai mult, de fiecare dată când vreun fotbalist se apleca peste peluza de piatră, tehnicianul îl avertiza să fie atent, pentru a nu risca vreun eveniment neplăcut.

După mai multe fotografii cu panorama Adriaticii, „câinii" s-au întors la hotel în jurul orei 13:00, au mâncat, după care au mers la somn până la ora 16:30, când era programată o ultimă ședință tehnico-tactică, Ando urmând a anunța titularii. ■

CURIOZITĂȚI DESPRE SPLIT

- Are 180.000 de locuitori, fiind al doilea cel mai mare oraș al Croației după Zagreb (980.000)
- Turismul, pescuitul, industria vinului și a hârtiei sunt principalele ocupații ale locuitorilor
- Centrul vechi istoric și Palatul lui Dioclețian au fost incluse în patrimoniul UNESCO în 1979
- Cel mai faimos rezident din Split este fostul mare tenismen Goran Ivanisevic

PUBLICITATE

Tabletele VigRX Plus
MARIREA PENISULUI
GARANTAT 100% BANII INAPOI
✓ Marirea permanenta a penisului cu 3-6 cm
✓ Erectii prelungite, ferme
✓ Intarzie ejacularea
✓ Previne marirea prostatei
✓ Produs natural din plante, fara efecte adverse, recomandat de medici

Telefon: 0332.413.443
www.promen.ro

HAJDUK 3
DINAMO 0

www.prosport.ro

OPINIE

JOC PERICULOS

florin.caramavrov
@prosport.ro

MORȚII VII

Dinamo s-a relaxat înainte de meciul de la Split într-un fost cimitir roman. Semn rău? Așa se pare! În minutul 12 e deja 1-0 pentru Hajduk! Chiar n-o fi găsit Andone alt loc unde să plimbe „câinii"? Morți, ptiu' drace, e din cauza cimitirului, vreau să zic Moți. Deci, Moți îl scapă pe Vukusic, care are doar 19 ani, și ăsta, acum pot s-o spun, ne bagă mortu'-n casă! Și coșmarul abia începuse! A fost 2-0 în minutul 22 și 3-0 în minutul 38! În apărarea lui Dinamo sunt stafii, nu oameni, iar stafiile astea bântuie de anul trecut. Toată lumea a văzut de atunci că Moți e terminat, că e nevoie de doi fundași centrali serioși și siguri pe ei, care să joace împreună măcar cinci meciuri amicale și trei-patru oficiale până la acest joc mai important. Și totuși, nu s-a făcut mai nimic, cu toată bogăția și extravaganța lui Borcea, cu toate relațiile impresarilor, cu toate avertismentele fanilor.

Se mai întreabă unii de ce nu-l convoacă Răzvan Lucescu la națională pe Adrian Cristea. Pentru că l-a luat și s-a dovedit o momâie, pentru că e instabil și neserios, pentru că e inconstant, pentru că joacă bine doar cu echipele mici și numai atunci când vrea, pentru că are toane, pentru că are prea multe fițe. Mai vreți argumente? La Torje se poate discuta, dar, la gabaritul lui, nu vedeți că-l ascund fundașii prin buzunare și-i dau drumul din când în când să respire? ***Morții au înviat după pauză, au început să se miște pe teren, au avut și câteva ocazii, începuseră chiar să semene a ființe umane. Până când ne-a trezit fluierul de final și am văzut că ne aflăm, de fapt, în altă lume, în ceea ce se va numi de acum „coșmarul de la Split".***

TRANSFER

ZEC E AȘTEPTAT LA BUCUREȘTI

Dinamo continuă întăririle în defensivă! Roș-albii au rezolvat transferul slovenului Darko Zec, înțelegându-se în mare viteză și cu gruparea de care aparține, Domzale. „Câinii" vor plăti 100.000 de euro în două rate pentru fundașul central, iar contractul se va întinde pe o perioadă de trei ani. În aceste zile, Darko Zec, fundașul de 1,94 m, este așteptat la București pentru a semna contractul cu Dinamo.

IPOTEZĂ

CADE TRANSFERUL LUI PULHAC?

Victor Becali a lăsat ieri să se înțeleagă că transferul lui Pulhac a intrat în impas, acuzând clubul Hercules Alicante de neseriozitate. „Situația lui Pulhac e mai complicată. Hercules nu este un club așa serios. Azi zic una, mâine alta. După meci, Pulhac va veni la București și apoi vom vedea ce va fi", a declarat impresarul fotbalistului la Sport.ro

DEZASTRU / DIN MINUNEA DE LA LIBEREC NU A MAI RĂMAS NIMIC

ANONIMII DE LA SPLIT

Dinamo s-a îmbrăcat în straie de sărbătoare, dar s-a murdărit repede și a ratat calificarea lamentabil

Dinamo a început meciul cu genunchii moi. Andone a preferat să joace cartea pe care nu a citit-o niciodată ca antrenor: atacul, iar Curcă și-a luat mănușile invers. Aceste rânduri constituie o schiță amară a unui început de meci, în care vânatul s-a transformat repede în vânător.

Asta pentru că cel care avea pușca în mână până atunci s-a mulțumit să stea după copac la pândă. A devenit repede victimă, iar la finalul primei reprize prinții din poveștile trecute se transformaseră în broaște, eroii erau cerșetori, iar straiele care au îmbrăcat succesul în trecut, simple fake-uri fără valoare.

UMILINȚĂ, NICIDECUM MINUNE

La fel și cei care le îmbrăcau la Liberec. Minunea de acolo se transformase, la Split, în umilință. Colorată la fel, în galben-negru. De asta s-au ocupat Vukusic în minutul 12, Brkljiaca în 22 și Tomasov în 38. Cu un ajutor considerabil de la apărarea dinamovistă, plus Curcă. Un scor care-l invita pe Andone și pe ai lui la atac. Pierduseră tot, într-o repriză, pe o carte moartă.

Și de la cabine au ieșit aceiași băieți. Nicio schimbare în echipă, în afară de cea forțată a lui Garat cu Homei, încă din primul mitan. Doar pe teren, una timidă, dintr-un orgoliu de bun-simț. Cu cuțitul în măduva oaselor, „câinii" au împrumutat mingea de la croați, au preluat inițiativa, însă pentru ei și timpul din clepsidră avea nisipul înjumătățit. Adrian Cristea și Torje au avut reacții timide. Mult prea timide pentru a schimba un scenariu scris în grabă, dar perfect de adversari. Un adversar modest, dar muncitor și tupeist.

E CLAR: 3-1 E SCOR PERICULOS

Degeaba a tresărit „Prințul" spre final, când a mai demonstrat o dată de ce i se mai spune și „Hagi", degeaba a intrat Andrei Cristea, degeaba s-a tot agitat Andone. Așa cum s-a scris și după meciul cu Sportul, de duminică, în „Ștefan cel Mare" s-a mai scris o axiomă: 3-1 este, într-adevăr, un scor periculos!

HAJDUK SPLIT 3-0 DINAMO BUCUREȘTI
3-0 (în tur 1-3)

Antrenor: Stanko Poklepovic — Antrenor: Ioan Andone

'12 VUKUSIC •1-0⚽
'22 BRKLJIACA •2-0⚽
'38 TOMASOV •3-0⚽

1. SUBASIC ★★★		1. CURCĂ ■	
18. OREMUS ★★★		25. SCARLATACHE ★	
22. MALOCA ★★★		30. GARAT ■ (27. HOMEI '28★)	'86
5. PULJAT ★★★		4. MOȚI ★	
17. STRINIC ★★★		3. PULHAC ★	
11. ANDRIC (CPT.) ★★★		29. N'DOYE ★	'74
14. TOMASOV ★★★★ (20. REZIC, '77)		5. KONE ★	
21. BRKLJIACA ★★★★ (30. TREBOTIC '70 ★★★)		22. TORJE ★ (8. C. MUNTEANU, '70★)	
10. IBRICIC ★★★	'41	20. AD. CRISTEA ★	'35
13. VUKUSIC ★★★★ (7. VEJIC, '89)		19. L. GANEA ★	
99. AN. SHARBINI ★★★		9. M. NICULAE (CPT.) ■ (17. A. CRISTEA '60) ★	

Rezerve: 25. Radosevic, 8. Ljubicic, 9. Ah. Sharbini, 16. Jozinovic.

Rezerve: 12. Bălgrădean – 15. Dănciulescu, , 18. Goian, 26. Mărgăritescu.

Jucătorul meciului: TOMASOV ★★★

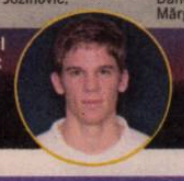

Arbitru: Carlos Xistra ★★★; Asistenți: Serafim Negueria ★★★ și Miguel Tavarez ★★★ (toți din Portugalia); Stadion: „Poljud" (Split); Spectatori: 28.000

CORESPONDENȚĂ
Cătălin MUREȘANU

Cosmin MOȚEI
din Split (CROAȚIA)

Hajduk a fost mai matură. Andrei Cristea trebuia folosit de la început, pentru că Dinamo nu a avut luciditate
Cornel Dinu, administrator delegat Dinamo

CONFIRMARE

ANDREI CRISTEA, ȚINUT PE BANCĂ

Așa cum ProSport a anunțat cu trei zile în urmă, Ioan Andone nu a putut să mizeze de la începutul partidei de pe Poljud pe golgheterul echipei sale, Andrei Cristea. Chiar dacă s-a antrenat alături de echipă, băcăuanul a resimțit dureri la glezna dreaptă și astfel a luat loc pe banca de rezerve, în locul său fiind titularizat Marius Niculae.

SUPERSTIȚIE

AU FOLOSIT ECHIPAMENTUL DE LA LIBEREC!

Pentru un moral mai bun, Andone și jucătorii au decis să joace împotriva lui Hajduk cu echipamentul în care au reușit performanța de la Liberec. Atunci, „câinii" au reușit să se califice chiar dacă în meciul tur Slovan câștigase partida cu 3-0, întorcând scorul în timp regulamentar și câștigând la penalty-uri.

Nu ai cum să te califici când iei goluri atât de uşor. Mă aşteptam ca Dinamo să înscrie, speram mai mult de la Niculae

Victor Becali, impresar

CALVAR CU ECOU

„Câinii" au jucat într-un vulcan, fanii croaţi realizând o atmosferă superbă

100 de ultraşi dinamovişti şi aproape 30.000 de croaţi, aşa a arătat arena lui Hajduk aseară.

Dacă mai punem şi acustica stadionului, şi fondul alb în care au „colorat" gazdele tribunele avem tabloul unei atmosfere superbe. Ceva la graniţa cu infernul, un infern care a erupt cu adevărat cu zece minute înainte să înceapă meciul. Nu doar „Torcida", celebra galerie a lui Hajduk, a participat la spectacolul acustic, ci tot stadionul. Ultraşii au venit, în schimb, cu picanteriile la capitolul imagine, sunet, petarde şi torţe. Românii s-au dezbrăcat la pielea goală şi au căutat prilejul să-şi facă simţită prezenţa, când un ferm „DINAMO, DINAMO!!!" s-a făcut auzit în toată arena. Pe fundal, pumnii strânşi şi fluierăturile adversarilor pentru un nume hulit de ei. Golurile din debut au dat aer, iar în minutul 22, la deja 2-0 pentru gazde, stadionul era un vulcan. Cum a şi rămas, de altfel, până la final!

1-0 VUKUSIC L-A DEPĂŞIT PE MOŢI ÎN VITEZĂ ŞI L-A PĂCĂLIT PE CURCĂ, TRĂGÂND LA COLŢUL SCURT

2-0 BRKLJIACA A TRAS DIN CAREU, GARAT A LUFTAT, IAR CURCĂ NU A VĂZUT MINGEA

3-0 TOMASOV A ŞUTAT IMPARABIL DIN AFARA CAREULUI LA VINCLU

NOAPTE NEBUNĂ PENTRU FOTBALUL ROMÂNESC!

Dinamo şi Timişoara aveau, teoretic, misiuni facile aseară. Cu un plus pentru bănăţeni, evident. Numai că practica nu a demonstrat-o! După 20 şi ceva de minute de joc, ambele echipe erau afară din Europa. Dacă Poli a revenit la 3-3 de la 0-3, Dinamo ... a rămas Dinamo. Adică a pierdut calificarea după ce câştigase în tur cu 3-1.

◤ **Minutul 12** Hajduk Split deschide scorul pe „Poljud"

◤ **Minutul 18** MyPa a deschis scorul printr-un lob de senzaţie şi o greşeală a lui Taborda

◤ **Minutul 22** Brkljaka majorează scorul şi Dinamo trăieşte intens

◤ **Minutul 20** Timişoara este eliminată din Europa League, după ce oaspeţii majorează scorul

◤ **Minutul 38 3-0** pentru Hajduk, şi „câinii" sunt eliminaţi din Europa League

◤ **Minutul 25** Situaţia se agravează pentru bănăţeni, după ce Ricketts reuşeşte „dubla"

◤ **Minutul 53** Axente reduce din diferenţă şi readuce speranţa pe Bega

◤ **Minutul 80** Zicu reuşeşte să înscrie la debutul său la Timişoara

◤ **Minutul 90+3** Cisovski împlineşte miracolul şi Timişoara se califică!!!

PARTENERIAT

SUPER BET, NOUL SPONSOR DIN GIULEŞTI

Rapidul a bătut ieri palma cu Super Bet, compania de pariuri sportive care i-a devenit sponsor oficial. „E un contract bun pentru noi. Vom încerca să ne ridicăm la nivelul pretențiilor noului nostru partener, adică să facem performanță", a spus președintele Dinu Gheorghe.

OPTIMIST

„TREBUIE SĂ PROFITĂM DE LUNA DE MIERE ÎN CARE SUNTEM!"

Rapidiștii se tem de Oțelul, dar rămân optimiști că nu vor rata cele trei puncte puse în joc. „Oțelul a fost revelația campionatului trecut. Sperăm să câștigăm. Nu e bine să faci pași greșiți acasă", a spus Dinu Gheorghe. Întrebat despre cum îl convinge pe Copos să premieze jucătorii, „Vamă" a explicat: „Am o tehnică specială, profit de luna de miere în care suntem".

Rezerve: 89. Straton, 8. N. Grigore, 9. Răduță, 10. Herea, 20. Grigorie, 25. Veronessi, 27. Glauber
Absent: Cesinha (accidentat)

Rezerve: 22. Abraham, 5. Petean, 14. S. Ilie, 19. Elek, 20. Cojoc, 30. Perendija, 37. Viglianti
Absenți: Antal și Ibeh (accidentați)

Arbitru: Robert Dumitru (Brașov) • **Asistenți:** Ovidiu Artene (Vaslui) și Sebastian Stoianof (Constanța) • **Stadion:** Giulești „Valentin Stănescu" (București) • **Bilete:** peluză - 10 lei, tribuna a II-a - 15 lei, tribuna I - 20 lei, tribuna 0 - 50 lei

ȘANSĂ / GEORGE COPOS A PRIMIT UN IMBOLD FINANCIAR NESPERAT TOCMAI DE LA MIRCEA REDNIC

PLEACĂ RĂDUȚĂ, VINE ANDRADE!

Când eram în țară, conducătorii de cluburi nu mă apreciau. Acum, deodată, zic că sunt bun. Și uite că s-a ajuns să facem negocieri și să le bag bani în conturi

Mircea Rednic, antrenor Khazar Lankaran

Foto: Bogdan IORDACHE

Rapid vrea să-l trimită pe Răduță la Lankaran pe 500.000 de euro. Banii vor fi folosiți pentru a-l aduce în Giulești pe J.P. Andrade

Victor STOICESCU
victor.stoicescu@prosport.ro

Fostul antrenor al giuleștenilor, Mircea Rednic, îl ajută pe George Copos să-și îndeplinească visul și să facă rost de bani pentru a-l transfera pe Joao Paulo Andrade.

„Puriul" caută un atacant pentru noua sa echipă, Khazar Lankaran, și s-a orientat spre tânărul fotbalist al Rapidului, atacantul Lucian Răduță (22 de ani). Giuleștenii sunt dispuși să renunțe la Răduță, mai ales că acesta nu a avut o evoluție foarte apreciată în returul de campionat recent încheiat. Deși este monitorizat de formația ucraineană Dnepr Dnepropetrovsk, unde ar putea ajunge la finalul turului, rapidiștii au nevoie de bani urgent și sunt dispuși să-l lase pe Răduță să plece acum în Azerbaidjan. Suma pentru care s-au înțeles cele două formații este de aproximativ 500.000 de euro pentru 50% din drepturile federative ale fotbalistului.

TRAG DE J.P. ANDRADE

Prin vânzarea lui Răduță, rapidiștii fac rost de banii necesari pentru a-l transfera pe fotbalistul portughez Joao Paulo Andrade, care în acest moment este liber de contract, după ce și-a încheiat conturile cu gruparea franceză Le Mans. Fostul fundaș al lui FC Porto a ajuns la un acord cu președintele Dinu Gheorghe pentru a veni la Rapid, unde va primi un salariu de 300.000 de euro, plus încă 200.000 la semnătură. Parafarea actelor urmează să se facă în zilele următoare, când jucătorul este așteptat să sosească la București împreună cu managerul său. „Am oferte din multe țări, dar mă gândesc serios că oricând pot să revin în România", a declarat Andrade. ■

5 goluri a marcat Răduță pentru Rapid în 23 de meciuri

CULISE / IOAN NECULAIE PRETINDE CĂ RAPID NU I-A PLĂTIT PRIMA TRANȘĂ ÎN VALOARE DE 500.000 DE EURO PENTRU DOUĂ TRANSFERURI

BRAȘOVENII CER BANII PE ROMAN ȘI SBURLEA

Rapidiștii sunt liniștiți și recunosc o datorie mult mai mică decât cea invocată de brașoveni

Adrian DUMITRU
adrian.dumitru@prosport.ro

Prietenia strânsă dintre Dinu „Vamă" (foto) și Ioan Neculaie pare să fi luat sfârșit odată cu mutarea lui Roman și Sburlea de la Brașov la Rapid. Patronul brașovean este nemulțumit că giuleștenii nu i-au virat banii în conturi pentru transferurile celor doi și a lansat atacuri la adresa fostului său colaborator.

Înțelegerea dintre cele două părți stabilea ca suma să fie achitată în trei rate, prima rată fiind de 500.000 de euro, care trebuia virată până la 4 iulie 2010. Chiar dacă este nemulțumit de nerespectarea termenului de plată, Ioan Neculaie dezvăluie că așteaptă să vadă bunăvoință din partea rapidiștilor. „Mi-au virat o sumă mică în conturi, circa 10%. Nici prima tranșă nu a fost plătită. Suma trebuie achitată, nu au cum să scape", a declarat finanțatorul brașovean.

„Stegarii" susțin că au încasat doar 100.000 de euro din 1,5 milioane cât trebuie să primească pentru transferurile lui Mihai Roman și Sabrin Sburlea.

Nu am de gând să depun memoriu. Nu există căi prin care să nu ne poată plăti

Ioan Neculaie, finanțator FC Brașov

„FACEM CONFERINȚĂ SEPARATĂ PENTRU BRAȘOV"

Rapidiștii în schimb preferă să nu răspundă acuzelor: „Facem o conferință de presă specială și vorbim despre Brașov. Să nu amestecăm lucrurile", a spus actualul pre;edinte din Giulești. Potrivit vișiniilor există o datorie de circa 150.000 de euro care va fi plătită, spun ei, cât de curând în conturile brașovenilor. ■

UNIV. CRAIOVA / METODE OLTENEŞTI: CURĂŢENIE CU MÂNA ŞI CU SECERA!

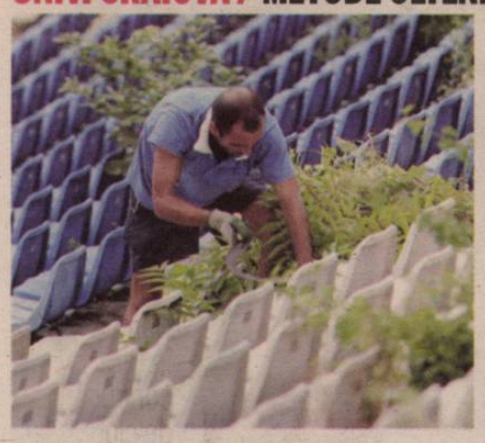

„SE POATE JUCA!“

Comisia de reomologare a LPF a dat undă verde pentru disputarea meciului Craiova - Timişoara pe “Oblemenco”

Fotografii: Florin CEAUŞU

HARNICI
Angajaţii clubului s-au apucat încă de ieri de curăţirea stadionului, reuşind să defrişeze 40 la sută din vegetaţia aflată pe „Oblemenco“

Zona exterioară a stadionului este, deocamdată, o problemă, dar am înţeles că se va rezolva şi aceasta

Valentin Alexandru, secretar general al LPF

Adrian IOSUB
adrian.iosub@prosport.ro

Veşti bune pentru toată suflarea oltenească. Comisia de reomologare a LPF a dat asigurări ieri că partida Universităţii cu Poli se va juca pe „Ion Oblemenco”.

După o oră de inspecţie şi încă o oră de şedinţă, Comisia de reomologare a fost de acord ca partida de săptămâna viitoare să se dispute la Craiova. Arena a fost inspectată de reprezentanţi ai LPF, DJS Dolj, Jandarmerie, Pompieri, ISU şi oficiali ai clubului. Joia viitoare, membrii comisiei vor reveni, pentru a vedea dacă şi cele câteva mici probleme descoperite au fost remediate. Concluziile le-a tras secretarul general al LPF, Vali Alexandru: „Surprinzător, faţă de ce mă aşteptam, lucrurile stau foarte bine. Sunt mici imperfecţiuni. Vestiarele arată foarte bine, tribuna oficială la fel, gazonul e bun. E o mică problemă estetică, scaunele care lipsesc, dar se va remedia şi asta. Joi vom reveni aici, şi atunci cred că totul va fi în regulă. Se poate juca pe «Oblemenco» meciul cu Timişoara”.

A ÎNCEPUT CURĂŢENIA

Încă de dimineaţă, înainte de sosirea comisiei, angajaţii clubului au început curăţenia la stadion, pentru ca acesta să se prezinte în condiţii decente la ora jocului cu Timişoara. Până seara, muncitorii au reuşit să înlăture buruienile şi pomii crescuţi printre scaune şi garduri la tribuna I.

100 DE DEŢINUŢI, DE AZI ÎN ACŢIUNE

Curăţenia va continua azi, la ea urmând a participa 100 de deţinuţi de la Penitenciarul Craiova. „Partea de infrastructură arată nesperat de bine. De mâine (n.r. - azi) vor veni şi 100 de deţinuţi care vor salubriza exteriorul stadionului. În ceea ce priveşte scaunele, se vor dezafecta două sectoare, iar cu cele rămase se vor completa celelalte sectoare”, a declarat Nicolae Braun, directorul adjunct al DJS Dolj. ■

DINAMO
a devenit lider detronând Rapidul

Loc	Echipa	M	V	E	Î	Gol.	Pct.	Ad.
★ 1	Dinamo	2	2	0	0	7-4	6	+3
★ 2	FC Braşov	2	2	0	0	4-1	6	+3
● 3	Oţelul Galaţi	2	2	0	0	3-0	6	+3
● 4	Steaua	2	2	0	0	4-2	6	+3
● 5	Rapid	2	1	1	0	2-0	4	+1
● 6	CFR Cluj	2	1	1	0	2-0	4	+1
7	Gaz Metan	2	1	1	0	5-4	4	+1
8	Poli Timişoara	2	0	2	0	4-4	2	-1
9	Gloria Bistriţa	2	0	2	0	3-3	2	-1
10	Unirea Urziceni	2	0	2	0	0-0	2	-1
11	Astra Ploieşti	2	0	1	1	2-3	1	-2
12	U Craiova	2	0	1	1	1-2	1	-2
13	FCM Tg. Mureş	2	0	1	1	1-2	1	-2
14	FC Vaslui	2	0	1	1	1-3	1	-2
▼ 15	Pandurii Tg. Jiu	2	0	1	1	0-2	1	-2
▼ 16	Sp. Studenţesc	2	0	0	2	3-6	0	-3
▼ 17	Victoria Brăneşti	2	0	0	2	2-5	0	-3
▼ 18	„U“ Cluj	2	0	0	2	2-5	0	-3

Legendă: ★ LC ● Europa League, plus câştigătoarea Cupei ▼ retrogradare

ETAPA A III-A			ETAPA A IV-A
Azi			**13-15 august 2010**
„U“ Cluj - Vaslui	18:00	GSP TV	
Rapid - Oţelul	20:00	Digi Sport	
Brăneşti - Craiova	21:45	GSP TV	
Mâine			
Tg. Mureş - Urziceni	18:00	Digi Sport	
FC Braşov - Steaua	21:00	Digi Sport	
Duminică, 8 august			
Astra - Gaz Metan	18:00	GSP TV	
Timişoara - CFR	20:00	Antena 1	
Pandurii - Dinamo	21:45	Digi Sport	
Luni, 9 august			
Sportul - Bistriţa	18:00	GSP TV	

Craiova – Timişoara
FC Vaslui – FC Braşov
Steaua – Brăneşti
CFR Cluj – Astra
Bistriţa – Pandurii
Gaz Metan – Sportul
Dinamo – Rapid
Oţelul – Tg. Mureş
Urziceni – „U“ Cluj

„U“ CLUJ – AZI, 18:00 – FC VASLUI
GSP TV

Antrenor: Marian PANĂ
Sistem de joc: 4-4-2

BELOSEVIC, BOŞTINĂ (CPT.), CVIRIK, V. GHEORGHE, MATACHE, LEMNARU, NICULESCU, D. MUNTEANU, BALDE, UNGURUŞAN, DELGADO

Rezerve: 33. Boşneag, 3. Mendy, 4. Szilagyi, 10. Acosta, 13. Izvoranu, 29. Tobă, 30. Castro
Absent: Buhuş (fără drept de joc)

Antrenor: Lopez CARO
Sistem de joc: 4-4-2

CAMPANO, MILANOV, PAVLOVIC (CPT.), GLADSTONE, WESLEY, CERNIAUSKAS, BODIPO, PAPP, L. SÂNMĂRTEAN, RIVAS, MILISAVLJEVIC

Rezerve: 1. Kuciak, 26. Farkas, 5. Zmeu, 4. Genchev, 30. Costin, 8. Pancu, 7. R. Neagu
Absenţi: Gerlem şi Temwanjera (accidentaţi)

Arbitru: Augustus Constantin (Rm. Vâlcea) • **Asistenţi:** Cristian Nica (Ploieşti) şi Aurel Onită (Constanţa) • **Stadion:** Cetate (Alba Iulia) • **Bilete:** 15 RON - tribuna a II-a, 25 RON - tribuna I

Vârful brazilian Adailton, ultimul sosit la Vaslui, va putea debuta în Liga I abia în etapa a V-a, cu Steaua, deoarece nu e pus la punct cu pregătirea fizică

BRĂNEŞTI – AZI, 21:45 – CRAIOVA
GSP TV

Antrenor: Ilie STAN
Sistem de joc: 4-4-2

NICOLA, NICOARĂ, MARINCĂU, OLARIU, CERNEA, B. OPREA, SIMION, SG. BAR, A. CHIRIŢĂ (CPT.), MAGHICI, D. POPA

Rezerve: 1. Bordeanu, 9. C. Coman, 19. Zuluf, 23. Isac, 26. V. Negru, 29. C. Prodan, 11. V. Simion
Absent: Velicu (accidentat)

Antrenor: Aurel ŢICLEANU
Sistem de joc: 4-2-3-1

PREPELIŢĂ (CPT.), DĂNĂNAE, GĂMAN, DINA, DILEVSKI, LUNG, M. COSTEA, BĂRBOIANU, GÂNGIOVEANU, ILIEV, CIUCĂ

Rezerve: 22. Hotoboc, 8. Ologu, 23. Lopes, 25. Firtulescu, 26. I. Popescu, 27. Piturcă, 77. Wobay
Absenţi: F. Costea şi Gargorov (accidentaţi)

Arbitru: Ovidiu Haţegan (Arad) • **Asistenţi:** Ionel Popa (Paşcani) şi Eduard Ungureanu (Bucureşti) • **Stadion:** Gloria (Buzău) • **Bilete:** 5 lei - peluze, 10 lei - tribuna a II-a, 15 lei - tribuna I, 20 lei - tribuna 0, 30 lei - tribuna VIP

Fundaşul Valentin Velicu a fost operat zilele trecute de ruptură de ligamente încrucişate, în urma unei accidentări în meciul cu CFR, şi va reveni la Brăneşti abia în retur

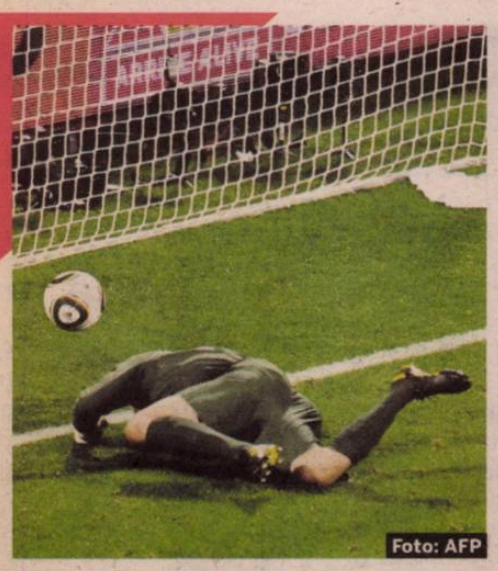
Foto: AFP

GREEN ESTE HUIDUIT DE COECHIPIERI!

Portarul englez care a comis-o la Mondiale şi-a pus colegii să-l înjure la antrenamente

Edwin ROSCH

Green a găsit metoda prin care să-şi revină după gafa de la CM, din meciul cu SUA: le-a cerut coechipierilor să-l huiduie la antrenamente.

Portarul englez Robert Green este atacat de proprii colegi de la West Ham. Aceştia îl înjură şi îl huiduie de fiecare dată când el atinge balonul la antrenamente. Totul chiar la sugestia lui Green, care doreşte astfel să-şi recapete încrederea în sine. Săptămâna trecută, într-un amical împotriva lui Ipswich, portarul a fost înjurat încontinuu în momentele în care atingea mingea, motiv pentru ca el să răspundă cu zâmbete. ■

În vara anului 2008, Green a luat parte la o expediţie pe Muntele Kilimanjaro, în cadrul unei acţiuni caritabile

PAGUBĂ

SNEIJDER ŞI KLUIVERT, JEFUIŢI LA IBIZA!

Foto: EPA

Internaţionalul olandez **Wesley Sneijder (foto)** şi fostul atacant al „portocalei mecanice", Patrick Kluivert, au fost jefuiţi la Ibiza! Din casa de vacanţă a lui Sneijder lipsesc obiecte în valoare de 70.000 de euro, furtul fiind reclamat ieri dimineaţă la Garda Civilă de pe insulă. Se pare că hoţii au pătruns în vilă pe una dintre ferestre şi au acţionat când cei doi olandezi nu erau acasă. Kluivert se află pentru câteva zile în Ibiza, la invitaţia lui Sneijder, recent căsătorit.

Foto: AFP

S-A ÎNTORS BENZEMA!

Atacantul Realului a fost convocat de Blanc pentru amicalul cu Norvegia

Edwin ROSCH

Franţa, adversara României în preliminariile CE din 2012, joacă miercuri un meci amical cu Norvegia, iar noul selecţioner, Laurent Blanc, l-a convocat pe Benzema, care nu a făcut parte din lotul pentru Cupa Mondială.

Laurent Blanc îşi începe în forţă mandatul pe banca naţionalei Franţei! Fostul antrenor al lui Bordeaux a anunţat ieri lotul pentru amicalul de miercuri, cu Norvegia, surpriza fiind convocarea lui Benzema. Ministrului francez al Sporturilor declarase în repetate rânduri că atacantul Realului nu ar mai trebui să facă parte din selecţionata „cocoşului galic", deoarece a fost implicat în scandalul sexual cu prostituata minoră Zahia Dehar. Blanc a trecut peste sfatul ministrului, dând dovadă de personalitate. În schimb, el i-a tăiat de pe listă pe cei 23 de jucători care au făcut de râs Franţa în Africa de Sud.

ANELKA ÎL ATACĂ PE DOMENECH

Neconvocat pentru partida cu Norvegia, Nicolas Anelka îşi continuă războiul cu Domenech, început în pauza meciului cu Mexic (n.r. – pierdut cu 2-0 de Franţa), de la Cupa Mondială. Atacantul lui Chelsea aruncă vina pentru eşecul echipei asupra lui Domenech şi a cotidianului L'Equipe. „Dacă antrenorul voia să reproşeze ceva unui jucător, nu trebuia să mă aleagă pe mine. A făcut alegerea greşită. El ştia exact unde şi cum aş dori să joc. Dar asta nu s-a întâmplat niciodată. Cel mai mare regret al meu este că nu am jucat pe postul meu, am fost condamnat să joc împotriva naturii. Când Domenech mi-a zis, la pauză, să rămân mai în spate, m-a «lovit» direct în cap. Mi-am spus că o face special. Am mormăit, acolo, în colţul meu, lucruri care ar fi trebuit să rămână în vestiar. Oricum, nu am spus cuvintele pe care le-am citit în L'Equipe. Ceea ce au scris ei nu a fost defăimător, ci asasin. Ziarul a distrus astfel şansele noastre la Mondiale şi a căutat să-mi facă rău", a spus Anelka în France-Soir. ■

LOTUL PENTRU AMICALUL CU NORVEGIA

Portari: Douchez (Rennes), Ruffier (Monaco)

Fundaşi: Cissokho (Monaco), Debuchy (Lille), Fanni (Rennes), Mexes (Roma), Rami (Lille), Sakho (PSG), Tremoulinas (Bordeaux)

Mijlocaşi: Cabaye (Lille), Lassana Diarra (Real Madrid), Matuidi (Toulouse), Mvila (Saint-Etienne), N'Zogbia (Wigan), **Nasri** (Arsenal, **foto**), Sissoko (Toulouse)

Atacanţi: Ben Arfa (Marseille), Benzema (Real Madrid), Briand (Lyon), Hoarau (PSG), Menez (Roma), Remy (Nice)

REVINE MARICA LA NAŢIONALĂ!

Răzvan Lucescu a stabilit ieri care sunt stranierii pentru amicalul cu Turcia

Doru GHEORGHIU
doru.gheorghiu@prosport.ro

Selecţionerul Răzvan Lucescu şi stafful său au stabilit ieri fotbaliştii din străinătate care vor veni la echipa naţională pentru amicalul cu Turcia.

În mare, stranierii care se vor pune la dispoziţia lui Răzvan Lucescu pentru confruntarea de la Istanbul, de pe 11 august, sunt aceiaşi care au participat la acţiunea lotului naţional din Ucraina şi Austria de la începutul lui iunie. Astfel, vor fi convocaţi Lobonţ, Chivu, Raţ, Tamaş şi Daniel Niculae. Noutatea ar fi reprezentată de revenirea lui **Ciprian Marica (foto)** printre tricolori. De asemenea, selecţionerul mai avea ieri o dilemă legată de postul de fundaş stânga, urmând să decidă până sâmbătă dacă va apela la Neşu sau la Sepsi. Sâmbătă, Răzvan Lucescu va anunţa în mod oficial lotul complet pentru Turcia, respectiv şi jucătorii din Liga I care sunt convocaţi sub tricolor. ■

Foto: Vlad CONSTANTINESCU

REAL MADRID / „GALACTICII" AU CÂȘTIGAT PRIMUL MECI CU JOSE MOURINHO PE BANCĂ, 3-2 CU MEXICANII DE LA CF AMERICA

CR7, CA RAUL

REUȘITĂ
Numărul 7 i-a purtat noroc lui Ronaldo în meciul cu America

Foto: MEDIAFAX

Cristiano Ronaldo, îmbrăcat în tricoul lui Raul, a adus victoria lui Real Madrid. Portughezul a marcat pentru 3-2 şi i-a dat o pasă de gol lui Higuain

Irina MANDREŞ
irina.mandres@prosport.ro

Cristiano Ronaldo i-a salvat debutul lui Jose Mourinho la Real Madrid. La scorul de 2-2 în amicalul de la San Francisco cu CF America, jucătorul portughez a marcat un gol superb din lovitură liberă. S-a terminat 3-2 pentru „galactici" şi Raul este deja istorie: Ronaldo i-a luat tricoul cu numărul 7.

Jose Mourinho a început cu dreptul la Real Madrid: a obţinut prima victorie în partida amicală cu mexicanii de la CF America. Reuşitele „galacticilor" au fost semnate de Canales, Higuain şi Ronaldo, cel din urmă fiind şi autorul unei pase de gol. Antrenorul portughez nu s-a bucurat pentru victorie, susţinând că echipa nu este nici de departe la nivelul pe care îl doreşte el. „Echipa nu a arătat încă nimic din ce poate să facă, dar au fost aspecte ale jocului care mi-au plăcut", a declarat Mourinho.

KAKA, OUT PATRU LUNI

Kaka s-a accidentat acum două zile la un antrenament al echipei din Los Angeles şi a fost trimis de medicii lui Real Madrid în Belgia, unde a fost operat ieri de celebrul medic Marc Martens. Este pentru a doua oară când brazilianul are probleme cu genunchiul stâng, el fiind operat şi în 2008 pentru aceeaşi accidentare. Atunci, Kaka a lipsit de pe teren trei luni, însă de data aceasta, medicii îi recomadă patru luni de recuperare, astfel că brazilianul va reveni abia la sfârşitul lui noiembrie. „Accidentarea lui Kaka nu este o dramă pentru echipă. Avem soluţii să-l înlocuim. Important este să se recupereze bine, nu contează cât va lipsi", a spus Mourinho ieri. ■

4700 DE KG PENTRU ANTRENAMENTE

Delegaţia lui Real Madrid a cărat în cantonamentul din SUA 4700 de kilograme de materiale. 2700 de kilograme cântăresc ustensilele pe care Jose Mourinho le foloseşte la antrenamente: mănuşi, mingi, steaguri, fileuri pentru tenis de picior, etc. Restul de 2000 de kilograme reprezintă echipamentele pentru şedinţele de pregătire şi obiectele personale ale fotbaliştilor: 600 de perechi de pantaloni lungi şi scurţi, 600 de tricouri, 300 de perechi de ghete, plus bagajele tuturor „galacticilor".

Încă din iarnă m-am dus în Spania ca să discut cu Barça şi Real. Băieţii noştri au nevoie de meciuri puternice cu adversari de calibru ca să poată să progreseze
Gică Hagi

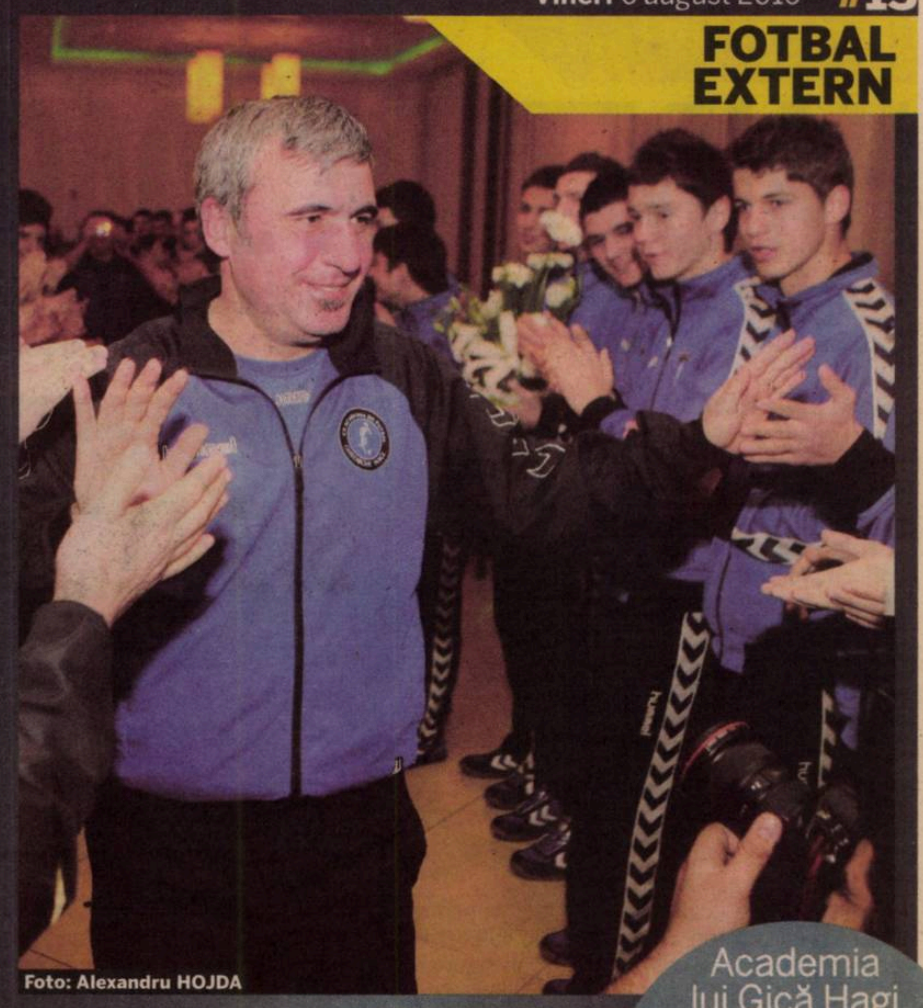

Foto: Alexandru HOJDA

BARÇA ŞI REAL VIN LA CONSTANŢA!

Academia lui Gică Hagi organizează săptămâna viitoare un patrulater, Talent Cup, pentru juniori Under 17, cu adversari de elită

Andrei NOURESCU
andrei.nourescu@prosport.ro

Academia de fotbal a lui Gică Hagi va organiza peste câteva zile primul turneu internaţional de fotbal, din România, Talent Cup.

Evenimentul va avea loc la Constanţa, în perioada 10-12 august, pe stadionul Farul. Este pentru prima oară când un club privat organizează în România un turneu de fotbal cu participare internaţională.

Talent Cup este dedicat echipelor cu jucători născuţi în anul 1993 (U 17). La eveniment vor participa 4 echipe: FC Barcelona, Galatasaray Istanbul, Real Madrid şi Academia de Fotbal „Gheorghe Hagi".

Gică Hagi s-a implicat personal în organizare şi s-a deplasat încă din iarnă la Madrid şi Barcelona pentru a face invitaţiile. „De jumătate de an lucrăm la asta, nu este uşor să aduci asemenea echipe, dar dacă o faci din timp şi le prezinţi un proiect serios, este altceva. Aş vrea ca turneul să devină unul prestigios, îl vor organiza anual, pentru a le oferi juniorilor noştri meciuri cu adversari puternici, de calibru. Practic, vreau să le ofer ceva de ce am avut şi eu parte, să urmeze acelaşi drum pe care am pornit şi eu de mic", a detaliat Hagi, pentru ProSport, iniţiativa sa.

Turneul este susţinut de Automobile Bavaria Group, BRD-GSC, Hotel Iaki, Pepsi România şi e organizat în parteneriat cu Consiliul Judeţean Constanţa şi Consiliul Local Constanţa, iar producător general este agenţia de marketing sportiv 4AllSports&Entertainment.

Vedeta turneului va fi cu siguranţă fostul jucător al Barcei din perioada de aur a lui Johann Cruyff, Sergi Barjuan, care antrenează acum juniorii Barcelonei. ■

PUBLICITATE

VIA SPORT / STOP TRAFIC PE UNUL DIN CELE MAI MARI BULEVARDE DIN CAPITALĂ

HAIDEȚI LA JOACĂ!

Veniți mâine pe Kiseleff și puteți disputa o partidă de tenis cu piciorul în compania fostului internațional Ionel Ganea

Florin CARAMAVROV
florin.caramavrov@prosport.ro

ProSport vă invită mâine, de la ora 12:00, la o partidă de baschet și la un tenis cu piciorul pe Kiseleff! Puteți juca împotriva lui Ionel Ganea!

Vreți să faceți mișcare și nu aveți unde? Vă deranjează privirile batjocoritoare ale oamenilor când ieșiți în parc să faceți jogging? Mulți dintre prietenii de miuță sunt în concediu? ProSport a găsit soluția ca să faceți sport. Veniți pe Kiseleff mâine, la ora 12:00, și jucați baschet, tenis cu piciorul și tenis de masă împreună cu noi și cu vedete din sport. Dacă obosiți, puteți trece la mesele de fussball, e mai simplu și nu transpirați așa de tare!

Dacă vreți, vă puteți plimba și cu bicicleta! Primăria Capitalei, organizatoarea evenimentului Via Sport, le închiriază gratuit. În plus, paletele de tenis și mingile de ping-pong se găsesc la fața locului. La fel mingile de baschet și cele pentru fotbal cu piciorul. Nu vă costă nimic! Veți pleca în mod sigur cu un tonus ridicat și cu un chef mare de o bere rece.

ARTĂ *Prunea și Silvia Stroescu, într-un duel spectaculos la fileu*

Foto: Bogdan IORDACHE

SE JOACĂ DIRECT PE ȘOSEA!

Terenurile sunt amenajate direct pe șoseaua Kiseleff, organizarea e impecabilă, iar traficul a fost blocat, bineînțeles!

Sâmbăta trecută am fost pe Kiseleff cu Florin Prunea, directorul sportiv al lui Dinamo, cu Vasile Avram, președintele CCA, și cu campioanele olimpice la gimnastică Monica Roșu și Silvia Stroescu. Ne-am simțit bine împreună, am jucat tenis cu piciorul și fussball, ne-am plimbat cu bicicletele și, la final, a fost berea. Foarte rece! Acum, va veni fostul internațional Ionel Ganea și vă pregătim și alte surprize! Sunteți invitații noștri, mâine, la ora 12:00, pe Kiseleff. ■

PUBLICITATE

Stop trafic!
Pe Kiseleff* se face sport!
Tenis de masă, tenis de picior, baschet, badminton, fusbal, biciclete.
Te așteptăm la Via Sport în fiecare weekend din perioada 16 iulie - 8 august.
De vineri seara până duminică după-amiaza.
Ziua sau noaptea, nu contează!
* de la intersecția Bd-ul Kiseleff – Str. Ion Mincu și până la Piața Victoriei
Parteneri:
www.viasport.ro
APA NOVA
Tucano CAFE
PRO SPORT
Un proiect
eventness

TENIS / LA COPENHAGA, SORI A AJUNS PENTRU A DOUA SĂPTĂMÂN

SORANA DĂ

Cîrstea a renăscut de când se pregătește cu fostul antrenor al vedetelor Jennifer Capriatti și Maria Șarapova

Andru NENCIU
andru.nenciu@prosport.ro

Sincopele sezonului pe zgură sunt deja istorie pentru Sorana Cîrstea (63 WTA), pentru că pe hard jucătoarea din Târgoviște a prins din nou firul victoriilor. După ce săptămâna trecută a servit în sferturile de finală la Istanbul, Sori dezleagă acum ghemul victoriilor la Copenhaga, unde a trecut din nou de turul secund, 7-5, 4-6, 6-2 cu Katarina Srebotnik (Slovenia - 254 WTA). Azi, Cîrstea se va ciocni cu Klara Zakopalova (Cehia - 51 WTA) pentru accederea în semifinale.

„Mă simt destul de bine pe teren și sper să continui tot așa. Pregătirea de la Las Vegas cu echipa Adidas și cu Gil (n.r. - Reyes, fostul preparator fizic al lui Andre Agassi) m-au ajutat enorm pentru că, atât săptămâna trecută la Istanbul, cât și în aceste zile, s-au văzut progrese reale în joc și simt că sunt pe drumul cel bun", ne dezvăluie frumoasa jucătoare.

A PIERDUT BILETUL DE AVION SPRE CINCINNATTI

Pe suprafața sa favorită, Sorana bate fierul cât e cald în sezonul de pe hard. Ba chiar va bate și drumul spre Cincinnatti mai târziu și poate pe rute ocolitoare. Datorită sau... din cauza... succesului de ieri, ea a pierdut biletul spre Statele Unite, unde ar urma să intre în focurile calificărilor. Dar totul s-a amânat și... tot răul spre bine, nu?! Căci după evoluțiile palide de acum câteva luni, Sori pare că și-a regăsit echilibrul. Cum a decurs totul, ne explică mama jucătoarei, Liliana Cîrstea. „Ca joc, era OK și înainte, dar mental stătea mai slab. Suferea variații foarte mari în joc de-a lungul unui meci și nu reușea să se impună în momentele-cheie ale unei partide. Acum a început să aibă încredere în ea și conștientizează că trebuie să încheie cu bine două seturi, nu doar un singur act", ne explică doamna Cîrstea.

ANTRENOR NOU, UN BRAZILIAN

O altă cauză a retrogradării Soranei din Top 50 WTA ar putea deriva din numărul mare de antrenori cu care a lucrat în 2010. Mai întâi a fost slovacul Vladimir Platenik, a urmat portughezul Antonio van Grichen, pentru ca linia ascendentă să fie trasată în ultima lună, de când a fost luată sub aripa protectoare a tehnicianului brazilian Rodrigo Nascimiento. „E pus de echipa Adidas, sub coordonarea lui Sven Groenefeld, și totul decurge perfect", ne explică Sorana, secondată de mama sa: „Rodrigo le-a antrenat la Academia lui Nick Bolletieri pe Jennifer Capriatti sau pe Maria Șarapova și face parte de șapte ani din echipa Adidas". Cât despre viitor, Sorana va adopta tactica pașilor mărunți pentru a reveni în Top 50. „Pentru US Open, Sori nu are niciun obiectiv. Important e ca până atunci să joace și să depășească momentele psihologice", conchide doamna Cîrstea. ■

REA *După ce luna trecută s-a pregătit în Las Vegas chiar cu supervedeta Steffi Graf (foto stânga), Sorana urcă din nou la etajele superioare ale turneelor WTA*

TENIS

NADAL A BĂTUT CAMPIOANA MONDIALĂ LA FOTBAL

Liderul clasamentului mondial, jucătorul de tenis Rafael Nadal, a fost votat de către cititorii cotidianului El Mundo cel mai iubit sportiv iberic. Deși echipa națională de fotbal a Spaniei a cucerit în premieră titlul mondial, atenția tuturor continuă să fie centrată pe Rafa. Acesta l-a devansat în ierarhie pe portarul și căpitanul „La Roja" Iker Casillas și pe baschetbalistul Paul Gasol.

HANDBAL

TIVADAR S-A ÎNTORS ACASĂ, LA „U" CLUJ

Mihaela Tivadar este noua achiziție a vicecampioanei la handbal feminin „U" Jolidon Cluj, cu care a semnat un contract valabil în următoarele două sezoane. Jucătoarea de 28 de ani vine acasă, la Cluj, de la HCM Roman, după zece ani în care a evoluat la mai multe formații. „Acum sper să pot contribui și eu la performanțele echipei, îmi doresc un parcurs cât mai lung în cupele europene", a spus ea.

CONSECUTIV ÎN SFERTURILE DE FINALĂ ALE UNUI TURNEU WTA

ORA EXACTĂ

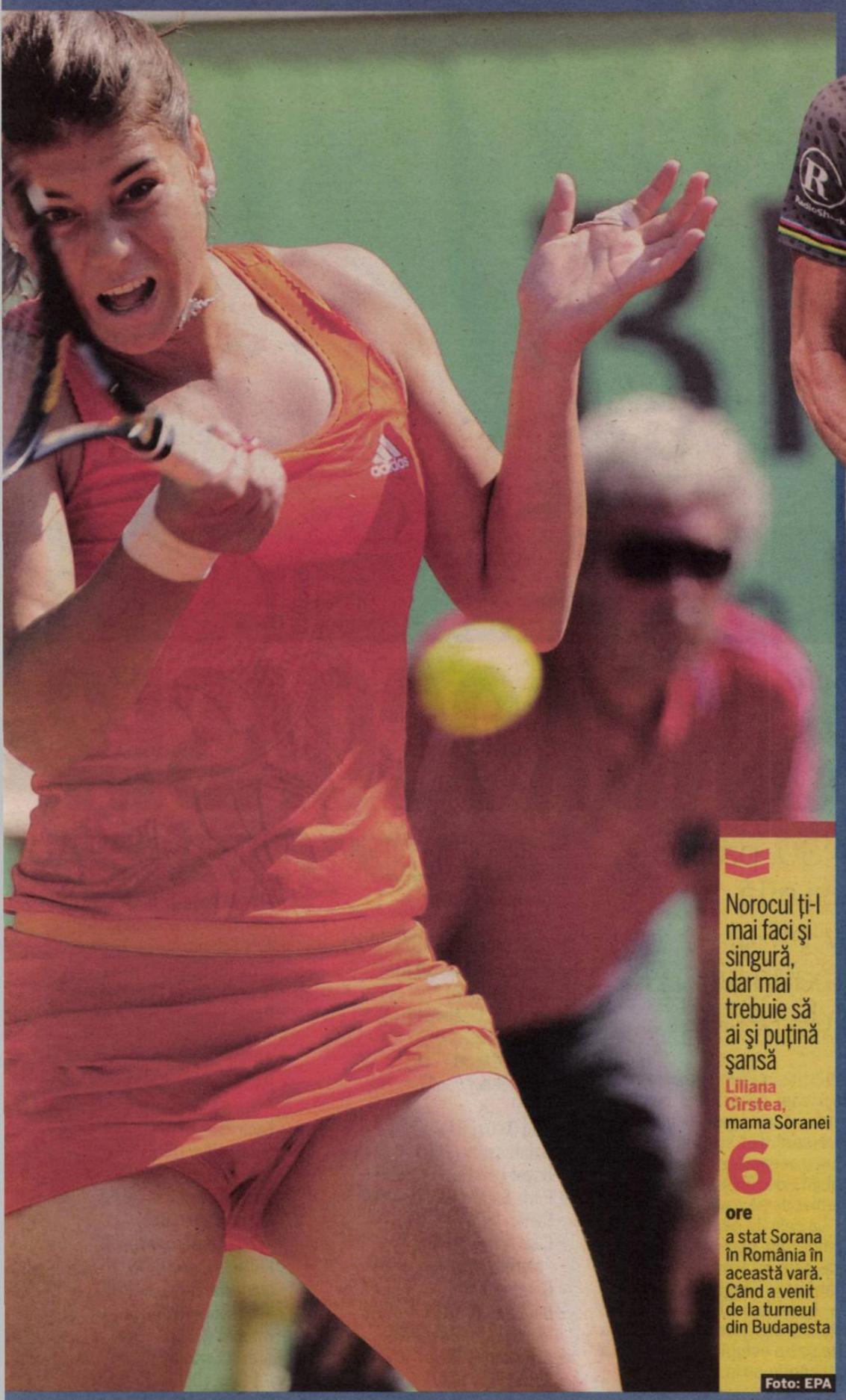

Norocul ți-l mai faci și singură, dar mai trebuie să ai și puțină șansă

Liliana Cîrstea, mama Soranei

6

ore

a stat Sorana în România în această vară. Când a venit de la turneul din Budapesta

Foto: EPA

CICLISM / SUSPICIUNILE DE DOPAJ CE PLANEAZĂ ASUPRA SEPTUPLULUI CÂȘTIGĂTOR AL TURULUI FRANȚEI PRIND CONTUR

UMBRA LUI LANCE

Armstrong e acuzat de un fost coechipier că și-ar fi încurajat colegii de la US Postal să se dopeze

Mirela BASESCU
mirela.basescu@prosport.ro

Scandalurile de dopaj în care este implicat numele lui Lance Armstrong par să se lege în ultima perioadă. Unul dintre foștii lui colegi a declarat în fața justiției americane că Lance nu numai că s-ar fi dopat, ci și că i-ar fi încurajat și pe ceilalți din echipă să facă la fel.

Mai mult, acesta a descris felul în care se dopa el însuși și înșelătoria pe scară largă la care a participat în mijlocul echipei US Postal. Declarația dată sub protecția anonimatului și preluată de ziarul New York Times readuce în actualitate ancheta declanșată de procurorii din SUA în ceea ce privește suspiciunile de dopaj ce planează asupra lui Armstrong.

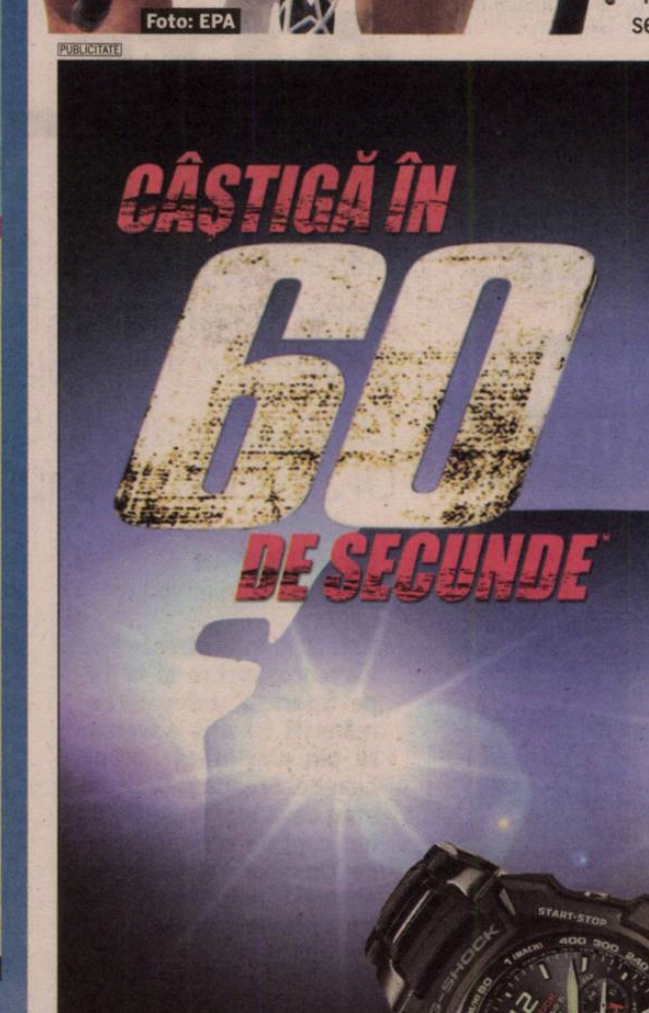

Foto: EPA

LANCE DEZMINTE

Investigațiile s-au intensificat după terminarea Turului Franței din acest an, iar oficialitățile au interogat mai mulți foști coechipieri, trei dintre aceștia explicând în mod detaliat cum Armstrong și colegii de la United State Postal s-ar fi dopat sistematic. Declarațiile vin să sprijine acuzațiile lansate de un alt ciclist american, Floyd Landis, deposedat de titlu al Marii Bucle în 2006, care a dezvăluit că a fost martor când Lance se dopa, inclusiv prin transfuzie de sânge. Armstrong a dezmințit tot timpul aceste învinuiri. ■

PUBLICITATE

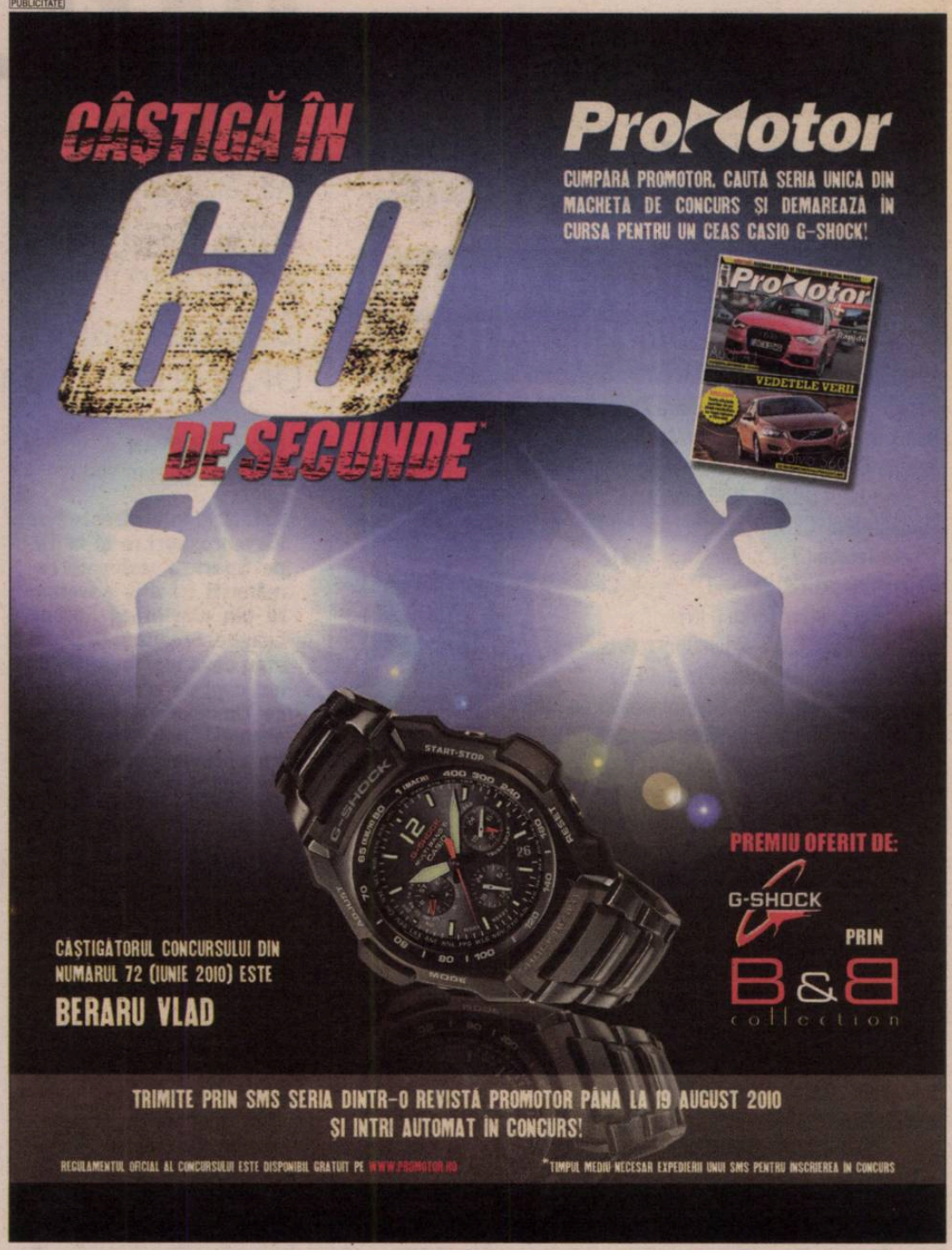

FORMULA 1

JENSON BUTTON IA STARTUL ȘI ÎN CONCURSURI DE TRIATLON

Pilotul echipei McLaren-Mercedes, Jenson Button, va participa, duminică, la concursul de triatlon de la Londra, campionul mondial de Formula 1 fiind un împătimit al acestui sport, pe care-l practică în paralel cu automobilismul. Participarea lui are și o latură caritabilă, el ajutând fundația Make-A-Wish să strângă fonduri pentru copii suferinzi de maladii grave. Anul trecut, Button a terminat pe locul doi la categoria lui de vârstă.

ATLETISM

DUELUL DINTRE BOLT ȘI POWELL SE AMÂNĂ

Mult așteptata confruntare dintre cei mai rapizi trei oameni din lume, Usain Bolt, Tyson Gay și Asafa Powell, care era programată astăzi, la etapa din Liga de Diamant de la Stockholm, se amână. Lupta pentru trofeul din capitala Suediei îi va avea ca protagoniști doar pe deținătorul recordului mondial, Bolt, și pe vicecampionul lumii, Gay, după ce Powell a declarat forfait din cauza durerilor la spate.

EUROPA LEAGUE

STEAUA, PRIMA URNĂ ŞI ÎN GRUPE

Steliştii au avut noroc aseară că a fost elimiantă Olympiacos

Dacă astăzi, la tragerea la sorţi pentru play-off, Steaua este cap de serie, pentru grupe a fost aproape de a pierde acest statut. „De vină" e UEFA, care a exclus Mallorca.

Mallorca a fost exclusă din Europa de UEFA din motive financiare. Zilele trecute a fost respins şi apelul spaniolilor, care pot apela la TAS, cu şanse minime însă. Locul va fi luat de Villarreal, care are un coeficient mult mai bun, iar dacă trece de play-off, va intra ca favorită în tragerea la sorţi pentru grupe. Dezavantajată este Steaua, ultima în urna capilor de serie, care, astfel, trecuse în urna a doua! Iar în Europa League de evitat sunt practic doar adversarii din prima urnă, mult mai valoroşi.

Ca să prindă totuşi prima urnă, Steaua avea nevoie ca unul dintre capii de serie să fie eliminat înainte: Liverpool, Porto, ŢSKA Moscova, PSV Eindhoven, Juventus, Sporting, Olympiacos, Fenerbahce, VfB Stuttgart, Alkmaar! Norocul steliştilor a fost aseară că Olympiacos a pierdut incredibil cu Maccabi Tel Aviv şi Steaua a urcat din nou în prima urnă. Mai trebuie doar să treacă ea de play-off.

COEFICIENTUL STELEI, ÎN CĂDERE LIBERĂ

Pe termen lung Steaua are însă probleme. Nu doar coeficientul de ţară se prăbuşeşte, ci şi cel al echipei cel mai bine plasată de la noi. Sezonul viitor, la tragerile la sorţi, va avea un coeficient aflat acum la mai puţin de jumătate faţă de maximul din urmă cu patru sezoane! În calcul intră ultimele cinci sezoane, inclusiv cel în curs, astfel că mai poate fi reparat coeficientul cu un parcurs foarte bun acum în Europa League, care să compenseze ieşirea din calcul a celui din 2005-06. Dar cu o grupă grea va fi aproape imposibil de refăcut un coeficient bun. ■

CUM A EVOLUAT COEFICIENTUL STELEI ÎN ULTIMII CINCI ANI

*Se vor adăuga punctele făcute în acest sezon (2 la victorie, 1 la egal, plus bonusuri la calificări)

REZULTATELE DIN TURUL TREI PRELIMINAR EUROPA LEAGUE

Rapid Viena (AUT) - Beroe Stara Zagora (BUL)	3-0	(în tur 1-1)
Baník Ostrava (CEH) - Dnepr Mogilev (BLR)	1-2	(în tur 0-1)
Bangor City (T. GAL) - Maritimo Funchal (POR)	1-2	(în tur 2-8)
FC Timişoara (ROM) - MyPa-47 (FIN)	3-3	(în tur 2-1)
FC Zestafoni (GEO) - Karpaty Lvov (UCR)	0-1	(în tur 0-1)
Teteks Tetovo (MAC) - Elfsborg (SUE)	1-2	(în tur 0-5)
FK Jablonec (CEH) - APOEL Nicosia (CIP)	1-3	(în tur 0-1)
Genk (BEL) - Inter Turku (FIN)	3-2	(în tur 5-1)
Austria Viena (AUT) - Ruch Chorzow (POL)	3-0	(în tur 3-1)
Beşiktaş (TUR) - Viktoria Plzen (CEH)	3-0	(în tur 1-1)
Maccabi Tel-Aviv (ISR) - Olympiacos Pireu (GRE)	1-0	(în tur 1-2)
Garabag Agdam (AZE) - Wisla Cracovia (POL)	3-2	(în tur 1-0)
Dinamo Tbilisi (GEO) - Sturm Graz (AUT)	1-1	(în tur 0-2)
Anorthosis Famagusta (CIP) - Cercle Brugge (BEL)	3-1	(în tur 0-1)
Brøndby IF (DAN) - Buducnost Podgorica (MUN)	1-0	(în tur 2-1)
VfB Stuttgart (GER) - Molde FK (NOR)	2-2	(în tur 3-2)
Dinamo Minsk (BLR) - Maccabi Haifa (ISR)	3-1	(în tur 0-1)
Lucerna (ELV) - Utrecht (OLA)	1-3	(în tur 0-1)
Apollon Limassol (CIP) - Sibir Novosibirsk (RUS)	2-1	(în tur 0-1)
Lausanne (ELV) - Randers (DAN)	1-1	(în tur 3-2)
Hajduk Split (CRO) - Dinamo (ROM)	3-0	(în tur 1-3)
IFK Göteborg (SUE) - AZ Alkmaar (OLA)	1-0	(în tur 0-2)
Dnipropetrovsk (UCR) - Spartak Zlatibor Voda (SER)	2-0	(în tur 1-2)
Levski Sofia (BUL) - Kalmar FF (SUE)	5-2	(în tur 1-1)
OFK Belgrad (SER) - Galatasaray (TUR)	1-5	(în tur 2-2)
Aris Salonic (GRE) - Jagiellonia Bialystok (POL)	2-2	(în tur 2-1)

Echipele scrise cu roşu s-au calificat în play-off

* Celelalte meciuri s-au terminat după închiderea acestei ediţii.

Foto: EPA

TROFEU 48 DE ECHIPE VOR AJUNGE ÎN GRUPELE EUROPA LEAGUE ŞI VOR LUPTA PENTRU CUPA UEFA

CÂTE-S NOROCOASE?

Astăzi, de la ora 14:30, patru echipe româneşti îşi află adversarul din play-off-ul Europa League. Steaua şi Urziceni sunt capi de serie

Lucian LIPOVAN
lucian.lipovan@prosport.ro

Astăzi, în direct pe www.prosport.ro şi la TV, pe Sport.ro, echipele româneşti îşi află adversarii din play-off-ul Europa League. Steaua şi Urziceni stau ceva mai liniştite, fiind capi de serie, în timp ce Timişoara şi Vaslui au nevoie de mare noroc pentru a prinde grupele.

74 de echipe se vor afla în urne astăzi la Nyon, împărţite în două după coeficientul european. Steaua şi Urziceni sunt ceva mai liniştite, dar pot avea şi ghinion. Între posibilele adversare se numără şi Steaua Roşie Belgrad sau Montpellier.

Pe de altă parte, Timişoara şi Vaslui nu pot invoca ghinionul pentru că majoritatea adversarilor sunt dificili. În schimb, se pot ruga pentru norocul de a da peste Odense, Metalist Harkov sau Brugge. Tragerea la sorţi se va simplifica în această dimineaţă, când echipele vor fi împărţite în grupe de câte zece, cinci capi de serie şi cinci din urna a doua, apoi alegându-se adversarii. Nu sunt alte criterii pentru această grupare, ea fiind stabilită de UEFA şi o puteţi afla imediat de pe www.prosport.ro.

La cele 37 de echipe care se califică din play-off se adaugă zece care nu trec de play-off-ul Champions League şi deţinătoarea trofeului, Atletico Madrid. Cele 48 vor forma 12 grupe a câte patru echipe, primele două calificându-se în „16"-imi. ■

DATELE EUROPA LEAGUE IN 2010

Azi	Tragere la sorţi play-off
17-18 august	Play-off, tur
24-25 august	Play-off, retur
27 august	Tragere la sorţi grupe
14-15 septembrie	Grupe, meci 1
28-29 septembrie	Grupe, meci 2
19-20 octombrie	Grupe, meci 3
2-3 noiembrie	Grupe, meci 4
23-24 noiembrie	Grupe, meci 5
7-8 decembrie	Grupe, meci 6

CAPI DE SERIE

- Liverpool (ANG) *
- FC Porto (POR)
- ŢSKA Moscova (RUS)
- PSV Eindhoven (OLA)
- Juventus (ITA) *
- Sporting Lisabona (ITA) *
- Fenerbahçe (TUR)
- VfB Stuttgart (GER)
- AZ Alkmaar (OLA)
- **STEAUA**
- Lille OSC (FRA)
- Galatasaray (TUR)
- Bayer Leverkusen (GER)
- Paris Saint-Germain (FRA)
- Celtic (SCO)
- Club Brugge (BEL)
- Palermo (ITA)
- Getafe (SPA)
- Beşiktaş (TUR)
- Manchester City (ANG)
- AEK Atena (GRE)
- Aston Villa (ANG)
- Lokomotiv Moscova (RUS)
- Metalist Harkov (UCR)
- Levski Sofia (BUL) *
- **UNIREA URZICENI**
- Austria Viena (AUT)
- Feyenoord (TUR)
- Real Mallorca (SPA)
- Litex Lovecl (BUL)
- ŢSKA Sofia (BUL)
- OB Odense (DAN) *
- Dnipro Dnipropetrovsk (UCR)
- Napoli (ITA)
- Borussia Dortmund (GER)
- Dinamo Zagreb (CRO)
- BATE Borisov (BLR)

URNA 2

- Steaua Roşie Belgrad (SER)*
- Anorthosis Famagusta (CIP)
- Aris Salonic (GRE)
- Brondby (DAN)
- Grasshoppers Zürich (ELV)
- Rapid Viena (AUT)
- **FC TIMIŞOARA**
- APOEL Nicosia (CIP)
- PAOK Salonic (GRE)
- **FC VASLUI**
- Lech Poznan (POL)
- Montpellier (FRA) *
- Trabzonspor (TUR)
- Sibir Novosibirsk (RUS)
- Racing Genk (BEL)
- Tavria Simferopol (UCR)
- Karpaty Lvov (UCR)
- Maritimo Funchal (POR)
- IF Elfsborg (SUE)
- Utrecht (OLA)
- Sturm Graz (AUT)
- AA Gent (BEL)
- Motherwell (SCO) *
- Hibernian (SCO) *
- Lausanne (ELV)
- DVSC Debrecen (UNG)
- Dundee United (SCO)
- Dnepr Mogilev (BLR)
- Omonia Nicosia (CIP)
- AIK Stockholm (SUE)
- Maccabi Tel Aviv (ISR)
- Hajduk Split (CRO)
- Dinamo Minsk (BLR)
- Garabag Agdam (AZE)
- HJK Helsinki (FIN)
- FK Aktobe (KAZ)
- The New Saints (T. GAL)

*Echipe care au jucat returul aseară, după închiderea ediţiei

MUREŞ
TÂRGU MUREŞ

VEDERE DIN SANKT PETERSBURG

CORESPONDENȚĂ DIN RUSIA » SANKT-PETERSBURG

De la Gigi Stancu (text) și Alexandru Hojda (foto)

ProSport a încercat şi o altfel de explicaţie în afară de cea fotbalistică pentru care Unirea nu a avut, de fapt, nicio şansă cu echipa lui Spalletti

Sankt Petersburg. Oraşul ţarilor, al lui Petru I, al Annei Karenina, al lui Tolstoi, Dostoievski şi Gogol. 4,5 milioane de locuitori. Echipa de fotbal Zenit, câştigătoare a Cupei UEFA, şi un colos susţinut financiar de compania Gazprom. Stadion „Petrovski", 21.000 de locuri, dar se construieşte un altul de cinci stele.

» *Catedrala Sfântul Petru, unul dintre multele puncte de atracţie ale impresionantului oraş*

Urziceni, orăşel din Bărăgan, fost târg comunal, 17.000 de locuitori. Echipă de fotbal Unirea, fostă campioană a României, cu jucători neplătiţi de patru luni. Stadion Tineretului, 6.000 de locuri, neomologat pentru cupele europene. De pe aceste coordonate s-a desfăşurat confruntarea de miercuri seară, în care fiecare român nutrea o speranţă că minunea s-ar putea înfăptui. După ce veţi citi rândurile care urmează veţi observa însă de ce dezideratul era nerealizabil.

CEVA DIN VENEŢIA ŞI DIN AMSTERDAM

Vom încerca mai întâi o descriere a oraşului din vestul Rusiei cruţându-vă de nişte informaţii pe care le puteţi găsi uşor pe wikipedia.org. Sankt Petersburgul este unul dintre cele mai frumoase oraşe din Europa şi poate chiar din lume. N-o spun eu, o spune colegul meu fotoreporter, Alexandru Hojda, care în avion a numărat aproximativ 25 de ţări vizitate. Oraş spart de canalele Nevei în mici bucăţele, legate între ele de poduri, care noaptea se ridică pentru a permite trecerea şalupelor dinspre Volga către Golful Finic şi Marea Baltică. Exploatarea potenţialului acestui râu este practic unul dintre şocurile pe care le poţi avea când ajungi prima dată în oraş. Bărci cu motor, vase de croazieră, ski-jeturi şi tot felul de alte vase creează o gălăgie infernală 24 de ore din 24. Din acest punct de vedere seamănă cu Veneţia sau Amsterdam.

ORAŞUL E UN IMENS MUZEU. UN FEL DE PARIS!

În sute de ani de existenţă, Sankt Petersburg s-a încărcat cu istorie cât să satisfacă pentru un mileniu curiozităţile turiştilor. Ca în fiecare mare oraş, centrul acaparează cam mare parte din atracţiile principale. Orice ghid serios îţi face plecarea de la Fortul lui Petru şi Pavel, aflat pe malul stâng al Nevei. Odată bastion de netrecut al Sankt Petersburgului în faţa oricărui duşman care s-ar fi apropiat dinspre Vest, cetatea este acum un muzeu ce poate fi vizitat în schimbul a 200 de ruble, adică aproximativ 20 de lei. Din centru veghează statuia lunganului Petru I, întemeietorul oraşului, la poalele căruia chinezii îşi fac acum poze. Lângă edificiu se înalţă semeţ, cu turle aurite care strălucesc în bătaia soarelui, Catedrala Sfântul Petru. Coada este interminabilă la intrarea în biserică, iar pentru cei veniţi cu treabă în oraş nu e timp de vizitat. De jur-împrejurul fortăreţei, care este practic o insulă, s-a amenajat o plajă peste cea de la Mamaia, pentru cei care vor să se scalde în apele reci şi negre ale Nevei. Şi nu sunt puţini. La asta seamănă cu Parisul.

ERMITAJ ŞI NEVSKI PROSPEKT. PARFUM DE ROMA

Peste râu nu poţi să nu observi o construcţie imensă, care se deosebeşte imediat de celelalte. Nu scrie nicăieri Ermitaj (mi-e greu să descifrez indicatoarele în alfabetul latin), dar îţi dai seama că ai în faţă unul dintre cele mai mari muzee din lume, comparabil poate doar cu Luvrul parizian. Un studiu a arătat că ai nevoie de două-trei zile pentru a vizita tot ce este deschis publicului, dar noi nu avem nici măcar cinci minute, pentru că am ajuns pe seară, când era deja închis. Pe lângă el, forfotă mare şi bliţuri, de parcă ajunsese David Beckham în oraş.

Lângă muzeu se întinde cât vezi cu ochii o piaţă căreia mintea mea nu i-a găsit încă termen de comparaţie. Direct pe jos stau grupuri de tineri care beau bere, în timp ce, pe lângă ei, se plimbă cu rolele varianta rusă a „emo". Încerc să port o conversaţie pentru a afla cum ajung pe Nevski Prospekt, dar nimeni nu rupe o boabă din engleza mea obosită. Mi se indică până la urmă un gang, după care se deschide larg Lipscaniul lor. Terase una lângă alta, mall-uri, baruri, magazine pline cu suveniruri, matrioşca şi vodcă multă. Ce bine că am uitat să ne schimbăm banii, pentru că rămâneam faliţi din prima zi! Ca să nu ne gândim prea mult la asta, cotim pe străduţe lăturalnice şi dăm peste nişte canale pe care grupuri de nuntaşi fug cu nişte mirese furate în bărci cu motor.

La capătul canalelor, Catedrala Sfântului Isaac, iar lângă ea, un important monument al ortodoxismului. Asta ca să nu uităm niciodată de unde am plecat. Deja ne ard tălpile şi ne întrebăm dacă mai e mult. Şi mai e. Fiecare stradă e un muzeu. La asta seamănă cu Roma.

RUŞII SUNT RASA PURĂ. ŞI RUSOAICELE

Când te gândeşti pentru ce ambiţii a pornit Hitler Al Doilea Război Mondial, te apucă râsul. Rasa pură, plină acum de negri, polonezi sau turci, e cu patru clase sub Rusia. Cel puţin în Sankt Petersburg nici urmă de kebab, afro-vânzători de CD-uri sau cerşetori. Şi asta îmi place. Sunt doar ruşi, şi fără să fiu un om cu prejudecăţi, asta îmi place. E ca şi când visul unora ar fi trăit acum de alţii. Rusoaicele... no comment. Cele modeste sunt modeste, dar cele frumoase sunt... magnifice. Nu-i de mirare că apar în mai toate operele scriitorilor ruşi drept motiv de pierzanie pentru bărbaţi. Anna Karenina, Nastasia Filipovna, iar lista poate continua. La asta nu seamănă cu nimeni. Sunt unici!

VOR NOPŢI ALBE ŞI ÎN FOTBAL

Întorcându-ne la scopul vizitei, putem spune că Zenit intră în altă eră. În cea a banului, a organizării şi a performanţei. Şi, ca orice proiect bun, pleacă de la fundaţie, cu baza umană, pe care o au, dar şi cu infrastructura, pe care o dezvoltă în prezent.

Stadionul pe care s-a desfăşurat meciul dintre Urziceni şi Zenit, „Petrovski", se află în mijlocul râului Neva, pe o insulă de câteva mii de metri pătraţi, legată de ţărm printr-un singur pod. Are o capacitate de 21.000 de locuri, este cochet şi bine îngrijit şi are o acustică fenomenală. Fanii lor creează o atmosferă incredibilă. Aici seamănă cu Giuleştiul, mai puţin la partea cu îngrijirea. De câţiva ani, Zenit are nopţi albe şi în fotbal, nu doar în realitate, atunci când are loc vestitul fenomen în urma căruia soarele nu apune 24 de ore. Oricum, chiar şi într-o zi normală de vară e lumină până la ora 23:00. ■

» *Bulevardele au şi câte 10 benzi!*

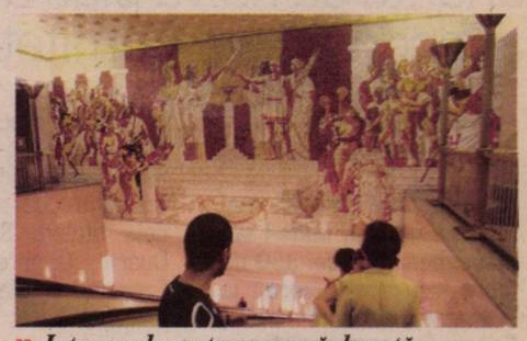

» *Intrarea la metrou, operă de artă*

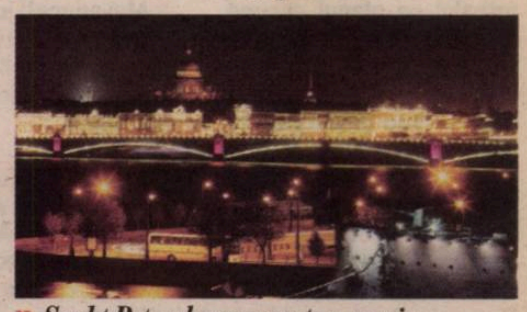

» *Sankt Petersburg, noaptea, un vis*

CÂTEVA DATE COMPARATIVE DESPRE URZICENI

- Urziceni este atestat documentar în anul 1596
- După recensământul din 2002, Urziceni avea o populaţie de 17.094 locuitori
- Principalele activităţi din Urziceni sunt agricultura şi serviciile
- Urziceni este un nod de legătură între localităţile din sudul României: Bucureşti, Buzău, Ploieşti şi Slobozia
- Are un singur bulevard şi niciun semafor

ÎŞI FAC STADION DE CINCI STELE

Compania Gazprom nu este însă mulţumită de bătrânul „Petrovski" (foto 1) şi vrea un stadion demn de miliardele de petrodolari care vor fi investiţi în Zenit. Astfel, într-o zonă rezidenţială de la marginea oraşului se ridică în acest moment un stadion de 60.000 de locuri (foto 2), care va avea cinci stele şi va rivaliza cu celebrul „Hampden Park" din Glasgow. Cu bătaie la ce se întâmplă în România, o parte însemnată a costurilor va fi suportată de Primăria din Sankt Petersburg. În faţa şantierului situat în mijlocul unui Disneyland, care se aşteaptă să fie gata într-un an şi care costă în jur de 70 de milioane de euro, Zenit a ridicat din piatră un monument al Cupei UEFA câştigate în 2007. Lucrarea nu este însă prea reuşită. Decideţi dumneavoastră acum cine merita să meargă mai departe.

1

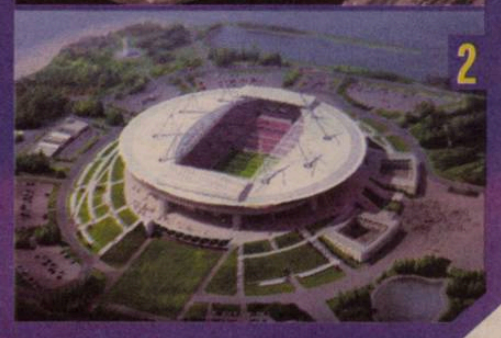

2

Biblioteca Județeană MUREȘ TÂRGU MUREȘ

EXCLUSIV

INTERVIU / GEORGE COPOS SUSȚINE CĂ RAPID NU VA PLECA NICIODATĂ DIN GIULEȘTI, DAR CRED

„VREM TITLUL, DAR CFR

Copos identifică atuurile clujenilor: ajutorul dat de FRF, de CCA şi de LPF. Patronul Rapidului anunță că nu va plăti arbitrii cu plicul, aşa cum a recomandat Comitetul Executiv

Andrei NOURESCU
andrei.nourescu@prosport.ro

Aflat în ultimele luni mai mult pe şantier, unde-i supraveghează pe cei 350 de muncitori care lucrează la renovarea hotelurilor sale, George Copos pare să fi pus fotbalul pe planul secund. În realitate nu este aşa, patronul Rapidului a preferat doar să nu mai vorbească în ultimul timp şi să-l lase pe Dinu Gheorghe să se ocupe de treburile echipei, dar este la curent cu tot ce se întâmplă în fotbalul românesc.

Domnule Copos, e adevărat că vreți să mutați echipa pe alt stadion?
Nu, oricâte greutăți am avea, nu vom putea pleca din Giulești. Vom strânge din dinți, dar spiritul giuleștean nu se poate muta. Am investit peste două milioane de euro acolo. Sigur, cel mai corect ar fi o demolare şi ridicarea unui nou stadion. Doar autoritățile locale sau centrale ar putea face asta, dar nu își permit aşa ceva pe vremuri de criză, e normal.

Ce echipe credeți că s-au întărit mai mult în acest sezon?
Eu am mare încredere în transferurile Rapidului, sunt foarte încântat.

Steaua a luat 14-15 jucători...
Tocmai, nu le va fi deloc uşor... Poate abia peste un an...

De achizițiile Rapidului ce spuneți?
Avem un procentaj de reuşită foarte mare, aş zice peste 90%. Se vede că au fost alegeri corecte, pentru că majoritatea sunt deja titulari. Sburlea, Roman, Duarte, Grigore, Antonio... Iar Ezequias şi Glauber sunt şi ei foarte utili.

Mai aduceți jucători?
Depinde de cum se încadrează Dinu Gheorghe în limita bugetului de un milion de euro pe care îl stabilisem.

„DOAR DINU GHEORGHE ŞTIE DE CE A VRUT SĂ FACĂ TREI ANI NAVETA“

Este Dinu Gheorghe cel mai bun transfer, cum se vehiculează?
El este printre cei mai buni conducători din fotbalul românesc. Şi este foarte puternic.

Şi atunci, de ce l-ați pierdut acum câțiva ani?
Ar trebui să-l întrebați pe el de ce a preferat să facă naveta trei ani.

Ce regretați, după aproape 20 de ani în fotbal? Ați făcut greşeli multe?
Mult prea multe ca să le enumăr aici. Nu vreau să-i reproşez nimic domnului Taher, el a fost de bună-credință. Dar în perioada în care am lăsat clubul în administrarea echipei sale s-au făcut greşeli pe care nu le vom putea repara nici în zece ani.

În ce sens?
Ne-am îndatorat 14 milioane de euro, a trebuit să fac o mulțime de credite ca să plătesc datorii. Şi am început cu cele la stat, astfel că acum nu mai datorăm niciun leu la bugetul statului.

> Plata arbitrilor cu plicul este o idee proastă, o ruşine!
> **George Copos,** patron Rapid

Apoi a urmat alt potențial cumpărător, Lutz Stache.
Aici, din păcate, eu am făcut tot ce am putut, aveam pregătite toate actele, dar cred că el şi-a dorit doar publicitate.

În urmă cu doi ani voiați să dați clubul cu orice preț, acum vă implicați din nou. Ce s-a schimbat?
Nimic, doar că simțeam că nu mai pot. De fapt, şi acum simt că nu mai pot. Dar ce să fac? Eu pun acelaşi suflet pentru Rapid, doar că nu mai am energia din perioada 1992-2006...

CREDE CĂ ONICAŞ A GREŞIT NEINTENȚIONAT

Ce echipă vedeți favorită la titlu?
CFR Cluj, pentru că are suportul FRF, LPF şi CCA, cum bine s-a văzut. Apoi Urziceni, dar şi Vaslui, pentru că mai creşte prețul grâului... Şi Steaua, şi Dinamo vor conta în luptă, dar şi Rapid, care nu se va lăsa mai prejos. Vrem titlul şi să jucăm în Liga Campionilor.

Foto: Adrian STOICOVICIU

> Când sunt în larg, e o senzație unică. Eşti doar tu cu Dumnezeu
> **George Copos,** patron Rapid

Despre greşeala lui Onicaş ce credeți?
A fost o greşeală umană şi atât. Dar cei care greşesc atât de grav nu ar mai trebui să arbitreze în Liga I.

Sunteți pentru legea excluderii din fotbal a oficialilor care se jignesc?
Da, clar. Doar că fotbalul este expresia întregii noastre vieți sociale...

Banii în plic pentru arbitri?
O idee proastă, o ruşine! Rapid nu va plăti niciodată cash, ci doar prin bancă! ■

HOBBY *Cea mai mare pasiune a lui George Copos este navigația. El spune că nimic nu se compară cu liniştea pe care o găseşte în largul mării*

CĂ STADIONUL AR TREBUI DEMOLAT PENTRU UNUL NOU

E FAVORITĂ!“

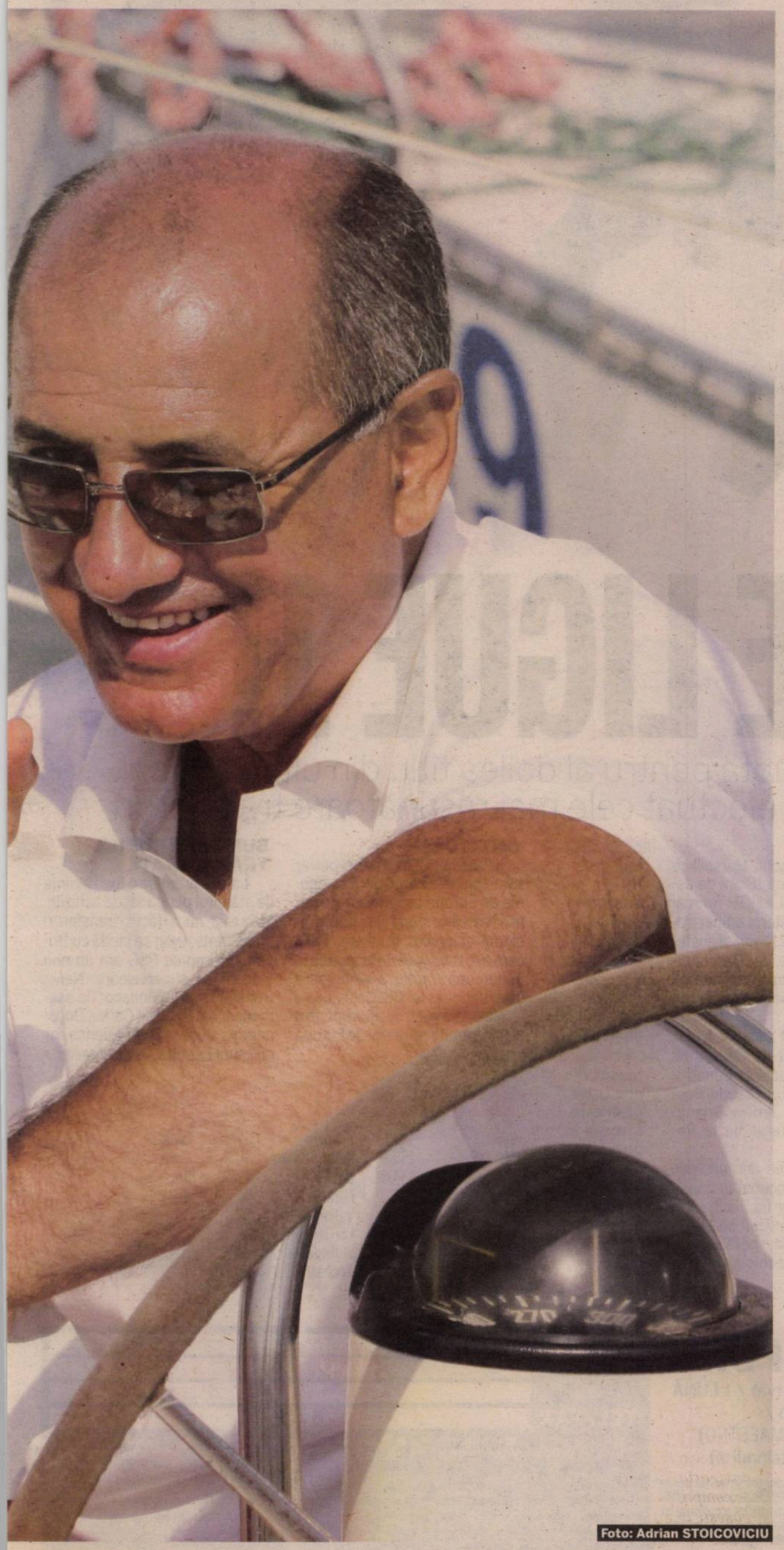

Foto: Adrian STOICOVICIU

Foto: Zoltan RACZ

AMICI *Becali și Copos își petreceau Sărbătorile împreună, dar relația lor s-a răcit considerabil în ultima perioadă*

„GIGI S-A „MATURIZAT“

Copos îl vede pe Dragomir cel mai abil om din fotbal și spune că Becali a renunțat la comportamentul copilăresc

Andrei NOURESCU
andrei.nourescu@prosport.ro

Patronul Rapidului vorbește în continuarea interviului ProSport și despre oamenii cu care a interacționat în fotbalul românesc.

Ce relație aveți cu Dragomir?
O relație de respect, este mai în vârstă ca mine. Este unul dintre cei mai abili oameni pe care i-am cunoscut în viața mea.

Gigi Becali?
S-a maturizat foarte mult. Este un bun creștin. Poate tot ce i s-a întâmplat l-a făcut să se maturizeze, înainte avea un comportament copilăresc. Și trebuie respectat pentru ce a făcut la Steaua. A preluat clubul în pragul falimentului. Fără el, Steaua de azi nu exista!

Zotta?
Ca și pe alții, n-o să-l înțeleg nici pe el vreodată de ce a plecat de la Rapid...

De ce ați renunțat la Ioan Andone?
Eu am un mare respect pentru el, dar a fost decizia lui Dinu Gheorghe, pe care și-a asumat-o. Și cred foarte mult în potențialul lui Șumudică.

Credeți că este posibil ca Borcea să plece de la Dinamo?
Fiți serioși, Cristi Borcea nu se va retrage niciodată de la Dinamo.

Nicolae Badea spune că sunteți dinamovist.
Niciodată. Țineam cu Sportul, încă de când eram la Uniunea Studenților.

ALEXANDRA COPOS PLEACĂ LA HARVARD

După Super Bet, luați un milion de euro și de la BCR?
Nu mai dă nimeni un milion în ziua de azi. Mi-ar fi plăcut să avem BRD pe tricouri, ținem mult la ei. Să vă spun ceva, Rapid chiar are probleme financiare, avem venituri de trei milioane de euro și cheltuieli de șase milioane de euro. Diferența trebuie s-o acoperim noi.

Cât din timp vă ocupă fotbalul?
De când a venit Dinu Gheorghe, foarte puțin.

Și ce a trecut acum pe primul plan?
Cele 15 societăți pe care le avem în grupul ANA. În perioada asta de criză, noi am investit 15 milioane de euro în renovarea hotelurilor. Am și astăzi trei șantiere pe care lucrează 350 de muncitori.

Ați și concediat?
Nu aveam încotro. De la aproape 3.000 de oameni, acum avem aproape 2.000...

Fiica dumneavoastră, Alexandra (n.r. - foto), ce mai face?
Sunt foarte mândru de ea. A lucrat trei ani la McKinsey, o mare companie de consultanță, iar din toamnă a intrat la Harvard, la masterat. O aștept peste trei ani aici, la treabă. Este un om extrem de corect. ■

Foto: Alexandru HOJDA

FOTBAL EXTERN

OLYMPIQUE LYON – AS MONACO

NICO, START CU GRANZII

Niculae va disputa primul meci oficial pentru Monaco în deplasarea de la Lyon

Irina MANDREŞ
irina.mandres@prosport.ro

Daniel Niculae va juca primul meci pentru AS Monaco mâine, pe „Stade Gerland", cu Olympique Lyon, una dintre echipele favorite la titlu în Ligue 1.

Într-un interviu acordat ProSport săptămâna trecută, Nico a mărturisit că îi priește soarele de Monaco. Asta s-a văzut și în sesiunea de pregătire din vară: fostul rapidist a marcat de trei ori în amicale, cea mai frumoasă reușită fiind într-un meci cu Dinamo Moscova, terminat 3-1 pentru francezi, când Nico a trimis mingea în poartă după o cursă de 40 de metri! Românul a promis că va repeta și în campionat forma din presezon: „Mă simt foarte bine aici. M-am adaptat perfect. Abia acum voi exploda!".

„UN MARCATOR ÎNNĂSCUT!"

Guy Lacombe, antrenorul lui Monaco, are numai cuvinte de laudă la adresa lui Niculae. Tehnicianul francez îl consideră pe român un jucător cheie pentru echipa sa în noul sezon din Ligue 1. „Daniel Niculae este jucătorul care ne lipsea pentru faza ofensivă. Știam că este un marcator înnăscut, dar poate să joace și în spatele vârfului. Este și atacant și pasator! Cu el pe teren putem surprinde orice adversar", a declarat Lacombe. ■

Daniel Niculae este considerat de cotidianul sportiv L'Equipe unul dintre cei mai buni pasatori din sezonul 2009-2010 din Franța

FRANȚA BORDEAUX VREA SĂ UITE DE DEZAMĂGITORUL LOC 6, OCUPAT SEZONUL TRECUT

Foto: EPA

ÎNCEPE LIGUE 1!

LIGUE 1

Campioana Marseille luptă pentru al doilea titlu din ultimii 18 ani, însă Olympique Lyon a efectuat cele mai răsunătoare transferuri

Edwin ROSCH
edwin.rosch@prosport.ro

Mâine se dă startul celei de-a 73-a ediție a campionatului francez. Și în sezonul 2010-'11, favorite sunt campioana en-titre Marseille, Bordeaux și Lyon, iar, dacă nu vor apărea surprize, PSG și Monaco, noua echipă a lui Daniel Niculae, se vor bate pentru locurile de Europa League, luptă în care ar putea intra și Auxerre sau Montpellier.

Derby-ul primei etape este Lyon – Monaco, cu Daniel Niculae aflat la o nouă provocare a carierei în echipa oaspete. Alte dueluri interesante sunt Montpellier – Bordeaux și PSG – Saint-Etienne.

FAVORIȚII

În sezonul trecut, Marseille a câștigat titlul după 18 ani de așteptare. În atacul lui OM nu mai evoluează golgheterul ediției trecute, senegalezul Niang, transferat la Fenerbahce, dar Deschamps are încredere în omogenitatea echipei în lupta pentru cucerirea unui nou titlu.

Lyon vrea să câștige trofeul după o pauză de doi ani și, deși Govou a plecat la Panathinaikos, antrenorul Claude Puel are încredere în Jimmy Briand, atacantul transferat de la Rennes.

Bordeaux vrea să uite de modestul loc 6, ocupat la finalul ediției trecute, iar noul antrenor, Tigana, care l-a înlocuit pe Blanc, plecat la națională, speră să continue succesele echipei din ultimii doi ani.

Conform unui sondaj realizat de L'Equipe, Marseille are șanse de 41,11% să cucerească din nou titlul. Lyon este favorită în proporție de 25,81%, în timp ce Bordeaux are 6,61%

OUTSIDERII

Monaco, Lille și Montpellier sunt echipele care speră la locurile de Europa League, iar Auxerre vrea să le pună din nou probleme echipelor fruntașe. PSG, care a fost învinsă de Marseille în Supercupa Franței, are încredere că experiența lui Coupet și cea a lui Makelele vor fi de ajuns pentru a putea emite pretenții de Europa League.

SUPERSTARURILE TRANSFERATE

La mai puțin de o lună înainte de sfârșitul perioadei de achiziții, Marseille nu a făcut transferuri importante. Lyon se laudă cu Briand, în timp ce PSG are un nou atacant de supervaloare: Nene, transferat de la Monaco. De asemenea, americanul Carlos Bocanegra a ajuns la Saint-Etienne, iar chilianul Estrada, la Montpellier. ■

VALOAREA LOTURILOR ECHIPELOR DIN LIGUE 1

Lyon	186,6*	Auxerre	64,8	Lens	44,6
Marseille	155,75	Saint-Etienne	61,65	Caen	23,4
Bordeaux	134,6	Nancy	58,7	Brest	21,1
Lille	108	Nice	54,65	Arles	19,85
PSG	99,05	Valenciennes	50,8		
Rennes	95,65	Lorient	50,45		
Monaco	83,55	Montpelier	47,25		
Toulouse	78,2	Sochaux	45,3		

*sumele sunt exprimate în milioane de euro

ABONEAZĂ-TE LA PROSPORT!

★ „CUMPĂR PROSPORT" PRIN SMS LA 7533 (7€ fără tva) / 1 LUNĂ
★ ONLINE: WWW.PROSPORT.RO (VISA / MASTERCARD / VISA ELECTRON SAU MAESTRO)
★ PRIN ORDIN DE PLATĂ SAU MANDAT POȘTAL (vezi talonul »)

Contravaloarea abonamentului se poate achita prin ordin de plată la orice bancă sau prin mandat poștal la orice oficiu poștal, în contul Publimedia International - RO76INGB0001000180258927 deschis la ING Bank, sector 1, CIF RO 12530043. Prețul include TVA și taxele de distribuție. Publimedia International își asumă responsabilitatea trimiterii abonamentului către dumneavoastră. Eventualele erori în distribuție nu cad în sarcina noastră, dar trebuie semnalate imediat pe adresa abonamente@mpg.ro.

NUME ȘI PRENUME
ADRESA
TEL/FAX EMAIL

■ ProSport 1 lună 26 RON | ■ ProSport 3 luni 75 RON | ■ ProSport 6 luni 145 RON | ■ ProSport 12 luni 285 RON | ■ ProSport și Gândul 1 lună 40 RON

Completează talonul de mai sus, decupează-l și trimite-l împreună cu dovada plății pe adresa: Str. Aurel Vlaicu, nr. 62-64 - Departament Abonamente; prin fax: 0318.256.243 sau prin email: abonamente@mpg.ro. Abonamentele plătite până în data de 20 a lunii în curs, vor fi distribuite cu 1 a lunii următoare
■ Nu sunt de acord ca datele mele personale să fie incluse în baza de date cu cititorii produselor editate de Publimedia International, conform Legii 677/2001.

TURUL FRANȚEI

Formațiile din Ligue 1, față în față, conform programării din prima etapă

Marseille a câștigat sezonul trecut titlul după 18 ani, al nouălea din istoria clubului

10 titluri de campioană a câștigat Saint-Etienne, cele mai multe din Franța, dar ultimul în 1981

7 titluri consecutive a câștigat Lyon, dar nu s-a mai impus din 2008

PSG nu a mai terminat campionatul mai sus de locul al nouălea din anul 2004

Două cluburi din prima Ligă franceză au în acest sezon, în premieră, gazon artificial: Lorient și Nancy, pentru că iarna se confruntă cu probleme

AUXERRE – LORIENT

Antrenor: Jean Fernandez — **Antrenor:** Christian Gourcuff

TRANSFERURI ÎN ACEASTĂ VARĂ

Veniri: S. Johnson, Le Tallec, Missilou (3 mil.)
Plecări: Narry, Martin, Malaga, Popov, Niculae, Huyghebaert (930.000)

Veniri: Autret, Mulumba, Manga, Romao, L. Kone (4,5 mil.)
Plecări: Marchal, Vahirua, Mendy, Mansouri, Diane, Genton, Koscielny (12,8 mil.)

★ Între paranteze, sumele totale plătite, respectiv încasate din transferuri

SOCHAUX – ARLES

Antrenor: Francis Gillot — **Antrenor:** Michel Estevan

TRANSFERURI ÎN ACEASTĂ VARĂ

Veniri: Anin, Maiga, Sauget, Dias, Bakambu, Gurler (3,3 mil.)
Plecări: Previtali, K. Traore, Dalmat, Jokic (2,5 mil.)

Veniri: Najih, Erbate, Laurenti, Bouazza, Ben Idir, Mejia, Dja Djedje, Guise (gratis)
Plecări: Esor, Sans, Oliveras, Hislen, Haubert, Cirilli, Reynaud, Liron, Vergerolle, Schifano, Dale (300.000)

★ Între paranteze, sumele totale plătite, respectiv încasate din transferuri

TOULOUSE – BREST

Antrenor: Alain Casanova — **Antrenor:** Alex Dupont

TRANSFERURI ÎN ACEASTĂ VARĂ

Veniri: Yedder, Aigouy (gratis)
Plecări: N'Diaye, Ebondo, Soukouna, Blondel, Berson, Dupuis (350.000)

Veniri: Deneuve, F. Traore, Darlas, Micola, Soumah, Licka (1,5 mil.)
Plecări: Sitruk, Bouard, R. Thomas, Leroy, Le Gall, C. Fabien, Socrier, Lachuer (gratis)

★ Între paranteze, sumele totale plătite, respectiv încasate din transferuri

MONTPELLIER – BORDEAUX

Antrenor: Rene Girard — **Antrenor:** Jean Tigana

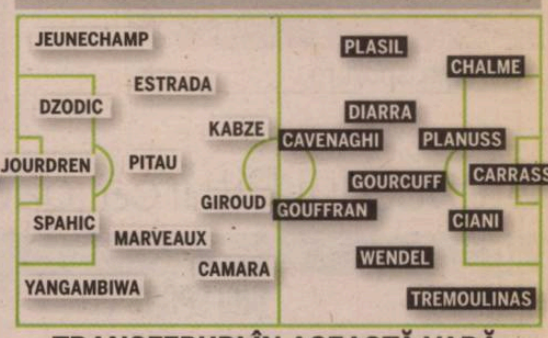

TRANSFERURI ÎN ACEASTĂ VARĂ

Veniri: Kabze, Bocaly, Giroud, Estrada, Coulomb, Stambouli, Ligali, Martin, Mezague, Legras (3,8 mil.)
Plecări: Benhamida, Colombo, Compan, Tino Costa, Montano, Carrasso, Sahnoun, Delaye (14 mil)

Veniri: Savic (1 mil.)
Plecări: Chamakh, Placente, Moimbe, Jurietti (gratis)

★ Între paranteze, sumele totale plătite, respectiv încasate din transferuri

LENS – NANCY

Antrenor: Jean-Guy Wallemme — **Antrenor:** Pablo Correa

TRANSFERURI ÎN ACEASTĂ VARĂ

Veniri: -
Plecări: Laurenti, Eduardo, Dindane (3,95 mil)

Veniri: Vahirua, Chahechouhe (gratis)
Plecări: Faye, Gaudu, Macaluso, Lapeyre, Camerling, Ouaddou, Dia, Curbelo (6,7 mil.)

★ Între paranteze, sumele totale plătite, respectiv încasate din transferuri

LYON – MONACO

Antrenor: Claude Puel — **Antrenor:** Guy Lacombe

TRANSFERURI ÎN ACEASTĂ VARĂ

Veniri: Puel, Briand, Gorgelin (6 mil.)
Plecări: Govou, Clerc, Boumsong, Bodmer, Piquionne (4,45 mil)

Veniri: Niculae, Hansson, Chabbert, Mbokani, Appiah, Erichot, Padovani, malcuit, Mendy, L'Hostis, Makengo (7,7 mil.)
Plecări: Simic, P. Muller, Martin, Vallaurio, Leko, Modesto, Nene, Lo Sambou, J. P Pino (8,5 mil.)

★ Între paranteze, sumele totale plătite, respectiv încasate din transferuri

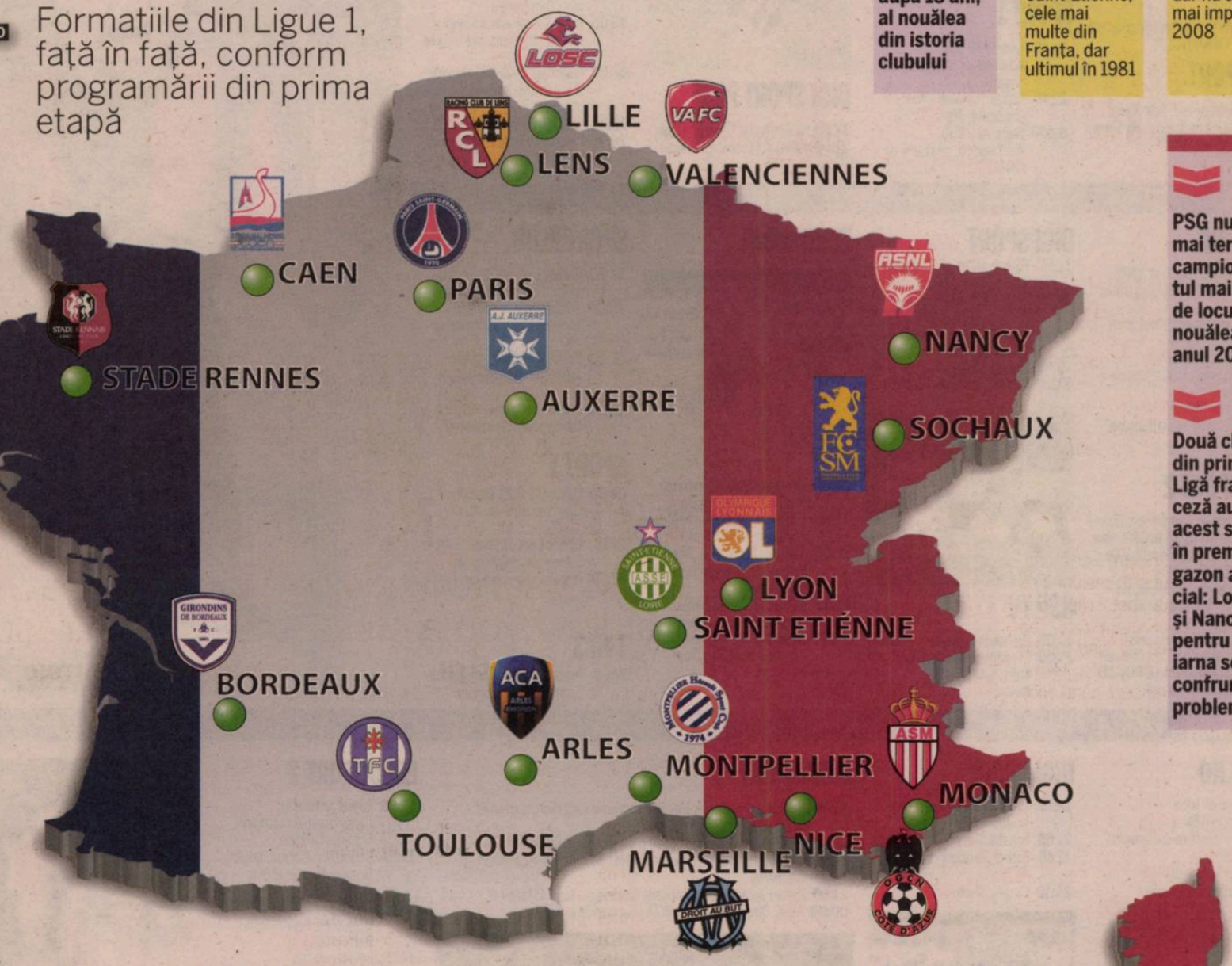

MARSEILLE – CAEN

Antrenor: Didier Deschamps — **Antrenor:** Franck Dumas

TRANSFERURI ÎN ACEASTĂ VARĂ

Veniri: Azpilicueta (6 mil.)
Plecări: Morientes, Dennoun, Rool, Bonnart, Bocaly, B. Kone (4,3 mil.)

Veniri: Lazarevic, Traore, Marcq, Hamouma (4 mil.)
Plecări: Quellier, Proment, M. Traore, N. Florentin, Eluchans, N'Diaye (gratis)

★ Între paranteze, sumele totale plătite, respectiv încasate din transferuri

NICE – VALENCIENNES

Antrenor: Eric Roy — **Antrenor:** Philippe Montanier

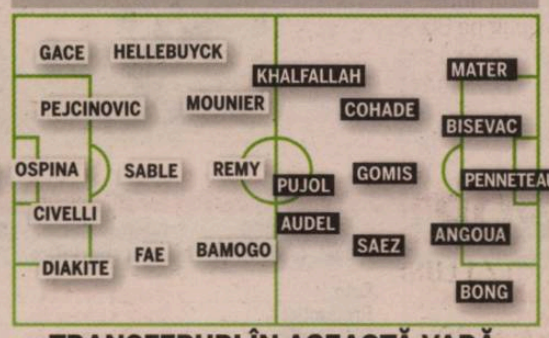

TRANSFERURI ÎN ACEASTĂ VARĂ

Veniri: Civelli, Nyuiadzi, Berthomier, Gagnon, Veronese (1,4 mil)
Plecări: Kofi Adu, Moreau, Apam, Cid, Echouafni (4 mil)

Veniri: Pallois, Aboubakar, Mfuyi (gratis)
Plecări: Abardonado, Sebo (gratis)

★ Între paranteze, sumele totale plătite, respectiv încasate din transferuri

PSG – SAINT-ETIENNE

Antrenor: Antoine Kombouare — **Antrenor:** Christophe Galtier

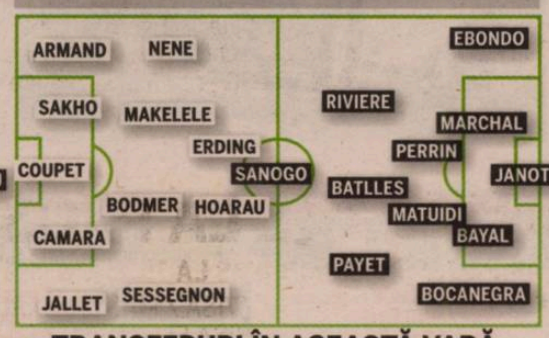

TRANSFERURI ÎN ACEASTĂ VARĂ

Veniri: Nene, Bodmer, A. Toure, Areola (7,5 mil)
Plecări: Baning, Partouche, Grondin (gratis)

Veniri: Marchal, Ebondo, Batlles, Bocanegra, N'Daw, S. Sagna, Guilavogui (3,5 mil.)
Plecări: Tavlaridis, Hautcoeur, Faye, Dabo, Varrault, Dos Reis, A. Fernandez (3,65 mil.)

★ Între paranteze, sumele totale plătite, respectiv încasate din transferuri

RENNES – LILLE

Antrenor: Frederic Antonetti — **Antrenor:** Rudi Garcia

TRANSFERURI ÎN ACEASTĂ VARĂ

Veniri: Montano, Apam, Kana-Biyik, Dalmat, Mandjeck, Carrasso (16,7 mil.)
Plecări: Le Marchand, Sow, Luzi, Petit, Elderson, Hansson, Lasimant, J. Esteban, Briand, Bocanegra, Pagis (6,5 mil.)

Veniri: Sow, Souquet, Gueye (gratis)
Plecări: R. Costa, Vittek (2,1 mil.)

★ Între paranteze, sumele totale plătite, respectiv încasate din transferuri

PROGRAM TV

www.prosport.ro

TIKI-TAKA LA BRAŞOV

Steaua lui Piţurcă joacă sâmbătă sub Tâmpa, în direct la Digi Sport, de la ora 21:00

AZI

SPORT.RO
10:00 Ora exactă în sport cu Lipovan LIVE
14:10 Special
17:00 Ora exactă în sport cu Ioana Cosma LIVE
18:00 Ştiri Sport.ro cu Ramona Păun LIVE
19:05 Informaţia cu Vali Moraru LIVE
20:00 Faceţi jocurile - World Poker Tour
21:00 Wrestling RAW
23:00 American Gladiators

TVR 2
17:30 Baschet feminin: România – Germania LIVE

TVR 3
22:30 Time Out. Emisiune sportivă cu Vlad Arhire

TELESPORT
19:00 Băieţii de la 7. Talk-Show LIVE
22:00 Fabrica de Sport. Talk-Show LIVE

DIGI SPORT
19:30 Fanatik show LIVE
20:00 Fotbal: Rapid - Otelul Galaţi LIVE
21:45 Fanatik Show LIVE
23:00 Fotbal: Inter Milano - FC Dallas. Meci amical

GSP TV
18:00 Fotbal: „U" Cluj - FC Vaslui LIVE
21:45 Fotbal: Victoria Brănești - Universitatea Craiova LIVE

TVR 1
12:45 Tragerea la sorţi a meciurilor din play-off UEFA Champions League LIVE

SPORT 1
19:00 Tenis: ATP 500, Washington, sferturile de finală LIVE
21:45 Fotbal: Norwich - Watford, Championship LIVE
02:00 Tenis: ATP 500, Washington, sferturile de finală LIVE

SPORT KLUB
04:00 Fotbal: Sao Paulo - Internacional, Copa Libertadores, semifinale LIVE
14:15 Fotbal: Universidad de Chile - Chivas, Copa Libertadores, semifinale
21:30 Fotbal: Lierse - Standard Liege, Campionatul Belgiei LIVE

DIGI SPORT PLUS
18:30 Tenis Umag, Croaţia. Finala
21:00 Atletism: Diamond League LIVE

EUROSPORT
13:00 Fotbal: Liga Campionilor
14:30 Fotbal: Liga Europa. Tragerea la sorţi LIVE)
16:00 Fotbal de plajă: Mundialito Portimao în Portugalia LIVE
18:30 Biatlon de vară: Sandnes în Norvegia LIVE
19:00 Sărituri cu schiurile: Marele Premiu de vară Hinterzarten în Germania LIVE
22:00 Tenis: Circuitul feminin WTA - Turneul de la San Diego, Statele Unite LIVE

EUROSPORT 2
13:30 Fotbal: Campionatul Germaniei - Bundesliga
15:00 Bmx: Campionatul Mondial Pietermaritzburg în Africa De Sud
16:00 Mountain Bike: Cupa Mondială Val Di Sole în Italia. Feminin coborâre
18:30 Ciclism: Turul Poloniei LIVE
20:30 Biliard Carambol: Cupa Europei Schiltigheim în Franţa

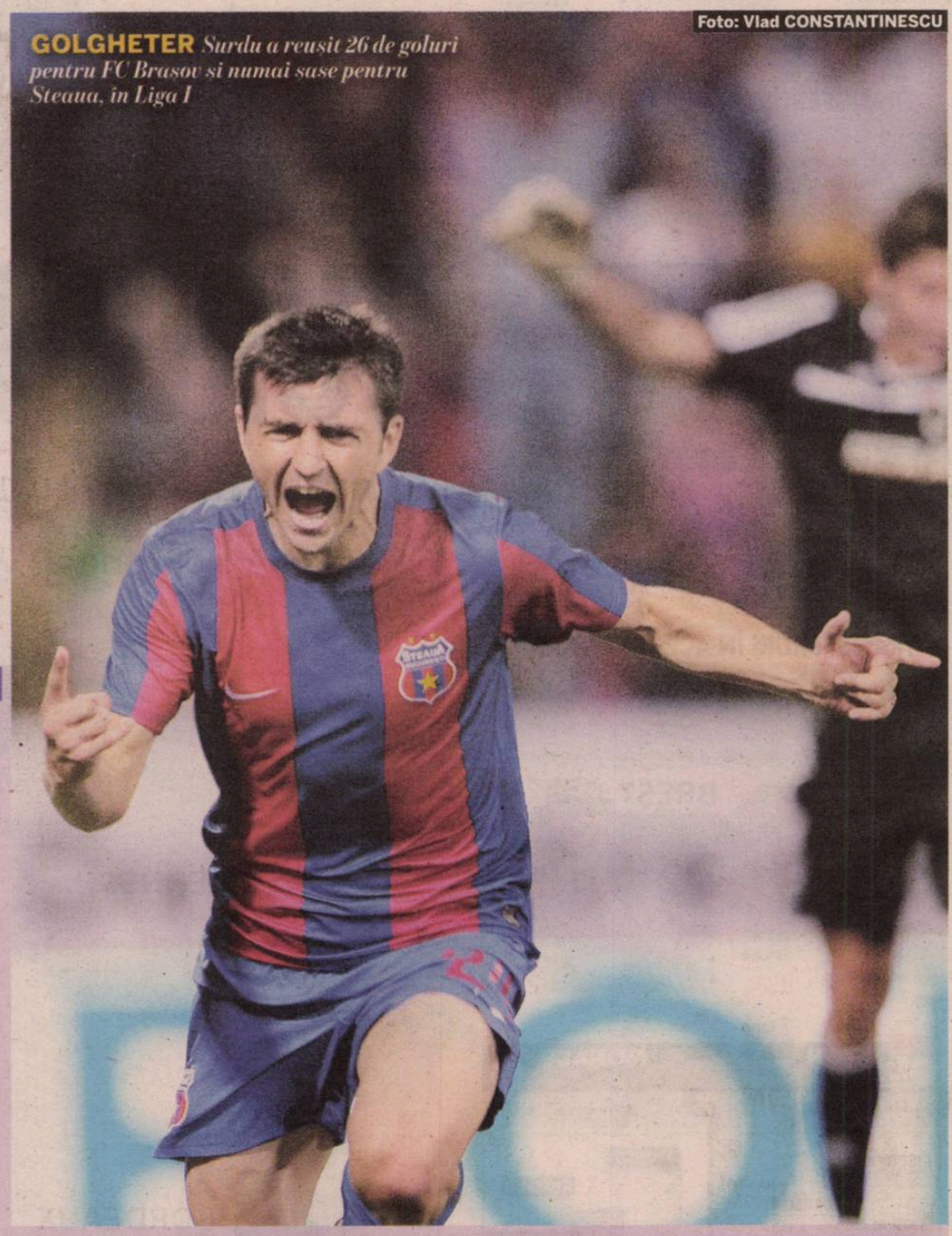
Foto: Vlad CONSTANTINESCU

GOLGHETER *Surdu a reuşit 26 de goluri pentru FC Braşov şi numai şase pentru Steaua, în Liga I*

MAINE

SPORT.RO
10:35 Rugby Tri Nations 2010: Noua Zeelandă - Australia LIVE
14:00 Skandenberg: Oncescu – 300
16:00 Liga lu' Mitică LIVE
18:00 Ştiri Sport.ro cu Ramona Păun LIVE
19:00 Liga lu' Mitică LIVE
21:00 Ştiri Sport.ro cu Ramona Păun LIVE

EUROSPORT 2
10:30 Baseball: Campionatul European Stuttgart în Germania
12:00 Fotbal Australian: Liga De Fotbal Australian LIVE
16:30 Tenis: Circuitul Feminin WTA - Turneul de la San Diego
18:30 Ciclism: Turul Poloniei LIVE
23:00 Fotbal Arena: Liga Profesionistă Americană. Play-off - Sferturi de finală

DIGI SPORT
12:15 Fotbal: AC Milan – Panathinaikos. Meci amical
16:00 Fotbal: Legia Varşovia – Arsenal. Meci amical
18:00 Fotbal: FCM Tg. Mureş - Unirea Urziceni LIVE
19:45 Fanatik show LIVE
21:00 Fotbal: FC Braşov - Steaua LIVE

GSP TV
19:00 Premium Liga (emis. sport)
21:00 Evenimentele Zilei (2010, emis. sport) cu Dorina Novac

EUROSPORT

16:00 Fotbal de plajă: Mundialito Portimao în Portugalia LIVE
17:15 Fotbal de plajă: Mundialito Portimao în Portugalia LIVE
19:00 Sărituri cu schiurile: Marele Premiu de Vară Hinterzarten în Germania LIVE
21:45 Raliuri: Intercontinental Rally Challenge - Insula Madeira
23:00 Tenis: Circuitul Feminin WTA - Turneul de la San Diego LIVE

SPORT KLUB
12:30 Fotbal: Lierse - Standard Liege, Campionatul Belgiei
15:00 Fotbal: Gremio - Atletico Mineiro, Copa Sudamericana
21:00 Fotbal: Charleroi - Anderlecht, Campionatul Belgiei LIVE
00:30 Fotbal: Botafogo - Atletico, Campionatul Braziliei LIVE

SPORT 1
04:00 Tenis: ATP 500, Washington, sferturile de finală LIVE
19:15 Fotbal: Leeds United - Derby County, Championship LIVE
22:00 Fotbal: Lyon - Monaco, Ligue 1 LIVE

TVR 3
17:00 Tenis masculin: Semifinalele Turneului BRD BTT LIVE

DUMINICĂ

SPORT.RO
15:05 Pariu cu frica
16:00 Liga lu' Mitică LIVE
18:00 Ştiri Sport.ro cu Ramona Păun LIVE
19:00 Liga lu' Mitică LIVE
20:00 Războinicii luminii
21:00 Ştiri Sport.ro: Special LIVE
22:00 Liga lu' Mitică. Timişoara – CFR Cluj LIVE

GSP TV
18:00 Fotbal: Astra - Gaz Metan LIVE
23:00 Recursul Etapei cu Ovidiu Ioaniţoaia (emis. sport)

TVR 3
17:00 Tenis masculin: Semifinalele Turneului BRD BTT LIVE
22:30 Magazin sportiv

DIGI SPORT
12:15 Fotbal: New England - DC United. MLS Premieră
21:00 Fanatik Show LIVE
21:45 Fotbal: Pandurii - Dinamo LIVE
23:30 Fanatik Show LIVE

SPORT 1
14:30 Fotbal: Cardiff City - Sheffield United, Championship LIVE
18:30 Fotbal: Paks - Debrecen, Campionatul Ungariei LIVE
22:00 Fotbal: Montpellier - Bordeaux, Ligue 1 LIVE

EUROSPORT
15:00 Sărituri cu schiurile: Marele Premiu de vară Hinterzarten în Germania LIVE
18:00 Atletism: Concurs European Eaa Lucerna în Elveţia LIVE
20:00 Sărituri cu schiurile: Marele Premiu de vară Hinterzarten în Germania
23:30 Raliuri: Intercontinental Rally Challenge - Insula Madeira
00:00 Tenis: Circuitul Feminin WTA - Turneul de la San Diego LIVE

EUROSPORT 2
13:00 Fotbal American: Campionatul European Frankfurt. Finala
15:15 Superbike: Campionatul Britanic Brands Hatch LIVE
16:00 Fotbal pe plajă: Mundialito Portimao în Portugalia LIVE
17:15 Fotbal pe plajă: Mundialito Portimao în Portugalia LIVE
18:30 Superbike: Campionatul Britanic Brands Hatch LIVE

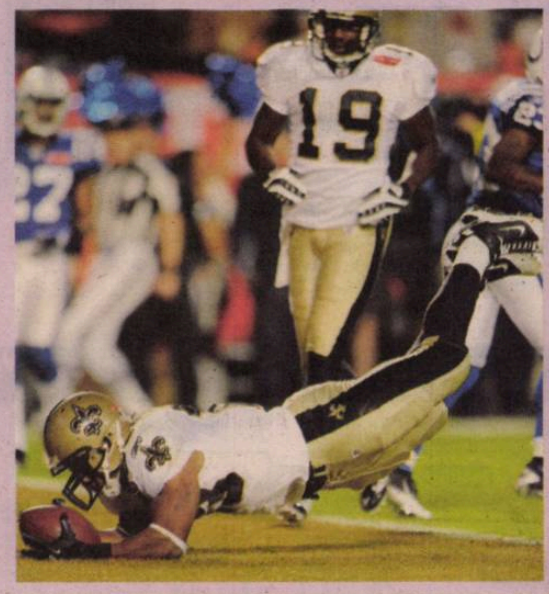

SPORT KLUB
15:00 Fotbal: Krylia Sovetov - Lokomotiv Moscova, Campionatul Rusiei LIVE
17:00 Fotbal: Chelsea - Manchester United, Supercupa Angliei LIVE
19:00 Fotbal: Gent - Genk, Campionatul Belgiei LIVE
22:00 Fotbal: Corinthians - Flamengo, Campionatul Braziliei LIVE

PRO SPORT Fondat 1997; ISSN 1453-3707

BRAT Tirajul ProSport este certificat de Biroul Român de Audit al Tirajelor

Tipar: coprint **Telefon:** 031.825.1028; **Fax:** 031.825.1036 **www.coprint.ro**

PubliMedia International Compania de Publishing a MediaPRO

Redactor-şef:	Dan Filoti	Fotbal intern:	Iulian Vălvoiu	Director publishing:	Cosmina Noaghea	Foto:	Marius Smădu	Brand Manager:	Lucian Cotreanţi
Redactori-şefi adjuncţi:	Florin Căramavrov, Lucian Lipovan, Matei Udrea	Reporteri speciali:	Alexandru Enciu	Director editorial:	Cristian Hostiuc	Producţie:	Rodica Ghenciu	PR & Events Manager:	Ana Gulie
		Ligi inferioare:	Daniel Remeş	Publisher:	Daniela Radu	Distribuţie:	Dan Apostolache	Sales Coordinator:	Vlad Florea 0318 256 234
Responsabil de număr:	Andru Nenciu	Fotbal extern:	Robert Vătafu	Vânzări:	Nicoleta Nedea	Financiar:	Sorin Dinu	Sales Manager:	Luiza Dobre 0318 256 317
		Sporturi:	Andru Nenciu	Marketing:	Daniela Şerban	HR:	Elena Şerban	Sales Manager Clienti Directi:	Florin Pleşea 0318.256.232
		Foto:	Alexandru Hojda	Cercetare:	Daniel Secarea	IT:	Bogdan Petre	Traffic manager:	Marina Ţărigrădeanu 0318.256.240
		Art director:	Alexandru Popescu	Dezvoltare:	Simona Drăghici	Administrativ:	Sorin Cârciu		
		Online:	Ciprian Poloni	Prelucrare imagine:	Iulian Popa				
		Organizare:	Sorin Toma						

Redacţie: Bucureşti, Str. Aurel Vlaicu, nr. 62-64. Telefon: 031.825.7300; Fax: 031.825.7385; **Abonamente:** 0318.256.242/244/332, Fax:0318.256.243 **Trimiteţi opiniile dumneavoastră la** dialog@prosport.ro

ȘTAFETA VIITORULUI

Echipa feminină de 4X400 m e pariul atletismului românesc pentru JO 2012

Andru NENCIU
andru.nenciu@prosport.ro

Atletismul nu e doar un sport individual, pentru că pe portativul de pe stadion se cântă şi pe patru voci. În Barcelona, la CE, cvartetul feminin tricolor din ştafeta de 4x400 m (loc 8, 3:29,75) a interpretat premiera unei reprezentaţii al cărei punct culminant îl reprezintă staginea din Londra 2012.

Reţineţi numele acestor fete, dar şi vârsta lor: Angela Moroşanu (24 de ani), Mirela Lavric (19 ani), Anamaria Ioniţă (22 de ani), Bianca Răzor (15 ani) şi rezerva, care oricând poate intra în echipa titularelor, Adelina Pastor (17 ani). Ele au sedus ochiul critic al specialiştilor atletismului european, determinându-l implicit pe şeful FRA, Sorin Matei, să spună că „fetele vor concura la cel mai înalt nivel la JO 2012 chiar în formula din Barcelona", unde pe „Montjuic", la finele unei curse halucinante, Cristian Barbu a surprins o serie de imagini înduioşătoare. Priviţi chipul desfigurat şi abdomenul tonifiat al triplei campioane mondiale de juniori Mirelei Lavric! Trădează ani de muncă draconică, şiroaie de lacrimi şi repetări până la epuizare.

RĂZOR ARE 15 ANI!

Sau cadraţi zâmbetul schiţat de Anamaria Ioniţă! E doar pentru obiectivul camerei foto, căci numai starea sa interioară nu mai reflectă acest surâs după o astfel de trudă! Bianca Răzor? E o şcolăriţă ce va împlini 16 ani abia duminică! Bătea băieţii la probele de viteză de la 11 ani, iar acum e mezina unui team fantastic!

Avem o ştafetă minunată şi mă bucur că punctăm într-o probă atât de spectaculoasă. Până la JO 2012, vor mai creşte mult în valoare
Sorin Matei, preşedinte FRA

Veterana? E Angela Moroşanu, la doar 24 de ani. În urmă cu şase sezoane, la ediţia JO de la Atena, pe când abia îşi serba majoratul, încheia pe cinci o finală în care americancele şi jamaicancele rupeau norii. Ieşeanca făcea parte din cea mai tare echipă feminină a României alături de Ionela Tîrlea, Maria Rus şi Alina Rîpanu, acelaşi cvartet medaliat cu bronz la CM în sală din Budapesta.

COATE ŞI ÎMBRÂNCELI

Dar ce se întâmplă cu adevărat în timpul unei ştafete de 4x400 m ne spune Angela: „E foarte greu şi în timpul cursei, nu doar în momentul în care se efectuează schimbul. În depăşire ne atingem, ne dăm coate sau ne îmbrâncim, iar foarte rar se văd pe camerele video aceste amănunte. Totul se întâmplă în câteva fracţiuni de secundă! Luptele devin crâncene şi între fetele care aşteaptă bâtul după al doilea schimb! Fiecare încearcă să obţină prim-planul". E o junglă, o luptă, uneori perfidă, între fete, una în care România s-ar putea lupta în curând de la egal la egal cu americancele sau cu rusoaicele. ■

SMS INFO

HANDBAL / TRICOLORII JOACĂ LA ORADEA

Meciul dintre naţionalele de handbal masculin ale României (Csepreghi, foto) şi Spaniei, din 31 octombrie, contând pentru preliminariile Campionatului European din 2012, se va disputa la Oradea. Conform oficialilor FRH, echipa antrenată de Vasile Stângă se va reuni pe 13 septembrie la Izvorani, iar între 17 şi 20 septembrie se va afla la Minsk, unde va susţine două partide de verificare cu Belarus.

VOLEI / TOMIS CONSTANŢA TRANSFERĂ PENTRU TITLU

Vicecampioana României la volei feminin, CSV Tomis Constanţa, a primit întăriri pentru noul sezon competiţional. Astfel, la clubul patronat de Cristian Zgabercea au venit jucătoarele Alexandra Trică (25 de ani, de la Metal Galaţi), Georgeta Ciobanu (27 de ani, de la Penicilina Iaşi) şi Jasna Majstorovic (26 de ani, de la Beşiktaş Istanbul). La Constanţa ar putea ajunge şi extrema Ioana Nemţeanu (21 de ani) de la campioana Germaniei, Rote Raben Vilsiburg.

BASCHET / SHAQUILLE O'NEAL LA BOSTON CELTICS

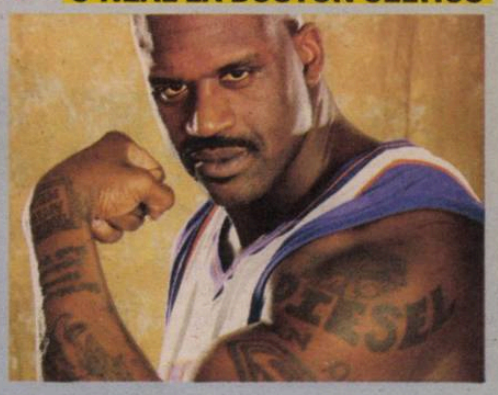

Pivotul Shaquille O'Neal, unul dintre starurile din liga profesionistă nord-americană de baschet, a semnat pentru un sezon cu finalista ultimei ediţii a NBA, Boston Celtics. Uriaşul de 2,16 m şi aproape 150 kg îşi va continua astfel cariera profesionistă, în ciuda faptului că, la 38 de ani, este cel mai în vârstă jucător din NBA. O'Neal are în palmares patru titluri de campion, trei cu Los Angeles Lakers şi unul cu Miami Heat, şi a fost ales de trei ori MVP, între anii 2000 şi 2002.

TENIS / CRIVOI A URCAT ÎN SFERTURI LA KITZBUHEL

Victor Crivoi s-a calificat în sferturile de finală ale turneului challenger de la Kitzbuhel (Austria), dotat cu premii în valoare totală de 64.000 de euro. El a trecut în turul secund de austriacul Dominic Thiem, beneficiar al unui wild-card, cu 6-2, 6-4. Pentru un loc în semifinale, Crivoi îl va întâlni pe australianul Peter Luczak.

TENIS / BOGDAN ŞI UNGUR CONTINUĂ LA MONTERONI

Jucătoarele de tenis Elena Bogdan şi Liana-Gabriela Ungur s-au calificat în sferturile de finală ale turneului ITF de la Monteroni D'Arbia (Italia). Elena Bogdan a învins-o, în turul doi, cu 6-3, 6-1, pe Nicole Clerico (Italia), urmând să joace în sferturi cu Anne Schaefer (Germania), iar Liana-Gabriela Ungur a învins-o, tot în turul secund, pe Valentina Sulpizio (Italia) cu 6-1, 6-3 şi va juca în sferturi cu o altă italiancă, Claudia Giovine.

IUBITUL ANDREEI E ÎNCÂNTAT

Sâmbătă, la clubul Rex Biavati din Mamaia, Andreea va găzdui o petrecere Playboy alături de Gina Pistol. Iubitul Andreei, fotbalistul Dan Bucșa (foto), ultima oară la „U" Cluj, spune: „E foarte interesant să stau în dreapta în mașina de curse a Andreei, e foarte greu să conduci o asemenea mașină, eu unul nu m-aș descurca... Despre pictorialul din Playboy? Mi-a plăcut, nu m-a deranjat deloc".

INTERVIU / ANDREEA NECULA, PRIMA FEMEIE PILOT DE RALIURI, A POZAT PENTRU PLAYBOY

SEXY-ȘOFERIȚA

Cea mai apetisantă conducătoare auto din România este pilot de raliuri, iubită de fotbalist și vedetă Playboy

Adrian POPESCU
adrian.popescu@prosport.ro

Andreea Necula, pilot de raliu în Campionatul de Viteză în Coastă, este vedeta revistei Playboy din august. Pictorialul a fost realizat pe circuitul de la Amkart, deși Andreea ar fi preferat pe circuitul de la Le Mans...

Cum te-ai simțit pozând pentru prima dată goală?
M-am simțit în largul meu la shooting, lângă un KTM puternic, deși mi-ar fi plăcut un pic mai mult să facem pictorialul cu Lewis Hamilton pe undeva, pe fundal.

Nu prea sunt multe femei-pilot, nu?
De când am început eu, în cei trei ani de competiție, multe fete au venit, dar puține au rămas... Le poți număra pe degetele de la o mână.

CONDUCE DE LA 16 ANI ȘI PROVINE DINTR-O FAMILIE PĂRINȚI SPORTIVI

De unde pasiunea asta a ta?
Provin dintr-o familie cu tradiție sportivă, tatăl meu a făcut volei masculin, mama atletism, iar fratele fotbal... Am sânge sportiv... Mi-a fost ușor să îmi dau seama la 16 ani, când am învățat să conduc, că adrenalina la volan nu o să îmi treacă niciodată.

Fotografii: www.playboyromania.ro

Ai avea curaj să te întreci cu un bărbat în probe auto?
Păi asta fac de trei ani.

Ai vreun model, dintre marii piloți?
Da! Lewis Hamilton și Sebastian Loeb sunt preferații mei.

ȘTIE REGULILE FOTBALULUI ȘI E PARIOR ÎNRĂIT

Iubitul tău, fotbalistul Dan Bucșă de la Cluj, cum a primit vestea că vei apărea goală în Playboy?
A fost încântat!

Ce pasiuni mai ai?
Sunt alte două lucruri pe care le mai fac cu drag: desenez și îmi creez haine.

Mergi la meciuri, pe stadion?
Când am timp, merg cu plăcere... Mai mult de atât, pariez etapă de etapă.

Știi regulile fotbalului? Înțelegi jocul?
Sigur că da. Și regulile de arbitraj.

Messi sau Ronaldo?
Dan Bucșă!

Te-a prins vreodată radarul?
Până să îmi iau licența de pilot eram foarte sportivă în trafic. Deci, da!

„U“ CLUJ VASLUI	1-1 (0-0)	RAPID OȚELUL	0-0	BRĂNEȘTI CRAIOVA	1-0 (0-0)	TG. MUREȘ URZICENI	AZI 18:00 DIGI SPORT	BRAȘOV STEAUA	AZI 21:00 DIGI SPORT	ASTRA GAZ METAN	MÂINE 18:00 GSP TV	TIMIȘOARA CFR CLUJ	MÂINE 20:00 ANTENA 1	PANDURII DINAMO	MÂINE 21:45 DIGI SPORT	SPORTUL BISTRIȚA	LUNI 18:00 GSP TV

Numărul 3997
Sâmbătă, 7 august 2010
16 pagini ◤ Tiraj: 55.058

EDIȚIE NAȚIONALĂ
Editat de **Publimedia International**

601.000 DE CITITORI zilnic (SNA)
1.244.498 DE VIZITATORI unici în iulie (SATI)
pe **www.prosport.ro**

PRO SPORT

Play-off Europa League

Returrul se dispută pe 26 august

STEAUA GRASSHOPPER — AUGUST 19 BUCUREȘTI
„Lăcustele“ au luat un 6-0 anul trecut de la Lech Poznan »6

FC VASLUI LILLE — AUGUST 19 VASLUI
Francezii au în lot un jucător, Hazard, care valorează 16 milioane de euro! »10

HAJDUK URZICENI — AUGUST 19 SPLIT
„Sunt mai slabi decât Zenit“, se încurajează ialomițenii »5

TIMIȘOARA MAN. CITY — AUGUST 19 TIMIȘOARA
Bugetul clubului englez, cât bugetul orașului de pe Bega! »16

PRIETENIA DINTRE BECALI ȘI PIȚURCĂ A DURAT DOAR 50 DE ZILE »6-7

de **NEJNERU**; foto: **MOȚEI**

BOMBĂ: PIȚI S-A CĂRTAT CU GIGI!!!

Pițurcă nu a mers cu echipa la Brașov, e posibil să nu stea pe bancă azi și ar putea părăsi Steaua săptămâna viitoare ★ El are câteva oferte din străinătate

MM dat afară! Apostol și Brandan, prețuri pentru Steaua

Scandal imens la Urziceni: managerul general și patronul s-au certat ★ Patru jucători scoși la tarabă! ★ Și Levi vrea să plece

»5 de **STANCU**

Biblioteca Județeană MUREȘ TÂRGU MUREȘ

Apocalipsa la Alba Iulia: a plouat cu pietre cât oul!

„U“ – Vaslui 1-1 după o întrerupere de 35 de minute. ★ **Caro:** „Meciul trebuia suspendat“

»10

„Și-altă dată, și-altă dată, o s-o faceți și mai lată!“

Fanii au scris „Balada lui Dinamo și a lui Curcă“ ★ Culisele eșecului rușinos de la Split

»2-4

www.prosport.ro
Știm ce îți place
Suporter
ET: 1,6 lei

HAJDUK 3
DINAMO 0

www.prosport.ro

OPINIE

CORNER

Dan FILOTI
dan.filoti@prosport.ro

RESPECT PENTRU COMPETIȚIE

Nici dacă era să alegem cei mai grei adversari posibili pentru preliminariile Europa League nu am fi putut găsi variante cu mult mai complicate. Cele patru adversare pe care le-am nimerit la tragerea la sorți de ieri sunt teribile. Ne întoarcem în iadul de la Split cu Unirea. Am căzut cum nu se putea mai greu cu Timișoara și chiar cu Vasluiul. Nici măcar Steaua nu a avut proverbialul noroc. Visam la o calificare in corpore în turul preliminar și la măcar trei formații în grupe. La prima vedere, suntem mai aproape de niciuna. Unirea se destramă din interior, bănățenii și moldovenii au nevoie de minuni mai mari sau mai mici în tentativa de a merge mai departe. Rămân Steaua și speranța că va fi capabilă să confirme și în competiția europeană. Gradul de importanță al acestor patru duble este incomensurabil. Nu sunt convins de faptul că avem conducători care să conștientizeze asta. La cum se gândeau șefii lui Poli la meciul cu CFR, ignorând returul cu MyPa... Ideea e că miza aceea pe care se bat toți în meciurile de campionat nu va mai exista dacă echipele noastre de club vor continua să iasă una câte una din tururile preliminare. *Avem nevoie de puncte, dar pentru a lua puncte trebuie să credem în competiție. Să o respectăm! Mesajul UEFA tocmai acesta este: „Respect!". Patronii, conducătorii, antrenorii și jucătorii ar trebui să și-l însușească odată pentru totdeauna!*

ACUZE

IPOTEZĂ DE BLAT CU BILETELE „NOROCOASE"

Site-ul dinamomania.net a dezvăluit că unii fani din grupul PCH au pus la pariuri mai multe bilete în care erau trecute scorurile de 3-0 și 4-0 pentru Hajduk Split. „Un grup din PCH... ce au făcut ei? Având ceva informații și punând cap la cap evenimentele din ultimele opt zile, au pariat o sumă importantă pe două scoruri exacte, ambele împotriva echipei lor. Ești în inspirație? Cazi pe combinație!!! Suntem paranoici, este? Citiți cu atenție biletele", se arată pe site-ul suporterilor dinamoviști.

www.prosport.ro

Câte echipe românești vor ajunge în grupele Europa League?

0 19%
1 29%
2 35%
3 11%
4 6%

Răspunde azi la întrebarea: Va reuși Steaua să obțină la Brașov a 3-a victorie din tot atâtea posibile în Liga 1?

Top 3 știri pe www.prosport.ro

1. **Anonimii de la Split!** Hajduk - Dinamo 3-0
2. **Cine ar fi pariat pe așa ceva?** Timișoara - Mypa 3-3, după 0-3 la pauză
3. Hajduk - Unirea, Vaslui - Lille, Steaua - Grasshoper și FC Timișoara - Manchester City! **Cum ți se pare tragerea la sorți?**

CULISE / ELIMINAREA JENANTĂ A DINAMOVIȘTILOR DIN EUROPA LEAGUE A SCOS LA SUPRAFAȚĂ LUCRURILE URÂTE DIN INTERIORUL ECHIPEI ȘI A SCHIMBAT OBIECTIVUL LUI ANDO

VOR TITLUL, PENTRU A SPĂLA RUȘINEA!

Situație explozivă în „Groapă": șefii i-au impus lui Andone să câștige campionatul, jucătorii se plâng de bani și se bănuiesc unii pe alții de non-combat, iar Curcă a fost găsit principalul vinovat

Adrian DUMITRU
adrian.dumitru@prosport.ro

ProSport reconstituie în rândurile mai jos cauzele pentru scorul de forfait de la Split, imagine recompusă în funcție de mai mulți factori implicați: jucători, staff și acționari! 0-3 cu Hajduk, după 3-1 la București, este, cu siguranță, unul dintre rezultatele rușinoase ale fotbalului românesc, în general, ale lui Dinamo, în special. Fani ai „câinilor" sau nu, microbiștii se întreabă cum s-a putut ajunge la un asemenea deznodământ. Dincolo de suspiciunile legate de mafia pariurilor, există și explicații logice, în directă legătură cu ceea ce s-a întâmplat în acest debut de sezon în „Ștefan cel Mare". Începând de la antrenor, care e de nerecunoscut până și pentru fotbaliștii cu state vechi la club, continuând cu jucătorii ce își cer drepturile și încheind cu situația financiară precară din acest moment, toate aceste cauze vor fi detaliate pe larg mai jos.

ANDO, DE NERECUNOSCUT

Surse din rândul jucătorilor dinamoviști au povestit că Ioan Andone pare de nerecunoscut în noul său mandat de la Dinamo. „E mult mai nervos decât era prin 2003-2004. Nu mai ascultă de nimeni, nici de cei mai experimentați. În plus, e irascibil mai tot timpul, parcă îl apasă ceva", au povestit „câinii". Mai mult, se pare că Ando e deranjat de faptul că șefii nu i-au adus toți jucătorii pe care îi ceruse în momentul în care a bătut palma cu ei, lucru pe care l-a dezvăluit apropiaților: „Mai bine nu veneam deloc! Cum să fac treabă așa?!". Joi noaptea, în charterul de Split, „Fălcosul" nu a scos niciun cuvânt, a stat mai tot timpul cu capul în pământ. Abia la Săftica a discutat cu unii jucători. A vorbit în schimb cu Badea și cu Borcea, care l-au reconfirmat în funcție pentru moment, dar care i-au impus câștigarea campionatului

> E vina mea pentru ratarea calificării. N-am reușit să mă fac înțeles nici de jucători, nici de presă, nici de șefi
> **Ioan Andone**, antrenor Dinamo

JUCĂTORII SE BĂNUIESC ÎNTRE EI

O altă cauză a rezultatului de la Split a fost dezvăluită ieri, în jurul prânzului. Surse din „Groapă" au povestit pentru ProSport că între jucători ar fi apărut un scandal uriaș ieri-dimineață, înainte de plecarea spre casă. „Se bănuiau unii pe alții că nu au vrut să câștige meciul. Există bisericuțe, nu trage toată lumea la aceeași căruță", au povestit sursele ProSport. În plus, fotbaliștii i-au explicat lui Ando că nu e normal să aibă întârzieri la salarii, iar echipa să nu joace pe nicio primă la Split!

DILEMA NICULAE - ANDREI CRISTEA

Mai mulți specialiști în fotbal i-au pus la colț pe Andone după meciul cu Hajduk, reproșându-i că l-a folosit pe Marius Niculae, în dauna lui Andrei Cristea. Oameni din club susțin că Borcea l-ar fi sfătuit pe tehnician să nu-l folosească pe Niculae, ci să-l forțeze pe Andrei Cristea, în ciuda durerilor de la gleznă. De ce a mers, totuși, Ando pe mâna lui „Săgeată"? Se pare că „Fălcosul" i-ar fi reproșat lui Cristea individualismul de care a dat dovadă în acest debut de sezon. „Vrea să dea el neapărat gol, nu prea mai joacă pentru echipă", ar fi fost auzit antrenorul. Niculae a mai fost folosit și pentru că, în viziunea lui Ando, avea capacitatea de a se lupta fizic cu apărătorii croați.

CURCĂ, LA DINAMO II. CINE URMEAZĂ?

Prima victimă a rușinii de la Split se numește George Curcă. Portarul ce părea stăpân pe situație până la returul cu Hajduk a gafat la primele două goluri ale croaților, fiind pedepsit în cele din urmă cu trimiterea la Dinamo II pe termen nelimitat. Acestuia i s-a transmis ieri că nu se va mai miza pe el în viitorul apropiat, iar măsura este văzută de conducere și ca o deturnare a atenției publicului de la echipă. Surse sigure susțin că lui Curcă îi vor mai urma și alți jucători, printre cei vizați numărându-se Moți, Homei și Rus!

REACȚIILE FANILOR DE PE WWW.PROSPORT.RO

„Paszkany l-a schimbat pe Ando deoarece știa că nu e de cupele europene. Are frică de echipele străine, chiar dacă sunt anonime. Pentru campionatul intern e bun" Tavi

„Ssssstttttttt... Lăsați-ne să ne pregătim pentru Liga Campionilor! Hehe..." Porcea

Suntem rușinea țării. Nu o să mai merg la stadion. Suntem de râsul lumii. Succes Urziceni, arătați-le că voi puteți și spălați această pată neagră de pe inima noastră!" pch

„Capul sus, nea Ando! Mergem mai departe! Cel puțin am scăpat de-o grijă care era și-așa foarte costisitoare. Ne răzbunăm în campionat" spartanul lugojean

„Să nu vă mai aud că vreți campionatul, că turbez. Să-l câștige cea mai bună echipă. Până acum ați fost și voi în planuri, dar de-acum, gata!" Brembo

„Ando, nu e nimic! Adevărații dinamoviști te susțin. Oricum, obișnuința noastră e să fim invidioși pe Steaua. Din contră, îți mulțumim pentru rezultat, așa avem timp să ne pregătim pentru Liga Campionilor" câinele jigărit

„Ce mișto fac ăștia de noi! Să zicem și noi că a fost blat la pariuri! E mai bine să creadă că suntem hoți, decât să creadă că suntem prostovani. Oricum, noi suntem amândouă" red dog în mov

Foto: Cosmin MOȚEI

HAJDUK 3
DINAMO 0

N-AU VRUT TRICOURILE DE LA LIBEREC

Şefii au fost cei care au decis folosirea echipamentului

Adrian DUMITRU
adrian.dumitru@prosport.ro

Pe lângă rezultatul de pe „Poljud", jucătorii au mai avut un motiv de supărare. Niculae&Co. s-au trezit în vestiar cu echipamentul de joc de la Liberec, fără ca vreun jucător să aibă cunoştinţă de acest lucru. Acest fapt i-a deranjat pe fotbalişti, care consideră că, de data asta, echipamentul le-a purtat ghinion.

Reuşita de la Liberec, când aproape nimeni nu mai credea în calificare, a rămas în mintea suporterilor dinamovişti ca fiind cel mai frumos lucru din ultima vreme. Conform jucătorilor, şefii au vrut să renască această idee de marketing şi la Split. Niculae&Co. nu au fost consultaţi înaintea meciului, iar surse din cadrul clubului au dezvăluit că unii dintre fotbalişti chiar nu au vrut să le folosească!

SPONSORII ALEG ECHIPAMENTUL?!

„Ne-am trezit cu echipamentul când am intrat în vestiar. Nici nu ne gândeam că îl vom folosi. Decizia a fost a oficialilor, a şefilor şi a sponsorilor care au vrut să readucă în prim-plan acel meci de la Liberec", a declarat un jucător. Însă o altă sursă din vestiar a dezvăluit că unii dintre „câini" s-au opus să joace cu vestitul echipament. „Sunt mulţi care nu l-au vrut, parcă presimţeau că o să se întâmple ceva urât. Au fost iritaţi de faptul că li s-a impus să joace cu tricourile vechi", a conchis sursa. ■

„Câinii" au folosit echipamentul de la Liberec în patru partide din Europa League, contra lui Slovan, Galatasaray, Sturm Graz şi Hajduk Split

Când iei jucători de 100.000 de euro, asta se întâmplă. Bagi bani, scoţi bani. Nu bagi, îi pierzi şi pe ăia puţini pe care i-ai băgat
Mitică Dragomir, preşedinte LPF

250
de mii de euro este suma cheltuită de Dinamo pe transferuri. Din cei şapte jucători sosiţi în această vară, doar Bălgrădean, Naumovski şi Bazzi au costat clubul diverse sume de bani

600
de comentarii au adunat articolele despre înfrângerea de la Split pe www.prosport.ro

Ioan Andone este sigur de postul său pentru moment, fiind susţinut de Cristi Borcea

CIFRELE MECIULUI DE LA SPLIT

ŞUTURI PE POARTĂ	Hajduk 7	Dinamo 4
CARTONAŞE GALBENE	Hajduk 2	Dinamo 4
FAULTURI	Hajduk 16	Dinamo 15
CORNERE	Hajduk 2	Dinamo 7

PUBLICITATE

IRONIZAȚI DE FANI

Încercând să treacă peste amarul înfrângerii de la Split, un cititor le-a dedicat pe site-ul www.prosport.ro o poezie dinamoviștilor. Versurile, editate pentru a putea fi publicate, fac haz de necaz și poartă titlul „Balada lui Curcă&Co."! Poate fi, în funcție de gusturile fiecăruia, un remediu împotriva supărării.

BALADA LUI CURCĂ&CO.

De la Split până-n Bucale
Se aud cântece de jale
Cine oare se oftică?
Sunt cățeii lui Borcică!

I-au măcelărit haiducii
Și-acum plâng de le curg mucii
La Dinamo-s doar vedete
Și intră-n baruri cu sete
Pe teren abia se mișcă
Căci doar puricii îi pișcă

Câinii jubilau în haită
După ce-au trecut de Baltă
Sorții i-au trimis la Split
Unde au suferit cumplit

Dar aseară (n.r. - joi) n-a plouat
Moți, doar la figurat
A fost ud pân' la chiloți
Iar arbitrii n-au fost hoți

Deci aseară, de la Split
S-au întors cățeii schilodiți
Borcea a suferit cumplit
Doar noi am fost fericiți

17 nentori, elfii și pescarii
Sunt repere demne de tot hazul
Vom râde cu lacrimi dacă ogarii
Vor arde și duminică, de pomană, gazul

Haideți toți la lupta cea mare!
Cățeii nu mușcă, săracii căței
5 august rămâne-n calendare
Drept ziua în care a râs o țară de ei

După ce haiducii v-au tras săpuneala
Și pe teren ați alergat precum mahmurii
Ziariștii au epuizat toată cerneala
Dar fiți liniștiți: urmează Pandurii!

P.S. Și-altă dată, și-altă dată, o s-o faceți și mai și mai lată...

SEMNAT DE „HOP ȘI EU"

TRANSFER

ÎN SFÂRȘIT, VINE DARKO ZEC!

Cu probleme mari pe partea dreaptă a defensivei, dinamoviștii au reușit să ajungă la înțelegere cu un fundaș central! Darko Zec, uriașul sloven pe care ProSport l-a anunțat în urmă cu trei săptămâni, va sosi astăzi în România, urmând să semneze contractul cu alb-roșii. Transferul a fost la un pas să nu se mai efectueze, dinamoviștii nereușind să se înțeleagă inițial cu Domzale, formația la care a evoluat în ultimele cinci sezoane.

TACTICĂ / ANDONE ESTE DECIS SĂ FACĂ SCHIMBĂRI DRASTICE FAȚĂ DE MECIUL DE LA SPLIT

INTRĂ „DANCIU-GOL"

Singurul compartiment fără modificări majore va fi mijlocul echipei

Adrian DUMITRU
adrian.dumitru@prosport.ro

Înfrângerea drastică din Croația l-a convins pe Ioan Andone că Dinamo are nevoie de aer proaspăt. Antrenorul speră că a găsit și variante mai bune pentru posturile care l-au dezamăgit. „Fălcosul" este decis să mizeze la Târgu Jiu pe Ionel Dănciulescu și pe Lucian Goian, ambii fiind acum puși la punct cu pregătirea fizică.

Convins înaintea partidei că Dinamo va înscrie și la Split, Andone a suferit o mare dezamăgire cauzată chiar de jocul slab al ofensivei. Tocmai de aceea, prima și cea mai importantă modificare cu Pandurii va fi în atac, unde își va face loc Ionel Dănciulescu. Acesta îl va înlocui pe Marius Niculae, care nu a reușit să-și creeze nicio ocazie la Split. Problema e că nici situația lui Andrei Cristea nu are darul de a-l liniști pe Andone. Vârful acuză în continuare dureri la glezna dreaptă și nu poate evolua decât cu ajutorul medicilor înaintea fiecărui meci.

ȘANSA LUI HELDER

Punctul nevralgic al echipei din „Groapă" rămâne apărarea. Andone este pus în dificultate de jocul slab și gafele permanente ale celor care au evoluat până în acest moment. Antrenorul este nevoit să riște încercând alte variante, cu speranța că vor avea succes.

Revenit după accidentarea la genunchiul drept, Lucian Goian este favorit în tentativa de a cârpi apărarea. Alături de el se va afla fie Garat, fie Scarlatache. Argentinianul are cele mai mari șanse datorită meciurilor bune făcute de la sosirea la Dinamo.

Și flancurile defensivei vor fi modificate total. Helder și Diabate vor fi cel mai probabil titulari contra gorjenilor.

În poartă, titular va fi cel mai probabil macedoneanul Naumovski

O să fac cel puțin cinci schimbări pentru meciul cu Pandurii, pentru că vreau prospețime în joc
Ioan Andone, antrenor Dinamo

Foto: Florin ALBOIU

„PULHAC SĂ NU MAI VINĂ, DACĂ NU VREA!"

Esteban Vigo nu mai este la fel de entuziasmat de sosirea lui Pulhac la Hercules

Corina MLĂDINOIU
corina.mladinoiu@prosport.ro

Un lucru e clar: Hercules Alicante poartă ghinion jucătorilor români, în special dinamoviștilor. Dacă până ieri, mutarea lui Cristi Pulhac de la Dinamo în Primera Division era ca și făcută, astăzi ea nu mai pare la fel de sigură. Până și antrenorul Esteban Vigo (foto medalion) pare să se fi săturat de situația incertă a transferului lui Pulhac!

După episodul cu sfârșit neplăcut care l-a avut ca protagonist pe Dănciulescu, un alt dinamovist este aproape de un eșec în privința transferului său la Alicante. Sau cel puțin asta reiese din ultimele date venite dinspre Spania, mai ales după ce impresarul Victor Becali a pus chiar el la îndoială mutarea lui Pulhac în Primera Division.

Situația lui Pulhac e mai complicată. Hercules nu este un club așa serios. Azi zice una, mâine alta
Victor Becali, impresar

„NU-I UN CAPĂT DE ȚARĂ!"

Nici antrenorul spaniolilor, Esteban Vigo, nu mai pare atât de interesat de transferul fundașului dinamovist. Vigo dă de înțeles că i-a devenit indiferent dacă Pulhac mai vine sau nu la echipa iberică proaspăt promovată în Primera. „Eu îl vreau pe Pulhac, dar dacă ei (n.r.-jucătorul și impresarul Victor Becali) cred că echipa este neserioasă, atunci să nu mai vină. Îmi este indiferent dacă mai vrea sau nu să joace la Hercules. Nu e un capăt de țară!", a spus Vigo.

Foto: Alexandru HOJDA

Pulhac (foto stânga) ar fi trebuit să plece ieri în Spania, însă, deocamdată, el a rămas sub comanda lui Ioan Andone

MM OUT, ECHIPA PE TARABĂ!

ADIO / MANAGERUL UNIRII URZICENI S-A CERTAT CU BUCŞARU DUPĂ MECIUL CU ZENIT, IAR PATRONUL IALOMIŢENILOR L-A DAT AFARĂ

Astăzi, cel mai frumos capitol din cariera mea a luat sfârşit. A fost o despărţire tristă, fără reproşuri, neobişnuită pentru fotbalul românesc, la fel de neobişnuită ca Unirea

Mihai Stoica, fost manager Unirea Urziceni

Foto: Cosmin MOŢEI

PREŢURILE JUCĂTORILOR

Pablo Brandan
1.500.000 €
Vasile Maftei
500.000 €
Marius Bilaşco
1.000.000 €
Iulian Apostol
1.000.000 €

Am avut şansa de a colabora cu un patron discret, care nu s-a văzut niciodată manager sau antrenor

Mihai Stoica, fost manager Unirea Urziceni

HAJDUK SPLIT

ANUL ÎNFIINŢĂRII: 1911
STADION: „Gradski stadionu Poljudu" (35.000 de locuri)
CULORI: roşu-albastru-alb
TROFEE: de şapte ori campioană a Croaţiei, de nouă ori campioană a Iugoslaviei, cinci Cupe ale Croaţiei, cinci Supercupe ale Croaţiei, nouă Cupe ale Iugoslaviei
ANTRENOR: Stanko Poklepovic
VALOARE LOT: 23,6 milioane de euro
BUGET: 5 milioane de euro
STRĂINI ÎN LOT: 1
LOCUL OCUPAT SEZONUL TRECUT: 2

„HAJDUK E MAI SLABĂ DECÂT ZENIT"

Unirea Urziceni va juca în play-off-ul Europa League cu Hajduk Split, echipa croată ce a eliminat-o pe Dinamo joi seară (1-3, 3-0). Directorul sportiv al Unirii, Narcis Răducan, este încrezător în forţa echipei. „Pe hârtie, Hajduk e o echipă mai slabă decât Zenit. Sper să trecem mai departe", a declarat oficialul, completat de antrenorul echipei, Roni Levi: „Vor fi două meciuri foarte dificile. Nu orice echipă poate reveni de la 1-3". Prima manşă va avea loc la Split, returul urmând să se desfăşoare o săptămână mai târziu.

Hajduk Split e o echipă de tradiţie, dar şi Unirea e foarte bună, aşa că vor fi două partide foarte interesante

Roni Levi, antrenor Unirea Urziceni

Imediat după concedierea lui Stoica, patronul Bucşaru a fixat preţul celor mai importanţi jucători ai Unirii

Nicu BĂDESCU
nicu.badescu@prosport.ro

Alex AMIRONOAIEI
alex.amironoaiei@prosport.ro

În plin colaps financiar, Unirea Urziceni rămâne fără omul care a făcut-o cunoscută, Mihai Stoica. După înfrângerea de miercuri seară cu Zenit (0-1), managerul s-a certat dur cu Dumitru Bucşaru, concluzia fiind demiterea lui MM! A fost pentru a patra oară în ultimul an, de data aceasta definitiv!

Conflictele mocnite dintre Bucşaru şi Mihai Stoica şi-au desfăşurat miercuri noapte ultimul episod, prima scenă derulându-se imediat după meciul cu Zenit. În vestiar a avut loc prima scenă, MM certându-se extrem de dur cu Felix Grigore, directorul general al Unirii şi mâna dreaptă a lui Bucşaru. Inevitabil, a urmat şi partea a doua, la fel de dură, între Mihai Stoica şi patron, care, sătul că managerul îi cere socoteală, a avut ultimul cuvânt, dându-l afară. În aceste condiţii, discuţia anunţată de MM cu Bucşaru, ce trebuia să aibă loc după meciul de la Târgu Mureş, nu-şi mai are rostul, conducătorul anunţându-i ieri pe jucători că va părăsi echipa.

BUCŞARU A GĂSIT CUMPĂRĂTOR?

Odată cu MM, va pleca şi Narcis Răducan, cei doi putând ajunge la Vaslui, Timişoara ori „U" Cluj. Legat de jucători, este puţin probabil ca cei doi să fie urmaţi de vreun fotbalist al Unirii, mai ales după ce patronul Bucşaru a fixat anumite preţuri pentru jucătorii importanţi ai Unirii. Interesant este însă că, deşi Dumitru Bucşaru spune că ar fi găsit un investitor care să susţină echipa, a transmis deja unor impresari preţurile fotbaliştilor pe care doreşte să îi vândă. ■

PUBLICITATE

Vacanţa începe în benzinăriile MOL!

Alimentează sau cumpără orice din magazinele noastre şi adună câte o bulină pentru fiecare 25 lei cheltuiţi. Bulinele promoţionale îţi aduc preţuri speciale la produse pentru casă şi pentru petrecerea timpului liber, în perioada 7 iulie - 7 noiembrie 2010!
Super ofertă dacă ai card MultiBonus! Poţi folosi puncte MultiBonus în loc de numerar pentru produsele din oferta promoţională!

www.molromania.ro

Colectează 20 de buline şi ai reduceri la prosoape şi cântare digitale de baie Frottana

Cumpără de 125 lei la o singură tranzacţie şi ai PE LOC reduceri la produse Diadora şi Frottana.

până la -71%

TÂRGU MUREŞ — **AZI, 18:00** — **DIGI SPORT** — **UNIREA URZICENI**

antrenor: Adrian FALUB | antrenor: Roni LEVI

Rezerve: 22. Botoşer, 3. Bălău, 5. Onicaş, 10. Casquero, 15. Edu, 25. Vagner, 29. Didi
Absenţi: Sârlea, Miclăuş (accidentaţi)

Rezerve: 77. C. Grigore, 4. Mehmedovic, 9. Dale, 14. Rusescu, 16. E. Nicu, 22. Semedo, 33. Fernandes
Absenţi: Apostol (nerefăcut), Paraschiv (accidentat)

Stadion: Trans-Sil (Tg. Mureş) • **Arbitru:** Sebastian Coltescu (Craiova) • **Asistenţi:** Mugurel Velicu (Bucureşti) şi Vladimir Urzică (Piatra-Neamţ) • **Bilete:** 25 lei – intrarea generală

PERFORMANŢELE LUI MM STOICA

OŢELUL GALAŢI
Două participări în Cupa UEFA (1997-1998, 1998-1999)

STEAUA BUCUREŞTI
Patru participări în Cupa UEFA (2003-2004, 2004-2005, 2005-2006, 2006-2007)
Semifinală Cupa UEFA (2005-2006)
O participare în grupele Ligii Campionilor (2006-2007)
Campionatul României (2005, 2006)
Supercupa României (2006)

UNIREA URZICENI
Două participări în Cupa UEFA (2008-2009, 2009-2010)
O participare în grupele Ligii Campionilor (2009-2010)
Campionatul României (2009)

★ A participat în competiţiile continentale cu trei cluburi diferite
★ A participat în Liga Campionilor cu două cluburi diferite
★ Trei calificări consecutive în primăvara competiţiilor continentale
★ Desemnat de trei ori consecutiv „Conducătorul Anului" la Gala Fotbalului Românesc (2007, 2008, 2009)

www.prosport.ro

OPINIE

PE BUNE

Mihai MIRONICĂ
mihai.mironica@protv.ro

MICILE SPERANȚE

După invazia românească din sezonul trecut de Europa League, s-ar putea să experimentăm acum situația contrară. ***În mod realist, doar Steaua ar putea prinde tabloul principal al competiției. Și asta nu pentru că tiki-taka-ul kinezesc al Stelei ar fi o viză pentru Europa. Plus că Onicaș, Ioan și nu Mihai, nu este eligibil pentru meciurile europene.*** Dar lăcustele din Zürich se târâie prin campionatul helvet, iar în sezonul trecut poznașii de la Lech i-au luat un set cu 6-0 echipei elvețiene în preliminariile Europa League. Sforza Steaua la dubla cu echipa managerului Ciriaco Sforza, Ceasul naționalei Elveției de acum 15 ani!

După ce a căzut la admiterea pentru grupa mare, Unirea speră să ia măcar examenul pentru grupa mică. Sportiv, ar fi speranțe, pentru că Hajducii nu și-ar mai face de cap cu falanga lui Levi așa cum au reușit în fața Curcilor din echipa câinilor. ***Dar s-ar putea ca Splitul dintre Bucșaru și Memeu să aducă fisura la Uniții din Urziceni mai ceva ca fulgerul Tomasov.*** Bănățenii contra Cetățenii e ca barilu' lui Iancu în comparație cu petrolul arabului. Timișoara nu poate bate un Gaz Metan, dar Iancu spune că miracolul cu Șahtar se va repeta. Așa să fie, doar că e nevoie de un miracol și mai mare acum. Ar fi însă ceva mai important decât asta. Cum campionul litigiilor, Iancu, n-a reușit să-l câștige pe cel mai important, Timișoara e descrisă în The Sun drept „o echipă minusculă înființată în 2002". Dacă City ar fi jucat cu Poli, altul ar fi fost probabil textul de prezentare în presa engleză pentru o echipă care o elimina pe Celtic acum 30 de ani. ***Vasluiul a dat peste cea mai rea combinație. Măcar Timișoara se va alege cu niște bani frumoși chiar și la înfrângere. Dar Lille este tot ce nu-ți poți dori la tragere: nume mic, echipă mare.*** În primăvară, Lille o învingea pe Liverpool în prima manșă. Ei ne vor asalta cu Hazard, noi sperăm într-un hazard.

STEAUA ÎL VREA PE ARAUJO

Cu toate că și-au betonat flancul drept prin achiziționarea lui Eder Bonfim, steliștii mai urmăresc un jucător pentru același post. Roș-albaștrii l-au „ochit" pe Carlos Araujo (foto, în stânga), un argentinian de 28 de ani, care momentan este legitimat la AEK Atena. Fotbalistul de 1,68 metri le-a fost propus steliștilor de fundașul Geraldo Alves, fostul său coleg, și poate veni în Ghencea sub formă de împrumut. În CV-ul lui Araujo sunt trecute 246 de meciuri la River Plate și 16 prezențe la națională de tineret a Argentinei.

SCANDAL / BECALI ȘI PIȚURCĂ S-AU CONTRAT IERI DESTUL DE DUR, IAR TEHNICIANUL SE GÂNDEȘTE SĂ DEMISIONEZE

PLEACĂ PIȚURCĂ!?

Fostul selecționer nu a ajuns aseară la Brașov, după ce ieri s-a contrat cu Becali pe tema ieșirilor televizate tot mai dese ale patronului

„GIGI O SĂ ÎNCERCE SĂ-L IA PE MEME"

Nici nu s-a terminat bine prima ceartă dintre Pițurcă și Becali, că fotbalul românesc vehiculează deja variante de înlocuire pentru noul „proiect Steaua". „Visul lui Gigi e să-l aducă din nou pe Meme ca manager. Mai ales acum, că pleacă de la Urziceni", a explicat un patron din Liga I pentru ProSport.

Mihai NEJNERU
mihai.nejneru@prosport.ro

După doar două etape disputate, planul lui Victor Pițurcă pentru regenerarea Stelei e la un pas de implozie. Tehnicianul s-a certat ieri cu Gigi Becali și i-a anunțat pe colaboratorii săi că, după meciul cu Brașov, vrea să demisioneze.

Când Steaua începea să prindă culoare, Gigi și-a dat iar în petec. Patronul i-a transmis lui Pițurcă că nu are de gând să își cenzureze reacțiile, motiv pentru care tehnicianul nici n-a mai făcut ieri deplasarea cu echipa la Brașov. Și, e posibil să nu mai ajungă deloc la meci!

„NU-ȚI CONVINE? PLEACĂ!"

Odată cu revenirea Stelei în prim-planul Ligii I, Gigi Becali și-a reînceput show-ul permanent cu care obișnuise în trecut telespectatorii posturilor de televiziune cu profil sportiv. Atitudinea latifundiarului l-a deranjat pe Pițurcă, iar tehnicianul a discutat ieri cu patronul. Deznodământul, însă, o poate lăsa din nou pe Steaua fără busolă. „Gigi, declarațiile tale, oricare ar fi, aduc neliniște la echipă. Nu mai intra în direct la emisiuni", a fost mesajul lui Pițu. Becali s-a enervat. „Pițu, eu fac ce vreau pe banii mei. Dacă nu îți convine, ești liber să pleci", a fost mesajul care l-a scos din minți pe tehnician.

Gigi Becali ajunge azi la Brașov și va sta alături de echipă pentru a le explica jucătorilor despre posibilitatea plecării lui Pițurcă din Ghencea

MAI STĂ PE BANCĂ LA BRAȘOV?

A fost de-ajuns pentru a-i stârni orgoliul lui Pițurcă. Acesta și-a strâns colaboratorii și i-a anunțat că nu va face deplasarea cu echipa la Brașov și că nu se știe chiar dacă va mai veni la meci. Jucătorii au fost anunțați de Eugen Neagoe că Pițu nu va fi prezent în autocar, moment în care Bănel și compania au început deja să-și pună întrebări. Se pare că, în urma acestui conflict, Pițurcă ar fi spus chiar că așteaptă să treacă meciul pentru ca apoi să abandoneze cârma Stelei. Culmea, Becali are deja la îndemână o variantă de rezervă în persoana lui Mihai Stoichiță, care e într-o situație dificilă la Astra și care chiar a declarat că s-ar întoarce în Ghencea.

SCENARIU IDENTIC CU CEL DIN URMĂ CU 6 ANI

Victor Pițurcă nu este la primul incident major cu Gigi Becali. În 2004, pe vremea când antrena în Ghencea, tehnicianul a avut o dispută violentă cu patronul din cauza lui Romeo Pădureț. Latifundiarul voia să renunțe la mijlocaș, iar ingenrința sa în problemele echipei l-a făcut pe Pițu să demisioneze. Totuși, atunci Pițurcă antrena deja în Ghencea de ani buni, fiind, cu o pauză de opt etape, de patru ani la cârma Stelei.

50
de zile
au trecut de la sosirea lui Pițurcă în Ghencea, în acest nou mandat al său

EFECTELE IMEDIATE ALE PLECĂRII LUI PIȚI

- Războiul dintre Gigi și fani ar lua proporții imediat. E de notorietate faptul că venirea lui Pițurcă este motivul pentru care fanii au revenit lângă echipă convingându-du-i să nu-l mai conteste pe patron
- Încasările la meciurile de acasă ar scădea substanțial, cei 25.000 de fani de la partida cu Craiova venind special pentru noua Steaua condusă de Piți
- Transferurile devin o problemă. Multe achiziții n-au fost încă achitate, în fața a numeroși jucători Pițurcă dându-și cuvântul că plățile vor fi făcute
- Prima de joc introdusă de Pițurcă pentru fiecare meci s-ar putea transforma, din nou, în „prima la dreapta!", cum îi place lui Gigi Becali să spună

Foto: Cosmin MOȚEI

Rezerve: 13. Kajcsa, 17. Dedu, 25. Bădoi, 8. Mateiu, 19. Drăgan, 28. Crețulescu, 11. Martinovic
Absenți: Majernik (suspendat), Năstăsie (accidentat)

Rezerve: 1. Stanca, 2. Todorov, 6. Gardoș, 18. Martinovic, 24. Surdu, 26. Bicfalvi, 91. C. Matei
Absenți: Szekely, Kapetanos, Anghelov (accidentați)

Arbitru: Cristian Balaj (Baia Mare) • Asistenți: Gorel Mădura (Oradea) și Cătălin Sabău (Galați) • Stadion: Tineretului (Brașov) • Bilete: 25 lei - peluza și tribuna a II-a; 40 lei - tribuna I; 60 lei - sectorul S și T (50 lei - elevi)

Foto: Szasz ISTVAN

PARADOX
Fostul dinamovist Zicu (stânga) ar putea ajuta indirect Steaua

ZICU, GAJ PENTRU BONFIM!

PROBLEMĂ / TRANSFERUL LUI BONFIM VA PUTEA FI ÎNREGISTRAT ABIA LUNI

Steliștii și timișorenii vor recurge la un „artificiu" pentru a oficializa mutarea fundașului brazilian în Ghencea

Bogdan STERIOPOL
bogdan.steriopol@prosport.ro

Nicu BĂDESCU
nicu.badescu@prosport.ro

Deși s-a înțeles cu Steaua încă de acum o săptămână, Bonfim (foto) nu poate evolua încă într-un meci oficial în culorile roș-albastre. Motivul? Sechestrul asiguratoriu pe care l-a pus Fiscul pe jucătorii de pe Bega. Astfel, în locul lui Bonfim, timișorenii îi vor pune gaj pe fotbaliștii nou-veniți pentru a putea realiza afacerea.

Luni, oficialii din Ghencea speră să rezolve problema înregistrării fundașului brazilian. Din cauza neînțelegerilor majore pe care le au cu Fiscul, timișorenilor le-au fost blocate transferurile. „Cei de la Timișoara vor lăsa ca un fel de gaj la LPF drepturile federative ale fotbaliștilor nou-veniți. Pe Zicu sau pe alții. Dacă nu, pe Axente sau pe Pantilimon, că sunt cotați la o sumă destul de mare, fiind considerați fotbaliști valoroși, iar lui Bonfim, Timișoara îi va rezilia înțelegerea și va veni în Ghencea gratis! Probabil luni vom reuși să înregistrăm contractul", au dezvăluit surse din cadrul clubului roș-albastru modalitatea prin care se va realiza afacerea.

Foto: Zoltan RACZ (Brașov)

250
de mii de euro
le-au plătit steliștii celor de pe Bega în schimbul lui Bonfim

A FĂCUT DEPLASAREA LA BRAȘOV

Victor Pițurcă ar fi vrut să-l aibă la dispoziție pe Eder Bonfim încă de la deplasarea de la Brașov, fotbalistul brazilian aflându-se într-o formă foarte bună. „Bonfim a jucat foarte bine pentru Timișoara, iar Piți ar fi vrut să-l ia în lot, tocmai pentru ca Emeghara să nu fie forțat, mai ales că are încă unele probleme la genunchi", au mai dezvăluit aceleași surse din Ghencea. Până una alta, brazilianul a urcat în autocarul Stelei însă nu va juca, așteptându-se ziua de luni pentru ca fundașul să fie stelist cu acte în regulă. ■

PLAY- OFF EUROPA LEAGUE

STEAUA VA JUCA CU GRASSHOPPER ZÜRICH

★Turul se va disputa pe 19 august la București

★Returul, pe 26 august, la Zürich

GRASSHOPPER ZÜRICH

ANUL ÎNFIINȚĂRII: 1886
STADION: Letzigrund (25.000 de locuri)
CULORI: alb-albastru
TROFEE: 27 de campionate ale Elveției, 18 Cupe, o Supercupă
ANTRENOR: Ciriaco Sforza
VALOARE LOT: 12.300.000 €
BUGET: -
STRĂINI ÎN LOT: 8
LOCUL OCUPAT SEZONUL TRECUT: 3

Grasshopper are șanse reale să ajungă în grupele Europa League. Îi vor întâlni pe românii de la Steaua, care au un președinte excentric, Gigi Becali, dar momentele sale de glorie au trecut

„Tages Anzeiger"

DESPRE GRASSHOPPER

★ „Lăcustele" sunt cea mai titrată echipă din campionatul Elveției, cu 27 de titluri de campioană în palmares

★ În tricoul lui Grasshopper, Viorel Moldovan a cucerit titlul de golgheter al Elveției în urmă cu 13 ani, marcând 27 de goluri

★ Grasshopper este antrenată de Ciriaco Sforza, unul dintre cei mai buni jucători din istoria țării sale. Fostul mijlocaș a purtat numărul 10 în meciul pe care România l-a pierdut în fața Elveției cu 1-4 la CM din 1994

★ Are 36 de sezoane disputate în cupele europene

★ Cea mai drastică înfrângere în cupele europene a suferit-o la chiar ultimul meci internațional, în sezonul 2008/2009, 0-6 cu Lech Poznan

★ Elvețienii au opt înfrângeri din opt meciuri disputate în ultimele două sezoane în care s-au calificat în grupele Cupei UEFA

PUBLICITATE

RAPID 0
OȚELUL 0

www.prosport.ro

La finalul meciului, Marius Şumudică şi-a scos elevii să alerge pe teren pentru încă 20 de minute

Foto: Vlad CONSTANTINESCU

OȚEL INOXIDABIL

Oţelul e noul lider al Ligii I, cel puţin pentru o zi, după 0-0 cu Rapid, în Giuleşti

Cristian MUNTEANU
cristian.munteanu@prosport.ro

Şumudică a încercat să-l surprindă pe Dorinel Munteanu cu Bozovic mijlocaş stânga şi cu încercarea de a-l face pe Herea un al doilea vârf, capabil să se mişte pe toată lăţimea ofensivei vişinii, asigurând superioritate în zone. N-a mers. Antrenorul gălăţenilor n-a schimbat nimic la aliajul său, fidel sistemului 4-2-3-1. Asta a mers. Şi a ieşit un 0-0 destul de anost şi de plictisitor.

Cu un Roman nici măcar diesel, darmite pe benzină, Rapidul a suferit pe flancul drept în prima repriză. Din păcate pentru trupa lui Şumudică, nici mijlocaşul de pe stânga, Bozovic, nu s-a descurcat mai bine. Asta pentru că nu poţi face dintr-un reparator de ceas cu pendul, unul care meştereşte un Cassio, chiar dacă mecanismele sunt asemănătoare. Aşa că Oţelul a zis „mersi", a comprimat zonele la mijlocul terenului şi s-a apărat decent. Ocaziile au apărut când Herea şi Ezequias au încercat să-şi pună capul la contribuţie, dar Grahovac a socotit că nu e suficient decât pentru punctul din oficiu şi a parat de fiecare dată .

Sunt supărat, Oţelul a venit numai să stea pe jos, trăgeau de timp încă din prima repriză

Marius Şumudică, antrenor Rapid

RAPID 0-0 OŢELUL GALAŢI

Antrenor: Marius Şumudică — **Antrenor:** Dorinel Munteanu

33. BORNESCU ★★		12. GRAHOVAC ★★	'78
2. RUI DUARTE ★	'83	3. RÂPĂ ★★	
23. M. CONSTANTIN ★★		16. SÂRGHI ★★	
4. MARCOS ANTONIO ★★★		18. S. COSTIN ★★	
6. EZEQUIAS ★	'92	23. SĂLĂGEANU ★	
14. ROMAN ■ (20. GRIGORIE, '63 ■)		29. GIURGIU ★★★	
15. C. LAZĂR ★★		26. I. NEAGU ★★★	'92
30. SPADACIO ★		7. L. IORGA ★	'29
19. BOZOVIC ■ (21. SBURLEA, '46 ★)		(5. L. PETEAN, '87)	
10. HEREA ★		10. G. PARASCHIV ★	
99. CASSIO ★ (9. RĂDUŢĂ, '76)		(37. VIGLIANTI, '46 ★★)	
		14. S. ILIE ★	'43
		(11. OCHIROŞII, '56 ★)	
		27. PENA ★	

Rezerve: 89. Straton, 8. N. Grigore, 25. Veronezi

Rezerve: 22. Abraham, 20. Cojoc, 30. Perendija, 32. C. Borbely

Jucătorul meciului: **M. ANTONIO** ★★★

Arbitru: Robert Dumitru ★★ (Braşov); **Asistenţi:** Ovidiu Artene ★★★ (Vaslui) şi Sebastian Stoianof ★★★ (Constanţa); **Stadion:** "Valentin. Stănescu" **Spectatori:** 8 000

Rapid e o echipă bună, dar nu ne-a surprins cu nimic. Sunt bucuros, e un rezultat echitabil

Dorinel Munteanu, antrenor Oţelul Galaţi

NIMIC LA NIMIC

Şumi a schimbat la pauză cu Sburlea în locul lui Bozo şi a sperat că avea în garaj un Ferrari. Dorinel s-a uitat şi el prin cutia de valori neconfirmate, l-a găsit pe Ochiroşii, şi l-a trimis să arunce în beznă Giuleştiul. Nimic însă nu clintea partida din sterilitatea ei, iar căldura punea şi ea umărul la această stare de fapt. A mai încercat Cassio, firav, şut peste poartă în minutul 55. Şi aşa s-a mai dus un meci în care cei 27 de oameni de pe teren au semănat cu sătenii care erau la bere, pe timpul inundaţiilor, şi care râdeau de jandarmii care ridicau diguri. Jandarmii, adică, în cazul meciului de pe Giuleşti, suporterii. ■

E un rezultat echitabil. Îi felicit pe cei de la Oţelul pentru că sunt o echipă bună

George Copos, patron Rapid

TACTICĂ

BOZO MIJLOCAŞ. HEREA, DIN NOU ÎN ATAC

Forţat de accidentarea lui Cesinha, Marius Şumudică l-a titularizat aseară pe postul de mijlocaş stânga pe Vladimir Bozovic, aşa cum ProSport a anunţat în ediţia de ieri. Antrenorul Rapidului l-a trimis în atac, lângă brazilianul Cassio, pe Ovidiu Herea, la fel ca în prima etapă cu FC Vaslui, atunci când fotbalistul venit din Cotroceni a şi înscris. Altfel, în echipa de start a giuleştenilor s-a aflat şi Marius Constantin care, se accidentase etapa trecută, suferind o leziune la gleznă.

REMEMBER

PITIŞ NU A FOST UITAT DE RAPIDIŞTI

Florian Pittiş se stingea din viaţă pe 5 august 2007, întreaga suflare rapidistă fiind afectată atunci. Era recunoscut faptul că artistul era un mare susţinător al giuleştenilor. Aseară, la o zi de când s-au împlinit trei ani de la dispariţia cântăreţului, fanii au profitat de meciul cu Oţelul Galaţi pentru a-şi arăta încă o dată respectul, afişând un banner cu mesajul: „Giuleştiul nu va uita niciodată / O voce ce încânta altă dată".

DECIZIE

JANDARMERIA, SCUT ANTI-SCUIPAT

După ce mai mulţi oameni din fotbalul românesc s-au plâns de comportamentul fanilor Rapidului aflaţi exact deasupra băncilor de rezerve de la tribuna 0, giuleştenii au luat măsuri. De aseară, zona respectivă va fi păzită de jandarmi, pentru a evita ca fanii să-i agreseze pe antrenori. Printre „clienţii" s-a aflat în trecut chiar antrenorul gălăţenilor, Dorinel Munteanu, care a fost scuipat pe vremea când o pregătea pe Steaua.

BRĂNEŞTI 1
CRAIOVA 0

www.prosport.ro

VIAŢA DUPĂ ONICAŞ

CĂDERE/ CRAIOVA ÎNCĂ SE MAI GÂNDEŞTE LA PUNCTELE PIERDUTE PRIN ERORI DE ARBITRAJ

Foto: Răzvan LUPICĂ

Brăneştiul lui Ilie Stan a primit aseară botezul primei victorii în acest campionat după un meci cu apărări foarte „generoase"

Doru GHEORGHIU
doru.gheorghiu@prosport.ro

Buzăul vede încă fotbal de Liga I, chiar dacă Gloria a murit. Vede însă e doar un fel de a spune pentru că, aseară, atât Brăneştiul, cât şi Craiova au falsat într-o comedie a erorilor.

Universitatea venea la Buzău cu un singur punct, deşi multă lume spunea că trebuia să aibă şase înainte de runda a treia. Poate că aceste frustrări acumulate în debutul de sezon i-au făcut pe elevii lui Ţicleanu să piardă în calitate şi turaţie. Având în faţă o apărare aproximativă, oltenii au risipit multe momente favorabile. La cealaltă poartă, cam aceeaşi situaţie, cu Brăneştiul desenând frumos pe alocuri şi adesea pe bulevardul reprezentat de flancul drept. Acolo, Dănănae, altfel om de naţională, a prins una dintre cele mai proaste zile din carieră. Simion şi Popa ratează două ocazii mari pentru gazde într-o repriză în care Mihai Costea a lăsat senzaţia că poate trece cu uşurinţă de Bar sau de Marincău, dar a rămas doar o senzaţie.

CAP DE TREI PUNCTE

A doua parte îl aduce pe teren pe Alex Piţurcă în locul anonimului Dina, dar estetica jocului nu se schimbă foarte mult. Mai mult, Lung junior trebuie să se întindă după o „rachetă" trimisă din lovitură liberă, semn că Brăneştiul a înţeles că e loc de o victorie. Oltenii au o tresărire de orgoliu apoi, cu Prepeliţă găsind o pasă de efect cu care l-a lăsat singur cu poarta pe Firţulescu. Acesta e însă blocat de Cernea. Victoria din Brăneşti simte însă că nu e seara în care oltenii au chef şi găseşte în fine lovitura de graţie. Lovitura de cap a lui Simion sudează tabela într-un 1-0 atât de greu de remontat în condiţiile date. Craiova are un început de campionat mititel.

BRĂNEŞTI 1-0 CRAIOVA
0-0

Antrenor: Ilie Stan — Antrenor: Aurel Ţicleanu

'67 V. SIMION • 1-0 ⚽

22. CERNEA ★★★	21. S. LUNG JR. ★★
2. MAGHICI ★★	18. DĂNĂNAE ■ '57
5. S. BAR ★★	7. GÂMAN ★
24. MARINCĂU ★	4. ILIEV ★★
16. NICOLA ★★ '41	6. CIUCĂ ★★
8. D. POPA ★★	30. PREPELIŢĂ (CPT.) ★★
17. OLARIU ★★	2. BĂRBOIANU ★
11. V. SIMION ★★★ (25.NOVAC, '89)	13. DILEVSKI ★★ (19.STOIANOF, '77)
10. B. OPREA (CPT.) ★★ (15.IACOB, '82)	28. GÂNGIOVEANU ★ '12 (25.FIRŢULESCU, '62 ★)
4. NICOARĂ ★★★	9. M. COSTEA ★
9. C. COMAN ★ (29.C. PRODAN, '60 ★)	20. DINA ■ (27. AL. PIŢURCĂ, '46 ★)

Rezerve: 27. Stoicescu - 20. Ispir, 26. V. Negru, 19. Zuluf

Rezerve: 22. Hotoboc - 3. Lopes, 77. Wobay, 5. Buşu

Jucătorul meciului: SIMION ★★★

Arbitru: Ovidiu Haţegan ★★★ (Arad); **Asistenţi:** Ionel Popa ★★★ (Paşcani) şi Florin Ungureanu ★★★ (Bucureşti); **Stadion:** Gloria (Buzău); **Spectatori:** 3.000

Golul lui Valentin Simion a adus prima victorie şi totodată primele puncte din istoria Brăneştiului în Liga I

BARAJ
Olteanul Mihai Dina (în albastru) nu a găsit aseară soluţia pentru a desface defensiva Victoriei Brăneşti

OŢELUL
a devenit lider cel puţin pentru o zi

Loc	Echipa	M	V	E	Î	Gol.	Pct.	Ad.
★ 1	Oţelul Galaţi	3	2	1	0	3-0	7	+4
★ 2	Dinamo	2	2	0	0	7-4	6	+3
● 3	FC Braşov	2	2	0	0	4-1	6	+3
● 4	Steaua	2	2	0	0	4-2	6	+3
● 5	Rapid	3	1	2	0	2-0	5	-1
● 6	CFR Cluj	2	1	1	0	2-0	4	+1
7	Gaz Metan	2	1	1	0	5-4	4	+1
8	Victoria Brăneşti	3	1	0	2	3-5	3	-3
9	Poli Timişoara	2	0	2	0	4-4	2	-1
10	Gloria Bistriţa	2	0	2	0	3-3	2	-1
11	Unirea Urziceni	2	0	2	0	0-0	2	-1
12	FC Vaslui	3	0	2	1	2-4	2	-1
13	Astra Ploieşti	2	0	1	1	2-3	1	-2
14	FCM Tg. Mureş	2	0	1	1	1-2	1	-2
▼ 15	U Craiova	3	0	1	2	1-3	1	-2
▼ 16	Pandurii Tg. Jiu	2	0	1	1	0-2	1	-2
▼ 17	„U" Cluj	3	0	1	2	3-6	1	-5
▼ 18	Sp. Studenţesc	2	0	0	2	3-6	0	-3

Legendă: ★ LC ● Europa League, plus câştigătoarea Cupei ▼ retrogradare

ETAPA A III-A			ETAPA A IV-A
Ieri			**13-15 august 2010**
„U" Cluj - Vaslui		1-1	
Rapid - Oţelul		0-0	Craiova – Timişoara
Brăneşti - Craiova		1-0	FC Vaslui – FC Braşov
Azi			Steaua – Brăneşti
Tg. Mureş - Urziceni	18:00	Digi Sport	CFR Cluj – Astra
FC Braşov - Steaua	21:00	Digi Sport	Bistriţa – Pandurii
Mâine			Gaz Metan – Sportul
Astra - Gaz Metan	18:00	GSP TV	Dinamo – Rapid
Timişoara - CFR	20:00	Antena 1	Oţelul – Tg. Mureş
Pandurii - Dinamo	21:45	Digi Sport	Urziceni – „U" Cluj
Luni, 9 august			
Sportul - Bistriţa	18:00	GSP TV	

EVENIMENT

DAVID LOPES, PENTRU PRIMA DATĂ ÎN LOT

La aproape două săptămâni după ce a semnat cu Universitatea Craiova, brazilianul **David Lopes (foto)** s-a regăsit pentru prima dată în echipa alb-albastră, începând meciul cu Victoria Brăneşti ca rezervă. Fundaşul venit din liga a doua spaniolă, de la Cordoba, şi care a fost dorit de Steaua şi de Dinamo nu a fost inclus în lot la primele două partide ale Craiovei în Liga I.

SCANDAL

FANII OLTENI L-AU ACUZAT PE MITITELU DE BLAT CU STEAUA

Înfrângerea Universităţii Craiova de pe terenul Stelei din etapa trecută, scor 1-2, nu a fost nici până aseară digerată de fanii olteni. Cei 150 de suporteri alb-albaştri l-au acuzat pe patronul Universităţii, Adrian Mititelu, că ar fi vândut meciul rivalei din Ghencea. La începutul jocului cu Victoria, suporterii au afişat un banner sugestiv cu mesajul: „Faptele tale ne duc la trădare noi iubim două culori, tu o culoare $", acompaniat de înjurături şi de acuze cu trimitere la un eventual blat.

Foto: Florin CEAUŞU

AU TRECUT LA MĂTURAT

21 de deţinuţi de la Penitenciarul Pelendava au curăţat ieri tribunele stadionului „Ion Oblemenco"

Adrian IOSUB
adrian.iosub@prosport.ro

Din dragoste pentru Ştiinţa, deţinuţii de la Penitenciarul Pelendava din Craiova au decis să dea o mână de ajutor clubului.

21 dintre ei, închişi pentru fapte minore şi care sunt aproape de eliberare, au renunţat ieri la banii pe care i-ar fi câştigat din munca la ferma instituţiei, la masa de prânz, dar şi la vizite din partea rudelor, pentru a ajuta la salubrizarea stadionului „Ion Oblemenco". Singura răsplată pe care o aşteaptă deţinuţii: câte un loc în tribună la partida cu Timişoara, de săptămâna viitoare.

„Fiind olteni şi alături de Universitatea Craiova, am decis să dăm o mână de ajutor la curăţirea arenei. Vrem să dăm o altă faţă stadionului. Persoanele private de libertate au făcut sacrificii pentru a fi aici. Mai mult, totul se face pe bază de voluntariat", a explicat Leonard Voicilă, purtătorul de cuvânt al Penitenciarului Pelendava.

Foto: Dia SOMOGYI

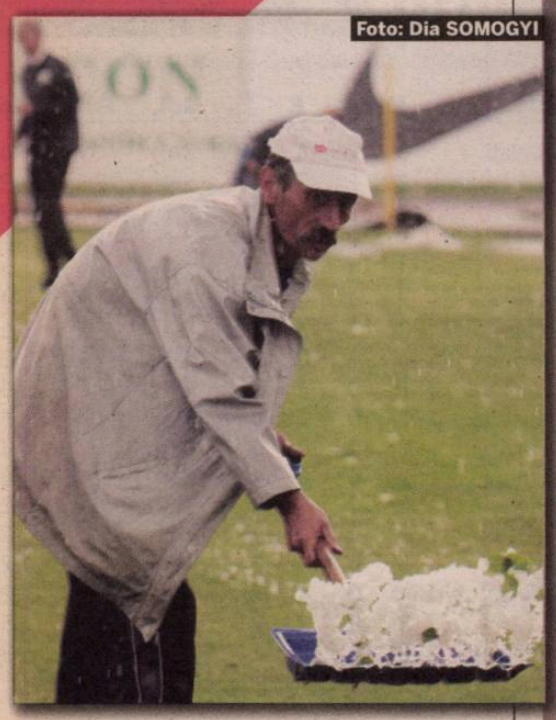

Nu înțeleg regulamentul fotbalului, terenul era în aceleași condiții pentru ambele echipe, însă cred că erau multe motive pentru a suspenda partida
Lopez Caro, antrenor FC Vaslui

Foto: Dan TĂUȚAN

Am început lamentabil. Unii jucători m-au dezamăgit și nu voi mai avea răbdare cu ei. Lopez Caro a fost adus pe termen lung
Adrian Porumboiu, patron FC Vaslui

DEZASTRU *Furtuna a măturat panourile de lângă teren și a rupt plasele porților stadionului din Alba Iulia*

Foto: Dia SOMOGYI

ÎNVINȘI DE NATURĂ

„U" Cluj și FC Vaslui au terminat la egalitate, 1-1, într-un meci întrerupt 35 de minute din cauza unei furtuni

Vlad MĂCICĂȘAN
vlad.macicasan@prosport.ro

Marian Pană și Lopez Caro rămân fără victorie și după etapa a treia. Meciul echipelor pregătite de cei doi a fost serios afectat de starea vremii. Wesley și Cvirik au marcat într-un final nebun.

Circumstanțele în care „U" Cluj și FC Vaslui începeau meciul de la Alba Iulia erau asemănătoare. „Șepcile roșii" și vasluienii au avut o săptămână tensionată, după începutul slab de campionat. Degeaba s-au ambiționat însă jucătorii să-și recâștige liniștea în meciul de ieri. Fotbal s-a jucat doar 16 minute. Atunci a venit „potopul" peste stadion. Timp de 35 de minute jucătorii au privit din tunelul de la vestiare furia naturii dezlănțuite. Cerul s-a întunecat, bucăți de gheață de mărimea unor monede au acoperit gazonul, iar panourile publicitare și-au luat zborul. Imaginea apocaliptică i-a speriat pe spectatori, mai puțin pe cei din galeria Universității, care au continuat să cânte. Iar centralul Augustus Constantin s-a încăpățânat să decidă reluarea jocului chiar dacă mingea mai sărea în puține locuri de pe gazon.

CONSTANTIN A DAT UȘOR PENALTY

Ceea ce a urmat cu greu se poate numi fotbal. Printre bucățile de gheață, mingea se oprea unde jucătorii se așteptau cel mai puțin. Combinațiile de pase au lipsit cu desăvârșire și rezistența la efort sau hazardul au fost singurele argumente pentru victorie ale jucătorilor. Singurele faze care au dus cu gândul la un meci de fotbal au fost șutul lui Niculescu, scos de Kuciak (22), sau trasorul din unghi al lui Lemnaru, care l-a nimerit pe același Kuciak (48).

Vasluienii au fost și ei periculoși prin Bodipo, care a reluat cu capul peste poartă (50), și prin Costin, a cărui „bombă" de la 30 de metri a fost respinsă de Matache (56). Clujenii au avut o bară la reluarea cu capul a lui Delgado, iar apoi Augustus Constantin a devenit „omul negru" pentru „șepci". A dictat ușor penalty la o obstrucție a lui Balde la Pancu, Wesley a marcat (82), dar Cvirik n-a fost de acord cu victoria vasluienilor și a marcat la debutul în Liga I (84), când se lăsa deja seara. 1-1 într-un meci pe care ploaia și centralul l-au stricat.

„U" CLUJ	1-1 (0-0)	FC VASLUI
Antrenor: Marian Pană		Antrenor: Lopez Caro
	'84 CVIRIK • 1-1 ⚽	⚽ '82 WESLEY • 0-1

1. MATACHE ★★★		69. KUCIAK ★★
18. UNGURUȘAN ★		20. MILANOV ★★★
25. D. MUNTEANU ★★		3. PAPP ★★
23. CVIRIK ★★★	'55	85. GLADSTONE ★★
20. BELOSEVIC ★		6. RIVAS ★★
16. DELGADO ★★		23. PAVLOVIC (CPT.) ★★
(11. MACHADO, '82)		18. SÂNMĂRTEAN ★★
24. BALDE ★		30. R. COSTIN ★★
28. V. GHEORGHE ★		(8. PANCU, '75) ★
(10. ACOSTA, '90+2)		4. GHENCEV ★
22. BOȘTINĂ (CPT.) ★★		11. MILISAVLJEVIC ★
27. LEMNARU ★★		21. BODIPO ★
9. CL. NICULESCU ★★		(80. WESLEY, '76)

Rezerve: 33. Bosneag - 4. Szilagyi, 6. Ad. Ionescu, 13. Izvoranu, 29. Toba

Rezerve: 1. Cerniauskas - 7. R. Neagu, 26. Farkas, 27. Luz, 31. Ad. Gheorghiu

Jucătorul meciului: CVRIRIK ★★★

Arbitru: Augustus Constantin ★ (Rm. Vâlcea); **Asistenți:** Cristian Nica (Ploiești) ★★★ și Aurel Onița ★★★ (Constanța); **Stadion:** Cetate (Alba Iulia); **Spectatori:** 2.000

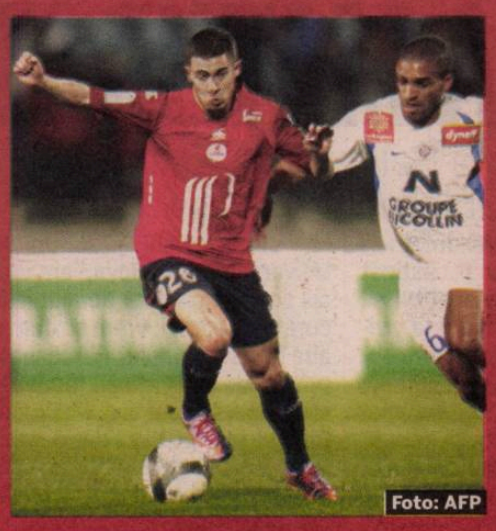

Foto: AFP

CRESCĂTORI DE SUPERJUCĂTORI

Lille, adversara Vasluiului în Europa, are jucător dorit de Real

Lille va fi o nucă tare pentru FC Vaslui în play-off-ul pentru grupele Europa League. Echipa din Franța nu investește niciodată mult în achiziții. În actuala campanie de transferuri, Lille, care a terminat pe locul 4 în Ligue 1 sezonul trecut, a câștigat 2,1 milioane de euro, dar nu a risipit niciun cent pentru nou-veniți.

Lille nu mai are vedete în echipă: Ricardo Costa, venit în iarnă de la Wolfsburg, a plecat după numai șase luni la Valencia. Cel mai scump jucător care s-a despărțit de Lille a fost Michel Bastos, în 2009, care a plecat la Lyon pentru 18 milioane de euro. Cel mai bine cotat jucător din lotul actual este Hazard (foto, în stânga), care valorează 16 milioane de euro la doar 19 ani și care ar putea pleca la Real Madrid. Singurul jucător cu carte de vizită este portarul Landreau, care a mai evoluat la Nantes și la PSG și a fost selecționat de 11 ori în naționala Franței. În schimb, echipa lui Rudi Garcia se poate lăuda cu faptul că nu mai puțin de 13 jucători din lotul de 28 au sub 25 de ani și sunt dornici să câștige trofee.

LILLE OSC
ANUL ÎNFIINȚĂRII: 1944
STADION: Lille-Metropole (18.185 de locuri)
CULORI: roșu și albastru
TROFEE: campioană a Franței (1946, 1954), Cupa Franței (1946, 1947, 1948, 1953, 1955), Cupa UEFA Intertoto (2004)
ANTRENOR: Rudi Garcia
VALOARE LOT: 108 milioane euro
BUGET: necunoscut
STRĂINI ÎN LOT: 12
LOCUL OCUPAT SEZONUL TRECUT: 4

Foto: Szasz ISTVAN

350
de mii
de euro i-a plătit CFR Gloriei Bistrița în vară pentru Ioan Hora

Am în palmares o victorie cu UTA, în mai 2007, când am şi marcat. Tot Pantilimon era în poarta lui Poli! Sper să joc bine duminică (n.r. - mâine)
Ioan Hora (foto, în dreapta), mijlocaş CFR Cluj

SE JOACĂ HORA-N BANAT

Andrea Mandorlini vrea să mizeze mâine, în derby-ul cu Timişoara, pe mijlocaşul Ioan Hora, jucător crescut la UTA în spirit anti-violet

Cristian CUCOLAŞ
cristian.cucolas@prosport.ro

Internaţionalul de tineret Ioan Hora (21 de ani) e piesa din planul secret al lui Mandorlini pentru primul succes al CFR-ului pe terenul Timişoarei, mâine, de la ora 20:00.

Accidentarea lui Yssouf Kone îl determină pe italianul de pe banca CFR-ului să revină la formula folosită în Supercupă la jocul din Banat de mâine. Astfel, Mandorlini gândeşte o linie mediană în care să-l arunce din primul minut pe Ioan Hora în dreapta ofensivei. Care sunt atuurile lui Hora pe care vrea să le speculeze Mandorlini? Explozia, tehnica, dar şi un element de motivaţie. Hora ştie cum e să o baţi pe Poli şi e gata să ajute CFR-ul mâine să scrie istorie pe „Dan Păltinişanu" pentru prima victorie în Banat.

Crescut trei ani la Arad în spirit anti-Poli, orădeanul are astfel un motiv în plus să îşi dorească să joace la Timişoara. „Normal că visez să joc, aş da totul ca să nu o iertăm pe Poli! Am în palmares o victorie cu UTA, în mai 2007, atunci când am şi marcat într-un 2-0 la Arad. Tot Pantilimon era în poarta lui Poli şi atunci", rememorează Ioan Hora, care a simţit pe propria-i piele duelurile UTA - Poli între 2006 şi 2008.

110
minute
a bifat Hora pentru clujeni în trei partide oficiale din această vară, două în Liga I şi una în Supercupă

Hora ştie şi de palmaresul negativ al ardelenilor în faţa lui Poli. În nouă sezoane, CFR-ul n-a reuşit să bată la Timişoara, dar acum e mai determinată ca oricând. „Nu cifrele joacă în teren, statistica e pentru presă şi pentru cei pasionaţi de aşa ceva. În iarbă vorbeşte doar valoarea!", spune Hora, completat chiar de şeful Iuliu Mureşan: „Duminică (n.r. – mâine) nu joacă nici trecutul, nici istoria. Joacă doar actuala echipă a lui CFR. Mergem să batem în Banat, e timpul. Valoarea şi palmaresul din ultimul timp ne obligă!". ■

Duminică (n.r. - mâine) nu joacă nici trecutul, nici istoria. Joacă doar actuala echipă a lui CFR. Mergem să batem în Banat, e timpul
Iuliu Mureşan, preşedinte CFR Cluj

Foto: Florin CEAUŞU

„NU AR FI RĂU UN PENALTY!"

Iuliu Mureşan răspunde ironic atacurilor lansate de Marian Iancu

Cristian CUCOLAŞ
cristian.cucolas@prosport.ro

Preşedintele CFR-ului, Iuliu Mureşan (foto), îl contrează pe conducătorul bănăţenilor, Marian Iancu, şi e sigur că vişiniii pot pleca mâine-seară, de pe „Dan Păltinişanu", cu desaga plină.

Poli a deschis aspru duelul de mâine şi invocă din nou arbitrajele înainte de partida cu CFR. „Sigur CFR va avea penalty cu noi!", a tunat Marian Iancu, iar oficialii din Gruia nu au rămas fără răspuns. „Nu ar fi rău, noi nu prea ştim ce înseamnă penalty-urile în Liga I. Sezonul trecut am avut doar două, deşi am meritat mult mai multe. Să contabilizeze Iancu câte a avut Poli. Sigur a avut mai multe decât noi. Oricum, valoarea primează, şi nu poveştile de dinainte şi de după meciuri", a răbufnit Iuliu Mureşan.

Ardelenii au primit doar două lovituri de la 11 metri în sezonul trecut, cu Poli Iaşi, acasă, în etapa a IX-a, şi Universitatea Craiova, în retur, cu trei etape înainte de final. Cadu n-a iertat în niciuna dintre situaţii şi a punctat decisiv pentru CFR, execuţii ce i-au adus două victorii campioanei. ■

POLI – CFR ÎN LIGA I

SEZON	SCOR
1973-1974	0-0
1974-1975	1-0
1975-1976	2-2
2004-2005	3-0
2005-2006	2-2
2006-2007	3-1
2007-2008	1-0
2008-2009	2-1
2009-2010	1-1

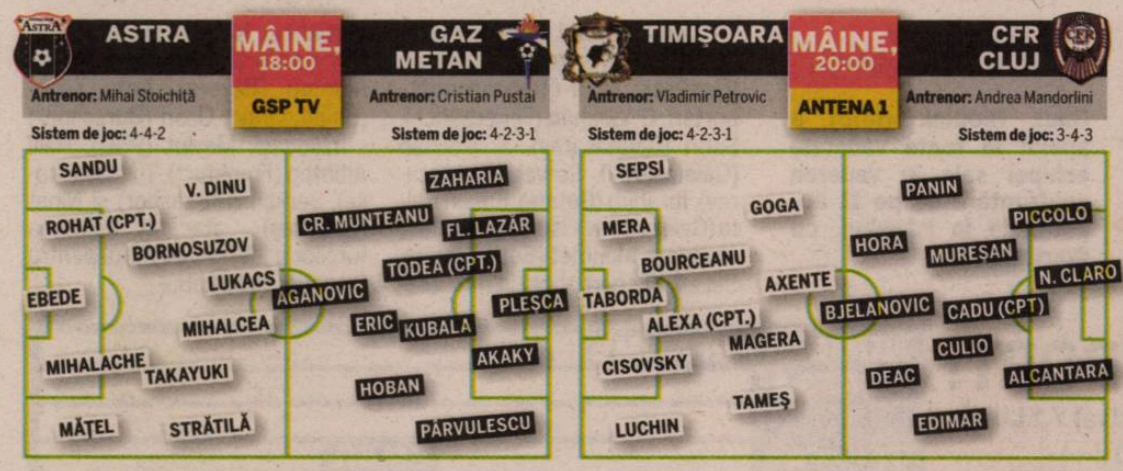

Rezerve: 12. Popa, 2. Crăciun, 10. Tudor, 23. Vădrariu, 15. Florea, 19. Fatay, 18. Popara. **Absenţi:** Miron, Bălaşa, Oprsal, Gussev, Stan, Kakalov, Paulinho (accidentaţi)

Rezerve: 1. Portnojs, 3. Trtovac, 9. Liţu, 10. Silvăşan, 17. Duditâ, 18. Prekop, 80. R. Miclea **Absenţi:** Buchta, Raul del Campo (accidentaţi), Batin (neconvocat)

Stadion: Astra (Ploieşti) **Arbitru:** Radu Petrescu **Asistenţi:** Iulian Radu şi Florin Stănescu (toţi din Bucureşti) **Bilete:** 10 lei – peluză, tribunele I şi a II-a, 20 lei – tribuna 0

Rezerve: 29. Pantilimon, 13. Scutaru, 20. Igor Popovic, 7. Alexandru Curtean, 27. Ianis Zicu, 15. Chiacu, 11. Mansour **Absent:** Contra (suspendat)

Rezerve: 44. Stăncioiu, 2. Tony, 8. Kivuvu, 9. Traore, 18. Peralta, 31. Dani, 85. Cr. Bud **Absent:** Y. Kone (accidentat)

Stadion: „Dan Păltinişanu" (Timişoara) **Arbitru:** Alexandru Deaconu (Bucureşti) **Asistenţi:** Sebastian Gheorghe (Suceava), Radu Ghinguleac (Bucureşti) **Bilete:** 8 lei - Peluza Nord, 10 lei - Peluza Sud, 15 lei - tribunele I şi a II-a, 25 lei - tribuna 0

BILETE

INTERES MARE LA POLI - CFR

Conducerea Timişoarei a pus ieri în vânzare biletele pentru partida cu CFR Cluj. Chiar dacă de obicei majoritatea biletelor se vând în ziua meciului, peste 1.000 de suporteri şi-au achiziţionat încă de ieri tichete de intrare, iar conducătorii lui Poli se aşteaptă ca mâine-seară să vină cel puţin 15.000 de oameni la stadion. La primele două partide jucate în acest sezon pe stadionul „Dan Păltinişanu" s-au înregistrat afluenţe mici de spectatori: 3.000 cu Gloria Bistriţa şi 6.000 cu MyPa 47.

Foto: Szasz ISTVAN

ATAC

„ŞANSE MAI MARI CU CITY DECÂT CU CFR"

Patronul lui Poli Timişoara, **Marian Iancu (foto),** i-a atacat din nou pe cei de la CFR Cluj, înaintea meciului de mâine-seară. „Nu am şanse egale cu adversarul şi nu mă încarc. Am şanse mult mai mari în Europa League, cu Manchester City, decât cu CFR Cluj în campionat. Şi nu mă refer la partea sportivă. Pur şi simplu, pentru grupa de echipe din care face parte CFR se aplică alte regulamente decât pentru noi şi alte echipe de rând", a declarat patronul lui Poli.

PROGRAM TV

ASTĂZI

10:35 / DIRECT
SPORT.RO
Rugby: Tri Nations 2010, Noua Zeelandă – Australia

18:00 / DIRECT
DIGI SPORT
Fotbal Liga I: FC Tg. Mureş – Unirea Urziceni

18:30 / DIRECT
EUROSPORT 2
Ciclism: Turul Poloniei

21:00 / DIRECT
DIGI SPORT
Fotbal Liga I: FC Braşov – Steaua

MÂINE

15:00 / DIRECT
SPORT KLUB
Fotbal Rusia: Krylia Sovetov - Lokomotiv Moscova

19:00 / DIRECT
SPORT KLUB
Fotbal: Gent - Genk

18:00 / DIRECT
GSP TV
Fotbal Liga I: Astra – Gaz Metan

18:00 / DIRECT
EUROSPORT
Atletism: Lucerna

20:00 / DIRECT
Antena 1
Fotbal Liga I: Timişoara – CFR Cluj

21:45 / DIRECT
DIGI SPORT
Fotbal Liga I: Pandurii – Dinamo

22:00 / DIRECT
SPORT.RO
Liga lu` Mitică

ProSport nu-şi asumă răspunderea pentru eventualele schimbări operate între timp în program

ECHIPA NAŢIONALĂ

S-A MODIFICAT ORA DE START

Meciul Turcia - România, programat în ziua de 11 august, pe stadionul „Fenerbahce-Sukru Saracoglu" din Istanbul, va începe la ora 21:15, urmând să fie condus de o brigadă din Serbia, alcătuită din Milorad Mazic (arbitru), Igor Radojcic şi Nikola Tomicic la linie. Ora de start a partidei a fost decalată cu 15 minute, la solicitarea televiziunii din Turcia. În România, meciul va fi transmis în direct de către TVR 1.

ECHIPA NAŢIONALĂ

TRICOLORII SE REUNESC DIRECT LA ISTANBUL

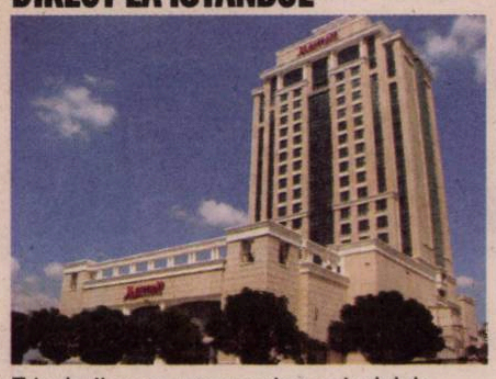

Tricolorii se reunesc pentru amicalul de mieruri la Istanbul. Mulţi dintre stranieri vor ajunge direct în capitala Turciei, în timp ce grosul lotului va pleca din ţară luni dimineaţa, la ora 8:30, cu o cursă de linie a TAROM. Echipa României se va caza la hotelul de cinci stele **Marriott Asia (foto)**. Luni, la ora 20:00, va avea loc primul antrenament al echipei noastre. Delegaţia României va reveni în ţară joi la prânz, pe Otopeni.

RENAŞTERE / ADRIAN MUTU ESTE DIN CE ÎN CE MAI LĂUDAT DE OFICIALII FIORENTINEI

MIHAJLOVIC: „MUTU ESTE INDISPENSABIL!"

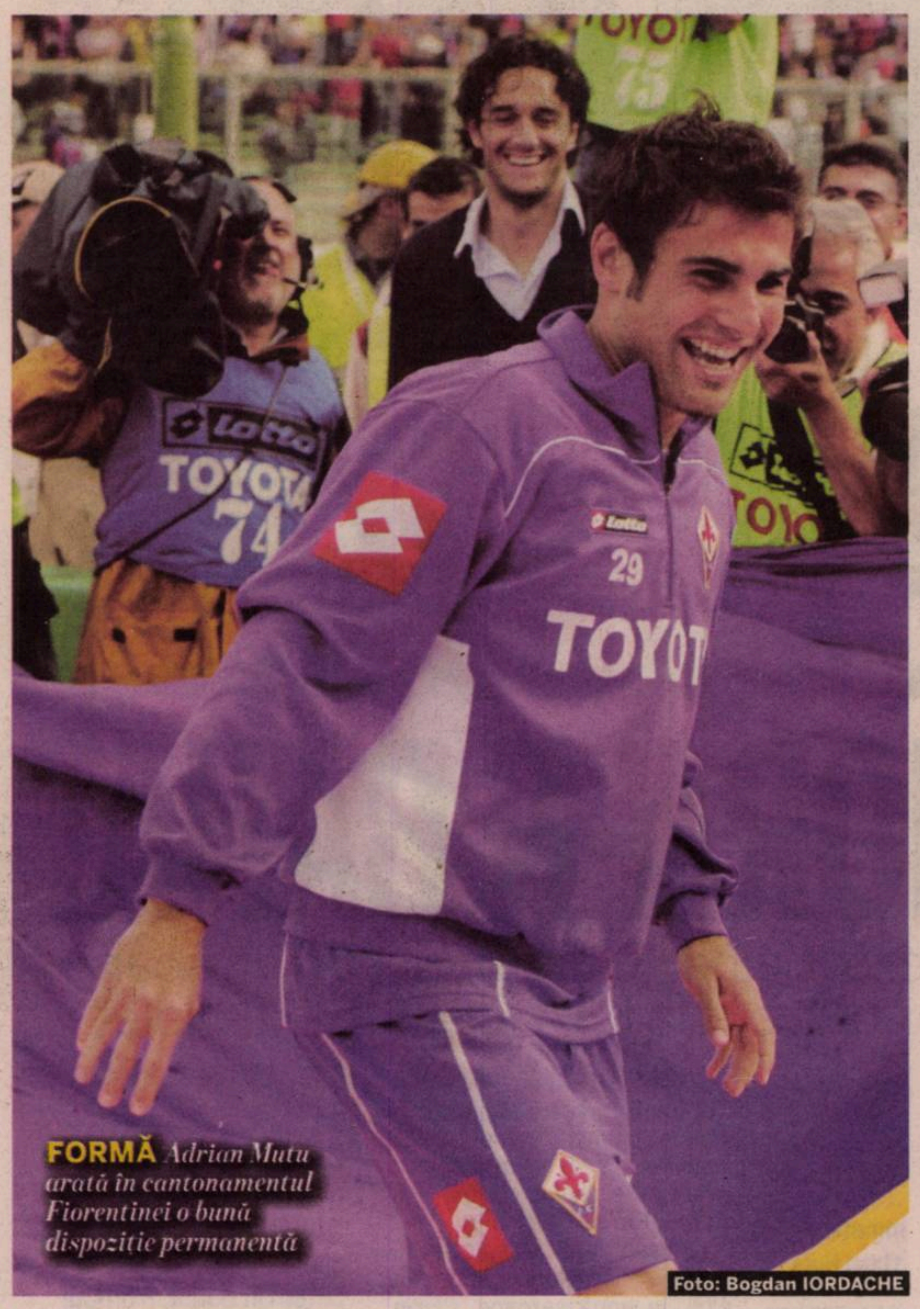

FORMĂ *Adrian Mutu arată în cantonamentul Fiorentinei o bună dispoziţie permanentă*

Foto: Bogdan IORDACHE

După preşedintele Andrea Della Valle, şi antrenorul Fiorentinei vorbeşte despre importanţa atacantului român

Andrei NOURESCU
andrei.nourescu@prosport.ro

Accidentarea lui Jovetici pare să fie ocazia ideală pentru Adrian Mutu de a-şi relansa cariera.

După ce în ultima perioadă tot mai multe voci, inclusiv cele oficiale, de la Fiorentina, dădeau ca sigură plecarea românului de la clubul Viola, situaţia s-a schimbat radical în ultimele zile. Aflat în cantonament la San Piero a Seve, Adi Mutu a avut zilele trecute o discuţie chiar cu preşedintele clubului, Andrea Della Valle (fiul patronului Diego Della Valle), venit să viziteze echipa. După discuţia respectivă, Della Vale a anunţat oficial că Adrian Mutu nu mai este transferabil şi că este un om foarte important pentru echipă.

„REVENIREA LUI MUTU ADUCE VALOARE"

Mai mult, a doua zi a venit rândul antrenorului Sinişa Mihajlovic să vorbească despre Mutu în termeni asemănători. „L-am pierdut pe unul dintre jucătorii noştri cei mai puternici, Jovetici. Dar el va reveni şi mai puternic. Până atunci, avem soluţii, Adem Ljajic este un jucător care poate să-l înlocuiască cu succes. Adrian Mutu? Când va putea juca din nou, situaţia va fi cu totul alta. Fiorentina arată altfel cu Mutu pe teren, mereu am spus despre Mutu că este indispensabil, iar revenirea lui este un plus de valoare evident", a declarat Mihajlovic. Mutu va putea reveni pe teren peste două luni. ■

HIDDINK ŞI-A CONVOCAT TOATE VEDETELE!

Foto: EPA

Selecţionerul Turciei a anunţat ieri lotul cu care selecţionata Semilunei abordează amicalul cu România

Doru GHEORGHIU
doru.gheorghiu@prosport.ro

Guus Hiddink (foto) a apelat la toate vedetele echipei sale în vederea confruntării de pe 11 august, de la Istanbul, cu România.

Lotul Turciei este următorul: Volkan (Fenerbahce), Hakan (Beşiktaş), Onur (Trabzonspor) - portari, G. Gokhan (Fenerbahce), Sabri (Galatasaray), Z. Gokhan (Galatasaray), Servet (Galatasaray), Ibrahim (Getafe), Kakan Balta (Galatasaray), Ismail (Beşiktaş) - fundaşi, Mehmet (Betis Sevilla), Selcuk (Fenerbahce), Emre (Fenerbahce), Nuri (Dortmund), Kazim Kazim (Fenerbahce), Hamit Altintop (Bayern), Arda Turan (Galatasaray), Ozan (Bursaspor) - mijlocaşi, Mevlut (PSG), Halil Altintop (Frankfurt), Tuncay (Stoke), Şerkan (Bursaspor) şi Nihat (Beşiktaş) - atacanţi. Reunirea turcilor a fost programată pentru 8 august, la Istanbul. ■

ABONEAZĂ-TE LA PROSPORT!

★ „CUMPĂR PROSPORT" PRIN SMS LA 7533 (7€ fără tva) / 1 LUNĂ
★ ONLINE: WWW.PROSPORT.RO (VISA / MASTERCARD / VISA ELECTRON SAU MAESTRO)
★ PRIN ORDIN DE PLATĂ SAU MANDAT POŞTAL (vezi talonul »)

Contravaloarea abonamentului se poate achita prin ordin de plată la orice bancă sau prin mandat poştal la orice oficiu poştal, în contul Publimedia International - RO76INGB0001000180258927 deschis la ING Bank, sector 1, CIF RO 12530043. Preţul include TVA şi taxele de distribuţie. Publimedia International îşi asumă responsabilitatea trimiterii abonamentului către dumneavoastră. Eventualele erori în distribuţie nu cad în sarcina noastră, dar trebuie semnalate imediat pe adresa **abonamente@mpg.ro.**

NUME ŞI PRENUME
ADRESA
TEL/FAX EMAIL

■ ProSport 1 lună 26 RON ■ ProSport 3 luni 75 RON ■ ProSport 6 luni 145 RON ■ ProSport 12 luni 285 RON ■ ProSport şi Gândul 1 lună 40 RON

Completează talonul de mai sus, decupează-l şi trimite-l împreună cu dovada plăţii pe adresa: Str. Aurel Vlaicu, nr. 62-64 - Departament Abonamente: prin fax: 0318.256.243 sau prin email: abonamente@mpg.ro. Abonamentele plătite până în data de 20 a lunii în curs, vor fi distribuite cu 1 a lunii următoare
■ Nu sunt de acord ca datele mele personale să fie incluse în baza de date cu cititorii produselor editate de Publimedia International. conform Legii 677/2001.

ȘI-A RISCAT CARIERA!

Medicul care l-a operat pe Kaka a mărturisit că mijlocașul a fost norocos: dacă mai amâna operația cu o zi, putea să spună adio fotbalului

Jose Mourinho este supărat pe Kaka deoarece acesta nu l-a anunțat că a avut probleme cu genunchiul la CM

Foto: EPA

Irina MANDREȘ
irina.mandres@prosport.ro

Real Madrid putea să rămână fără Kaka, jucătorul care a venit anul trecut de la AC Milan pentru 65 de milioane de euro. Medicul care l-a operat a mărturisit că brazilianul era în pericol să-și încheie cariera dacă nu suferea intervenția chirurgicală marți.

Deși operația a avut succes, iar brazilianul a și plecat ieri la Madrid, cei de la Real s-au speriat groaznic din cauza jucătorului brazilian. Marc Martens, chirurgul care l-a operat, susține că, dacă jucătorul mai amâna operația, cariera sa era terminată. „Cariera lui Kaka s-ar fi încheiat dacă nu venea să se opereze. A avut mare noroc! Ruptura de menisc a pus capăt multor cariere de fotbaliști", a spus doctorul Marc Martens, cel care l-a operat marți pe jucătorul lui Real Madrid.

REAL RECLAMĂ FEDERAȚIA BRAZILIANĂ

Oficialii lui Real Madrid se gândesc să depună o plângere la FIFA împotriva federației din Brazilia. Spaniolii acuză faptul că medicii naționalei știau de problema lui Kaka și l-au lăsat să joace la CM, punându-i astfel cariera în pericol.

Medicul care l-a operat pe brazilian le-a dat dreptate madrilenilor: „Era imposibil să mai amâne. Mi-a recunoscut că a jucat cu dureri la Cupa Mondială și că a forțat mult în meciurile cu Chile și Olanda. A avut dureri insuportabile la finalul partidelor, nu înțeleg cum de medicii echipei naționale nu au reacționat în niciun fel", s-a plâns medicul belgian. ■

Kaka nu a dormit două zile înainte de operație. Chirurgul Marc Martens (foto medalion) a mărturisit că brazilianul era agitat și îngrijorat

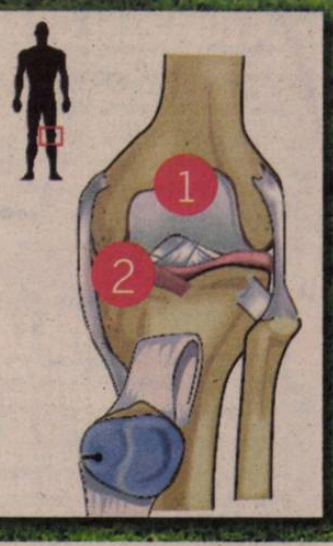

Kaka a fost operat cu succes de ruptură de menisc (2) cu afecțiune a cartilagiului (1) la genunchiul stâng

GERMANIA

FOTBALIȘTII MUSULMANI POT MÂNCA ÎN PERIOADA RAMADANULUI

Musulmani care evoluează în Germania au dreptul să mănânce în timpul zilei, pe perioada Ramadanului (între 11 august și 9 septembrie), cu condiția să fie profesioniști. Decizia, luată de Consiliul central al musulmanilor din Germania (ZMD) și de federația germană, vine ca urmare a incidentului petrecut anul trecut, când clubul de ligă secundă FSV Frankfurt și-a amendat trei jucători musulmani pentru că au postit fără să înștiințeze conducerea.

DECÍZIE

FABREGAS: „RĂMÂN LA ARSENAL"

Cesc Fabregas (foto) a anunțat ieri că cel mai tergiversat transfer al verii nu se mai face. „Am decis. Voi rămâne la Arsenal", a spus spaniolul, care era dorit insistent de Guardiola pe „Camp Nou". Căpitanul lui Arsenal a stat de vorbă cu Arsene Wenger, antrenorul reușind să-l convingă să nu plece de pe „Emirates". Nici cluburile nu s-au înțeles la suma de transfer: Arsenal a cerut 70 de milioane de euro pentru mijlocaș, însă Barcelona a oferit maximum 42.

MESSI SE PREGĂTEȘTE LA SPA

Barcelona s-a cazat în China la un hotel înscris în Cartea Recordurilor - are 90 de piscine termale și este considerat cel mai mare centru de relaxare din lume!

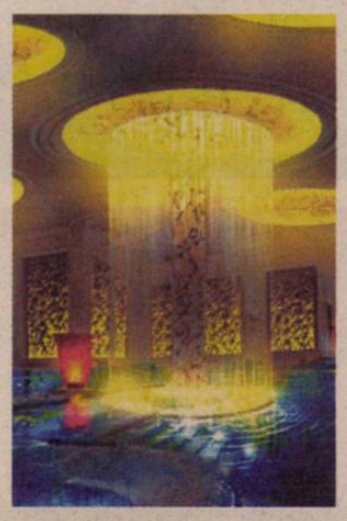

Edwin ROSCH

Jucătorii Barcelonei se răsfață în turneul din China: Messi (foto dreapta) și compania s-au cazat la cel mai luxos hotel din Beijing. Shun Jing Hotel are 90 de piscine termale și a intrat în Cartea Recordurilor, fiind considerat cel mai mare SPA din lume.

Cu excepția sponsorilor, care plătesc cazarea, și a membrilor din delegația echipei, nimeni nu are voie să intre în hotelul în care stau „extratereștrii" lui Guardiola. Catalanii au ocupat cele mai luxoase camere, care au acces direct la centrul SPA, unde există 90 de piscine cu apă termală. Guardiola, un mare fan al SPA-urilor, consideră că terapia prin relaxare este foarte importantă pentru psihicul jucătorilor. ■

PUBLICITATE

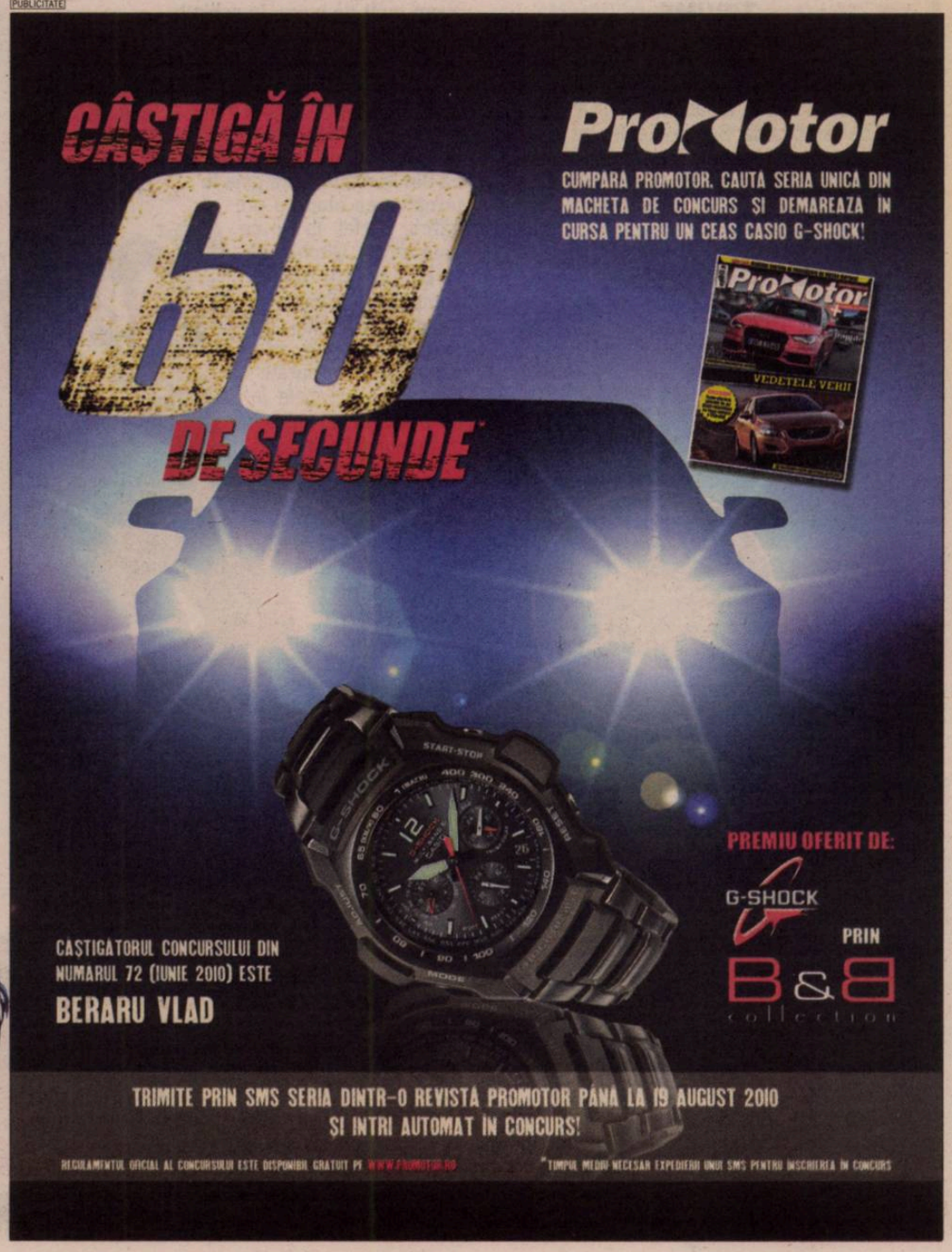

SMS INFO

ATLETISM

GAY L-A BĂTUT PE USAIN BOLT!

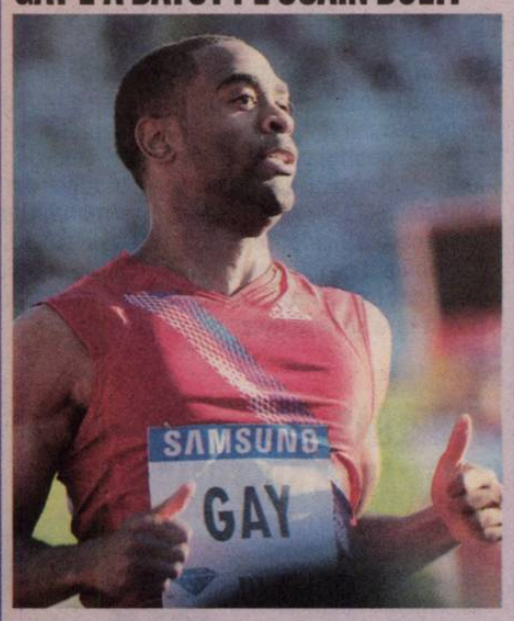

În cel mai aşteptat eveniment al etapei de Diamond League de la Stockholm (Suedia), cursa de 100 de metri, americanul **Tyson Gay (foto)** şi-a luat aseară revanşa faţă de record-menul mondial Usain Bolt. „Yankeul" a trecut linia de finiş în 9,84, în timp ce jamaicanul, deşi a condus cursa pe primii 30 de metri, a încheiat cu un slab 9,97. Asafa Powell spusese pas „liniuţei" cu doar o zi înaintea mitingului atletic din Scandinavia.

POLO / TRIUMF, CAMPIOANĂ LA JUNIORI III

Triumf Bucureşti a câştigat ieri Turneul final al Campionatului Naţional de polo pentru echipe de juniori III, adjudecându-şi astfel titlul de campioană. Bucureştenii s-au impus în ultimul meci al competiţiei organizate la Oradea, la bazinul acoperit Crişul, în faţa celor de la Steaua CSS nr. 1 cu 11-10.

MOTO / SHOW LA CHEILE GRĂDIŞTEI

Cei mai buni rideri din România îşi vor dovedi azi măiestria în cea de-a doua ediţie a Cheile Grădiştei Endurocross. Alex Gârbacea şi Romeo Duicu, doi români ce concurează în Mondialul de Rally-Raid, sunt cei care au creionat traseul cursei. Favorit la câştigarea clasei A este triplul campion naţional de enduro şi endurocross, **Mani Gyenes (foto)**.

ÎNCEPE BALUL!

„Galacticele" de la Oltchim se pregătesc de primul turneu al verii, „Szabella Kupa", unde vor întâlni pe Gyor şi Hypo Viena

Mirela BASESCU
mirela.basescu@prosport.ro

După ce a demolat-o pe SCM Craiova, finalista Ligii Campionilor, Oltchim Rm. Vâlcea se gândeşte deja la puternicul turneu de săptămâna viitoare (13-14 august) de la Gyor.

„Tur de forţă" astfel ar putea fi caracterizat jocul Oltchimului în primele două meciuri de verificare contând pentru noul sezon competiţional. Victoria de joi (34-14) în faţa nou-promovatei în Liga Naţională, SCM Craiova, a fost repetată şi ieri (28-16), „galacticele" defilând încă o dată în faţa craiovencelor. „Au fost două jocuri folositoare pentru noi deoarece am putut să încercăm diferite tactici de apărare sau atac. Sunt mulţumit cu faza defensivă, dar mai avem mult de lucru. În schimb, în atac avem nevoie de mai multă mişcare şi răbdare", a declarat, pentru site-ul csoltchim.com, antrenorul ungur Peter Kovacs. Cu încălzirea deja făcută, cea mai bună echipă feminină din România urcă deja la următoarea etapă a pregătirii. Astfel, la fel ca anul trecut, Oltchim se va bate pentru trofeul competiţiei „Szabella Kupa", care va alinia la start două dintre adversarele cu greutate pe care româncele le-au presărat de-a lungul drumului spre finala Ligii Campionilor, Hypo şi Gyor. Astfel, pe 13 august, „alchimistele" vor da piept cu Vaci NKSE (ora 17:30), iar pe 14 august vor întâlni, dimineaţa pe Hypo (ora 11:00), iar seara pe semifinalista Ligii, Gyor (ora 19:25). La ediţia precedentă, Oltchim a ocupat locul secund. ■

Vizitiu (foto) a marcat nouă goluri în cele două meciuri test cu SCM Craiova

Foto: Cosmin MOŢEI

APE TULBURI

TOLEA ZICE CĂ SE FACE LUNTRE ŞI PUNTE PENTRU A-I AJUTA

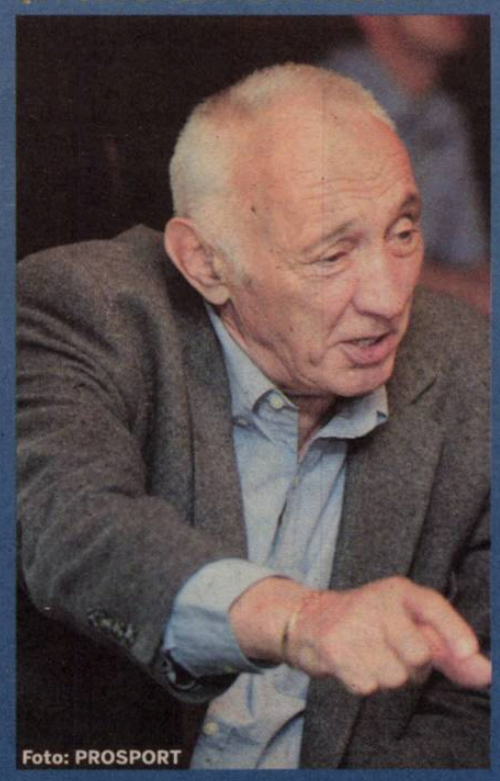

Foto: PROSPORT

Contactat aseară de ProSport, preşedintele FRP, Anatolie Grinţescu, a explicat situaţia: „Eu nu ştiam că băieţii sunt supăraţi. De la bugetul de stat nu am voie să-i premiez decât pentru Mondiale sau Europene, este lege! Ne-a costat foarte mult organizarea Cupei Mondiale din Oradea, dar vom vedea în curând, din extra bugetare, ce ne mai rămâne pentru a le mări, poate, premierile. Acum, nu am de unde să le dau mai mult", ne-a spus fostul mare jucător.

LA EUROPENE CU AUTOCARUL!

Tricolorii vor pleca la Zagreb, din Oradea, cu autocarul, jucătorii din Bucureşti urmând a parcurge drumul până în oraşul de pe malul Someşului cu trenul. „Cei 600 de kilometri până la Zagreb îi vom face cam în zece ore. Ne-am obişnuit, dar nu e normal ce se întâmplă", spun unii dintre ei.

APĂ CLOCOTITĂ LA DINAMO

Până la plecarea spre Portugalete, unde-şi vor regla tirul la un turneu amical (12-14 august), băieţii lui Istvan Kovacs se pregătesc în Bazinul Dinamo din Capitală. „Avem rezultate, dar ne antrenăm în continuare în condiţii mizerabile. Facem antrenamentele într-o apă clocotită, ce depăşeşte 30 de grade!".

SECUNDUL DE LA „SPP"

Ladislau Balanov, secundul naţionalei, încearcă să le asigure tricolorilor liniştea necesară pentru pregătirea CE, astfel încât nici musca să nu-i deranjeze! Sau clickul unei camere foto, spre exemplu. Doar aşa poate fi explicată reacţia lui Balanov de ieri. După un sprint a la Usain Bolt, tehnicianul l-a îndepărat de pe marginea bazinului pe fotoreporterul ProSport, deoarece „le-ar fi creat disconfort băieţilor din apă".

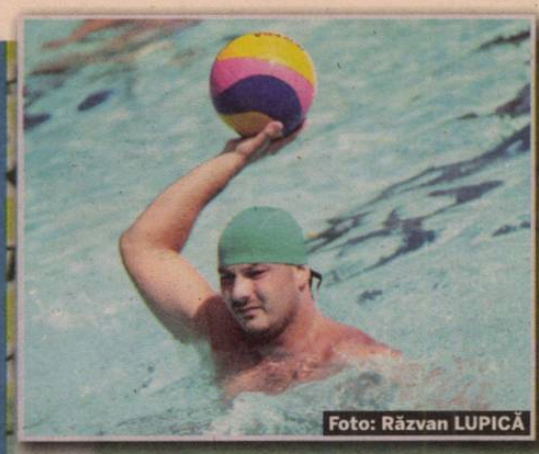

Foto: Răzvan LUPICĂ

CANICULĂ *Băieţii au luat ieri „foc" în apa ce a măsurat peste 30 de grade Celsius*

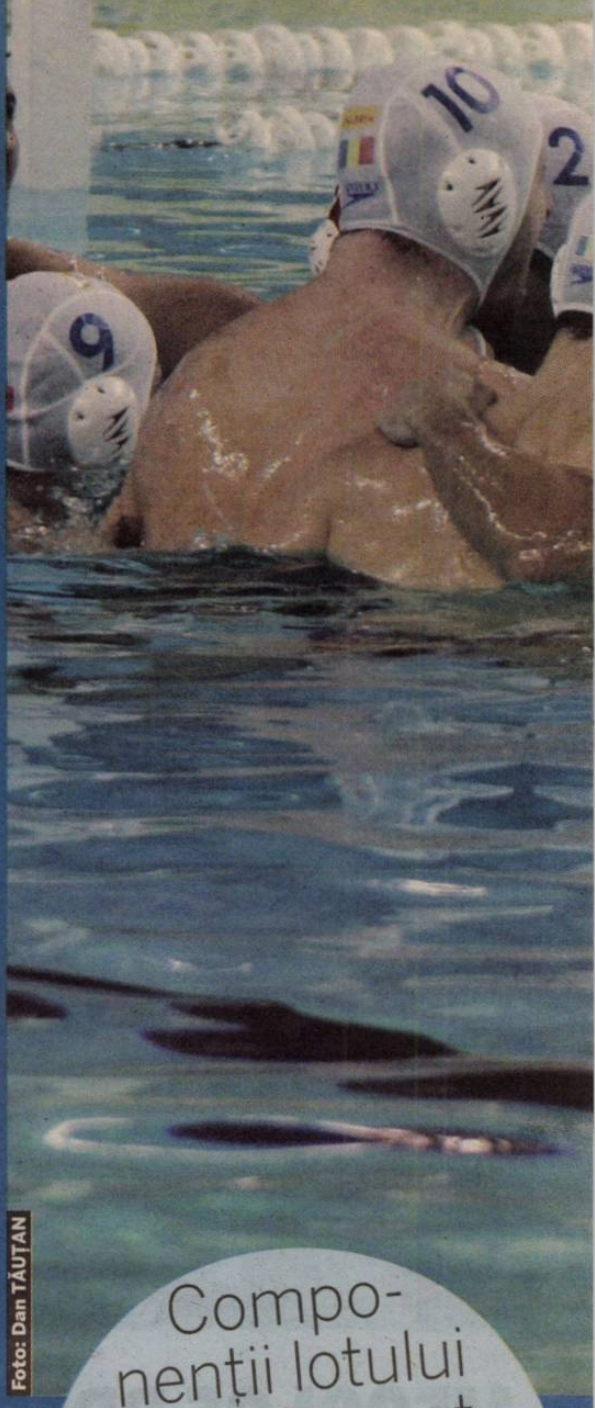

Foto: Dan TĂUŢAN

Componenţii lotului de polo sunt intrigaţi de suma cu care au fost remuneraţi

PRO SPORT Fondat 1997; ISSN 1453-3707
Tirajul ProSport este certificat de Biroul Român de Audit al Tirajelor
Tipar: coprint
Telefon: 031.825.1028; **Fax:** 031.825.1036
www.coprint.ro
PubliMedia Internaţional

Redactor-şef:	Dan Filoti	Fotbal intern:	Iulian Vâlvoiu	Director publishing:	Cosmina Noaghea	Foto:	Marius Smădu	Brand Manager:	Lucian Cotreanţi
Redactori-şefi adjuncţi:	Florin Caramavrov, Lucian Lipovan, Matei Udrea	Reporteri speciali:	Alexandru Enciu	Director editorial:	Cristian Hostiuc	Producţie:	Rodica Ghenciu	PR & Events Manager:	Ana Gulie
		Ligi inferioare:	Daniel Remeş	Publisher:	Daniela Radu	Distribuţie:	Dan Apostolache	Sales Coordinator:	Vlad Florea 0318 256 234
Responsabil de număr:	Daniel Remeş	Fotbal extern:	Robert Vătafu	Vânzări:	Nicoleta Nedea	Financiar:	Sorin Dinu	Sales Manager:	Luiza Dobre 0318 256 317
		Sporturi:	Andru Nenciu	Marketing:	Daniela Şerban	HR:	Elena Şerban	Sales Manager Clienti Directi:	Florin Pleşea 0318.256.232
		Foto:	Alexandru Hojda	Cercetare:	Daniel Secarea	IT:	Bogdan Petre	Traffic manager:	Marina Ţărigrădeanu 0318.256.240
		Art director:	Alexandru Popescu	Dezvoltare:	Simona Drăghici	Administrativ:	Sorin Cârciu		
		Online:	Ciprian Poloni	Prelucrare imagine:	Iulian Popa				
		Organizare:	Sorin Toma						

Redacţie: Bucureşti, Str. Aurel Vlaicu, nr. 62-64. Telefon: 031.825.7300; Fax: 031.825.7385; **Abonamente:** 0318.256.242/244/332, Fax:0318.256.243
Trimiteţi opiniile dumneavoastră la dialog@prosport.ro

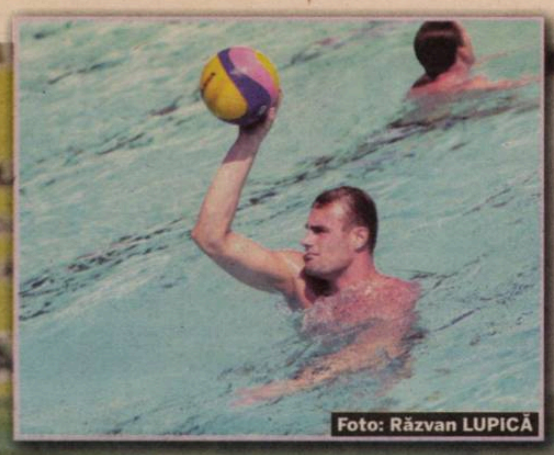
Foto: Răzvan LUPICĂ

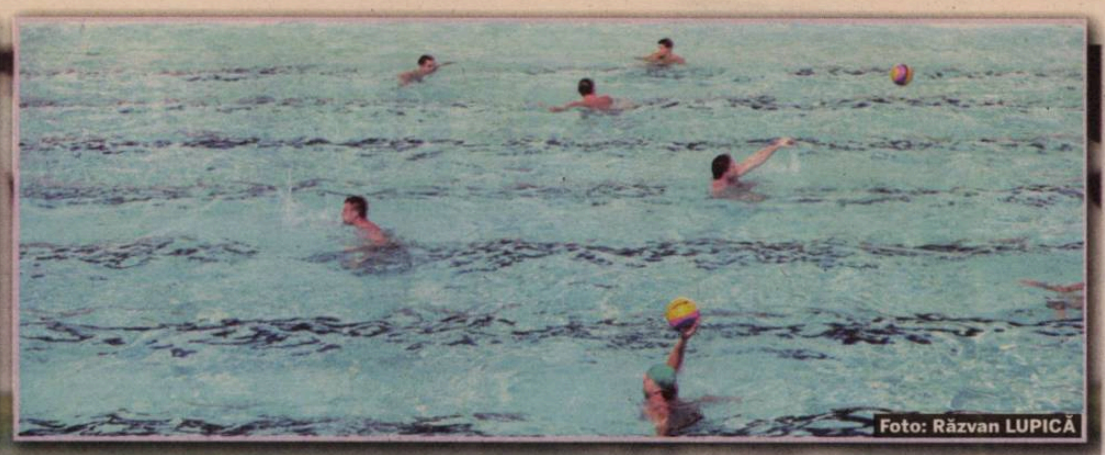
Foto: Răzvan LUPICĂ

POLO / 1.000 DE LEI REPREZINTĂ BANII PE CARE FIECARE TRICOLOR I-A PRIMIT PENTRU CALIFICAREA LA CM

REVOLTĂ LA NAȚIONALĂ

Andru NENCIU
andru.nenciu@prosport.ro

Cu doar trei săptămâni înainte de începerea Campionatului European de la Zagreb, naționala României stă pe un butoi cu pulbere, principala nemulțumire a tricolorilor fiind reprezentată de suma infimă primită din partea federației pentru calificarea la CM 2011 - doar 1.000 de lei de jucător (10 milioane de lei vechi). De două ori mai puțin decât suma luată pentru obținerea biletelor la CE.

Din punct de vedere economic, praful s-a ales de poloul românesc după plecarea fostului președinte George Gaiță, omul care scotea bani și din piatră seacă pentru a-i premia pe băieți. Iar în contextul în care membrii celei mai bune reprezentative masculine românești din ultimii cinci ani sunt remunerați, în medie, cu o indemnizație de 750 de lei lunar, aflarea ultimei sume de pe card a fost picătura ce a umplut paharul.

ITALIA ȘI MUNTENEGRU NU SUNT CALIFICATE

„E o bătjocură și nu e normal ce se întâmplă. Am învățat lumea cu rezultate și de asta nici nu se chinuie federația pentru a mai găsi sponsori să ne premieze. N-am pus niciodată problema să ne negociem bonusurile de premiere, dar poate așa ar trebui să facem", susține, sub protecția anonimatului, unul dintre jucătorii României, echipă deja calificată la CM din Shanghai, în contextul în care Italia, Muntenegru, Grecia și Rusia mai au de așteptat. Indignarea băieților a atins ieri cote maxime, mai mulți dintre ei încercând să-l sune pe șeful FRP, Anatolie Grințescu, pentru a clarifica situația.

„SUNTEM LUAȚI DREPT FRAIERI"

„Nu a răspuns, pentru că e plecat din țară, dar poate nu numai federația e de vină, ci și statul. Nouă ne cântă imnul și promovăm imaginea României oriunde în lume! E pur și simplu o bătaie de joc și o jignire și ne gândim că evoluția noastră din apă ar trebui să reflecte poate exact sumele pe care le primim. Sau poate n-ar mai trebui să ne sacrificăm verile și să ne ducem într-o vacanță binemeritată", a tunat un alt component al echipei. Iar nervii par justificați atât timp cât pe marginea bazinului, la Cupa Mondială din Oradea, mai mulți sponsori și-au afișat diverse bannere. „Da, dar federația nu se zbate, toți facem din pasiune și suntem luați de fraieri! Muncim ca proștii și ne plătim din banii noștri sucurile sau dulciurile de care are nevoie orice sportiv. Cred că și irakienii primesc mai mulți bani de la federație", atacă un alt tricolor. Până la debutul CE au mai rămas 21 de zile, dar detensionarea atmosferei e greu de anticipat cum se va realiza. ■

4
este locul ocupat de România la Europenele din 2006

6
e poziția pe care s-a clasat România la Mondialul din 2006

SMS INFO

NATAȚIE / ROMÂNII SE LANSEAZĂ SPRE EURO

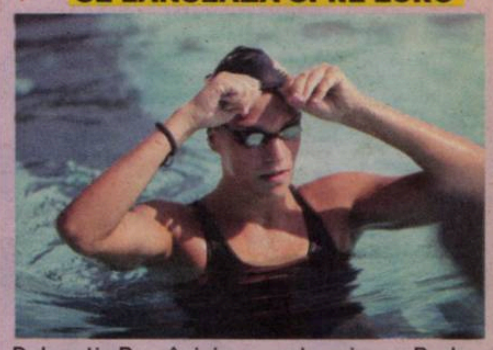

Delegația României pornește azi spre Budapesta, unde între 9 și 15 august va avea loc Campionatul European de natație. Cap de afiș va fi campioana olimpică la 200 m de la Atena, Camelia Potec, sportivă spre care se îndreaptă speranțele de medalie ale oficialilor. Alături de ea, la înot mai concurează **Ionela Cozma (foto)**, Dragoș Agache, Alin Artimon, Alexandru Coci și Norbert Trandafir, iar la sărituri vor fi Corina Popovici, Maria Elena Aiacoboae și Constantin Popovici.

TENIS / SORANA S-A OPRIT ÎN SFERTURI

Sorana Cîrstea (63 WTA) a ratat calificarea în semifinalele turneului de la Copenhaga, după ce a pierdut în sferturi în fața Klarei Zakopalova. Jucătoarea cehă s-a impus în două seturi, 6-1, 7-5, după un meci care a durat 73 de minute. Pentru prezența în această rundă, Sorana va primi un cec în valoare de 5.340 de dolari și 70 de puncte WTA, ea urmând să înceapă de săptămâna viitoare circuitul american de hard.

RUGBY / ALL BLACKS, LA O VICTORIE CU BONUS DE TROFEUL TRI NATIONS

Naționala de rugby a Noii Zeelande își poate adjudeca astăzi, cu patru etape înainte de finalul competiției, trofeul din acest an al Tri Nations. All Blacks va întâlni pe teren propriu (ora 10:35, în direct la Sport.ro), la Christchurch, reprezentativa similară a Australiei, într-un meci pe care dacă îl vor câștiga cu bonus ofensiv elevii lui Graham Henry vor intra în posesia titlului deținut de Africa de Sud.

TENIS / BOGDAN ȘI UNGUR, ADVERSARE ÎN SEMIFINALE

Jucătoarele de tenis Elena Bogdan și Liana-Gabriela Ungur s-au calificat în semifinalele turneului ITF de la Monteroni D'Arbia (Italia), urmând să fie adversare directe pentru un loc în finală. Bogdan a trecut de Anne Schaefer (Germania) cu 6-0, 6-3, iar Ungur a învins-o pe italianca Claudia Giovine cu 6-3, 6-2.

FIȘIER

RUGBY. Divizia Națională. Play-off, etapa a III-a, azi: Dinamo – Baia Mare, Farul Constanța – Steaua, CSU A. Vlaicu Arad – Timișoara. **Play-out, etapa a III-a, azi:** „U" Cluj – CSM București, Știința Petroșani – Poli Iași, Bârlad – Bucovina Suceava.

EROUL CARE A FOST SCOS LA VÂNZARE

Personajul central al partidei retur cu MyPa, Cisovsky (foto) a greșit flagrant la golul trei al finlandezilor, dar și-a spălat păcatele înscriind golul calificării în prelungiri. Dat ca și plecat la Steaua și apoi la Dinamo, fundașul central a rămas la Timișoara, deși la un moment dat se zvonea că e scos la vânzare de clubul bănățean. „Am arătat caracter revenind în repriza a doua. La sfârșit am cântat de fericire. Totuși, mi-e rușine de cum am jucat în prima repriză. A fost un meci atât de nebun, încât la 3-2 pentru ei am crezut pentru puțin timp că suntem calificați. Sunt bucuros că ne-am calificat, dar vreau să uit cât mai repede ce s-a întâmplat în acest meci. Nu știu ce mă făceam dacă nu înscriam acel gol pe final", a spus slovacul după meci.

DIFERENȚĂ / TIMIȘORENII ÎNTÂLNESC ÎN PLAY-OFF-UL EUROPA LEAGUE MANCHESTER CITY, CARE ARE BANI DE TRANSFERURI CÂT BUGETUL LOCAL AL BĂNĂȚENILOR

BUGET CÂT TIMIȘOARA! (ORAȘUL)

Foto: REUTERS

SCUMP *Cei patru jucători transferați până acum, în această vară, de Mancini la Manchester City au costat, în total, 90 de milioane de euro. Și antrenorul încă mai vrea!*

Marian Iancu e optimist: „Îi vom elimina"

Radu FAUR
radu.faur@prosport.ro

După ce s-a chinuit cu MyPa, Poli a aflat că trebuie să joace cu unul dintre cele mai bogate cluburi din Premier League, Manchester City.

Toată lumea recunoaște că englezii sunt favoriți, însă declarațiile timișorenilor sunt cât se poate de optimiste. „Vom elimina Manchester City, așa cum am făcut-o și cu Șahtior. N-am fost niciodată mai sigur de acest lucru. Am mare încredere în echipă, în antrenor, în staff că ne vom mobiliza așa cum numai noi știm să o facem când ne ajunge cuțitul la os. Nu va fi doar un spectacol, va fi o victorie a noastră. Hai Poli!", a fost mesajul lui Marian Iancu după tragerea la sorți.

150 DE MILIOANE PENTRU TRANSFERURI!

Totuși, cât de mare e Manchester City? Bugetul de transferuri pentru vara aceasta a fost estimat de cotidianul Guardian la 100-150 de milioane de lire sterline, adică 120-180 de milioane de euro! Aproape cât al Timișoarei, dar nu clubul, ci orașul! Bugetul local al capitalei Banatului este de aproximativ 155 de milioane de euro!

De altfel, în vara asta, antrenorul Roberto Mancini a cheltuit deja 90 de milioane de euro pe patru jucători. City a mai făcut însă oferte pentru Forlan (Atletico - 25 de milioane de euro) și Balotelli (Inter - 30 de milioane).

Explicabil că tehnicianul timișorenilor, Vladimir Petrovic, e ceva mai rezervat: „Mai greu nu se putea! Ne vom lupta însă și ne vom juca șansa. Cei de la Manchester City sunt favoriți, asta e clar. Știm ce jucători au în lot, ce fotbaliști au achiziționat în ultima perioadă. Favorita din acest meci se cunoaște, dar noi nu ne vom preda!".

A TREIA REVENIRE ÎN PATRU MECIURI

Forța mentală poate fi atuul bănățenilor, luând în considerare faptul că au reușit cu MyPa a treia revenire după ce au fost conduși în acest sezon. Împotriva Bistriței au revenit de la 1-2, chiar dacă erau în inferioritate numerică. A urmat egalul smuls la Sibiu, după ce Gaz Metan a avut 2-0, iar joi seară timișorenii au arătat că pot reveni pe tabelă, chiar dacă adversarii au 3-0 la pauză! Jucătorii au dat dovadă în special de pregătire fizică bună. Petrovic a declarat însă după meciul de joi seară: „Sunt satisfăcut numai de calificare, în rest nu m-a mulțumit nimic". ■

Pentru Timișoara, faptul că vine unul dintre cele mai mari cluburi este o frumoasă sărbătoare
Dan Alexa, căpitan Poli Timișoara

Manchester City

ANUL ÎNFIINȚĂRII: 1880
STADION: City of Manchester Stadium (47.726 de locuri)
CULORI: alb-albastru
TROFEE: Campioană a Angliei (1937 și 1968), Cupa Angliei (1904, 1934, 1956, 1969), Cupa Ligii (1970, 1976), Supercupa Angliei (1937, 1968, 1972), Cupa Cupelor (1970)
ANTRENOR: Roberto Mancini
VALOARE LOT: 353 de milioane de euro
BUGET: 200 de milioane de euro
STRĂINI ÎN LOT: 21
LOCUL OCUPAT SEZONUL TRECUT: 5

250
de milioane de euro
a plătit șeicul Mansour pentru 90% din Manchester City

AVERE DE 1 TRILION DE DOLARI!

Familia patronului de la Manchester City e una dintre cele mai bogate din lume

Șeicul Mansour bin Zayed Al Nahyan (foto) este unul din membrii familiei regale din Abu Dhabi, parte a Emiratelor Arabe Unite, fratele președintelui Khalifa. În momentul în care a cumpărat Manchester City în Marea Britanie se știa despre el doar că „are multe, multe miliarde de dolari".

Averea familiei provine bineînțeles din petrolul descoperit în Abu Dhabi în 1958. O națiune de pescari s-a transformat în afaceriști, iar familia cea mai bogată, Al Nahyan, deține o avere estimată la un trilion de dolari! Adică, pentru pământeni, 1.000 de miliarde de dolari! „Doar" vreo 50 de miliarde îi aparțin lui Mansour.

Banii sunt destinați în special achizițiilor externe, menite a proteja statul pentru când petrolul se va termina. Ce-i drept, datele erau valabile în urmă cu doi ani, conform Telegraph, când orice creștere a prețului petrolului cu un dolar se estima că aducea statului Abu Dhabi 500 de milioane de dolari zilnic.

Șeicul Mansour este căsătorit cu cine altcineva decât fata conducătorului din Dubai. Anul trecut s-a spus că ar intenționa chiar să cumpere clubul Real Madrid cu un miliard de euro. A rămas cu City, la care a cheltuit însă doar în primul an aproape 500 de milioane de euro. ■

Foto: EPA

MU 855
TÂRGU MUREȘ

„U“ CLUJ 1-1 VASLUI | RAPID 0-0 OȚELUL | BRĂNEȘTI 1-0 CRAIOVA | TG. MUREȘ 1-0 URZICENI | BRAȘOV 1-1 STEAUA | ASTRA 0-2 GAZ METAN | TIMIȘOARA 3-2 CFR CLUJ | PANDURII 2-2 DINAMO | SPORTUL BISTRIȚA AZI 18:00 GSP TV

Numărul 3998
Luni, 9 august 2010
24 pagini ◤ Tiraj: 61.393

EDIȚIE NAȚIONALĂ
Editat de Publimedia International

601.000 DE CITITORI zilnic (SNA)
1.244.498 DE VIZITATORI unici în iulie (SATI)
pe www.prosport.ro

PRO SPORT

DINAMO EGALEAZĂ ÎN ULTIMELE ȘASE MINUTE ȘI E LIDER!

„Pandurii“ au avut 2-0, dar „câinii“ au marcat de două ori pe final prin Andrei Cristea și Marius Niculae

»8-9 de BRĂDESCU

CTP ÎI FACE PORTRETUL LUI GIGI »16

Știm ce înseamnă să fii suporter

www.prosport.ro

Becali pregătește o lovitură de imagine

„ADUC STELIȘTI ADEVĂRAȚI“

IPOTEZĂ-ȘOC: Hagi, șanse mari să revină în Ghencea! ★ Alte variante: Dumitrescu și Olăroiu ★ Galamaz, prima mutare după Piți ★ Antrenorul îi cere lui Becali 2.000.000 de euro, bani pe care i-ar fi plătit pentru transferuri

»2-4, 7, 17

GHEORGHE HAGI | ILIE DUMITRESCU | COSMIN OLAROIU

PIȚURCĂ, AȘTEPTAT LA STEAUA ORODEL

Dani Coman negociază cu Dinamo!

Portarul liber de contract a fost contactat de „câini“, dar Rapidul rămâne o soluție

»9 de MUREȘANU

Mandorlini, aproape de demitere

Postul italianului e în pericol după 2-3 la Timișoara ★ Curtean, eroul meciului

»10-11 de CUCOLAȘ

Eric, golgheterul Ligii I. Gaz Metan e pe locul doi!

Brazilianul, „dublă“ în victoria cu Astra, 2-0 la Ploiești, are șase reușite în trei etape!

»12 de DIMA

RET: 1,6 lei

OPINIE

Dan FILOTI

CORNER

dan.filoti
@prosport.ro

POKERIȘTII

Inevitabilul s-a produs în Ghencea. A fost un episod cu final așteptat. Pițurcă a plecat după o ceartă mai mult sau mai puțin violentă cu patronul Gigi Becali. Câteodată relațiile de prietenie din fotbalul românesc sunt imposibil de înțeles. Și unul, și celălalt susțin în fața apropiaților că au rămas amici. Doi tipi orgolioși, inflexibili s-au luat la trântă pentru a-și demonstra unul altuia cine e mai puternic. *A fost o „mână" de poker în care fiecare a jucat tare și, în ciuda aparențelor, s-au aruncat amândoi.* Miza era Steaua, iar miile de suporteri nu mai înțeleg nimic. Am minți să susținem că Pițurcă a avut dreptate necondiționat și că e victimă. Încăpățânatul tehnician a vrut mai mult decât Becali îi putea oferi. Nu neapărat material. Pițurcă a vrut să pătrundă în interiorul ființei lui Becali, să-i schimbe setările, să îl modifice structural, să îi închidă gura definitiv. „Am acceptat multe, Piți! Dă-o încolo. Nu îmi poți cere să nu zic nimic, nimic. Nu mă mai iau de jucători, te las pe tine să decizi totul, dar nu pot ca trei ani să nu mai am nicio declarație despre Steaua. Ce naiba?! Am 52 de ani. Nu îmi faci tu educație la vârsta asta", „Ba uite că pot! Altfel, o să umbli cu câte șase bodyguarzi după tine. Ți-am pus suporterii în cap", „Piți, nu sunt nebun să îmi angajez stăpân", „Dacă nu vrei, plec", „Pleacă". Acesta e un scenariu de discuție, cu citate dezvăluite de apropiați ai celor doi. S-a exagerat foarte mult. Și dintr-o parte, și din cealaltă. Nu cred vreodată că Becali poate fi victimă, dar sunt sigur că de data aceasta a fost provocat. Și cred că toată nebunia a început de la acel comunicat al fanilor. Oricum era o chestiune de timp să se ajungă în punctul acesta. Liniște și Ghencea sunt două cuvinte ce nu mai pot sta în aceeași propoziție.

Asta dacă nu cumva nu inventează Becali o variantă neașteptată.

Antrenamentele Stelei din următoarele zile vor fi conduse de un staff tehnic ce îl va avea în frunte pe actualul antrenor de la echipa a doua, Leonard Strizu

„VĂ ADUC

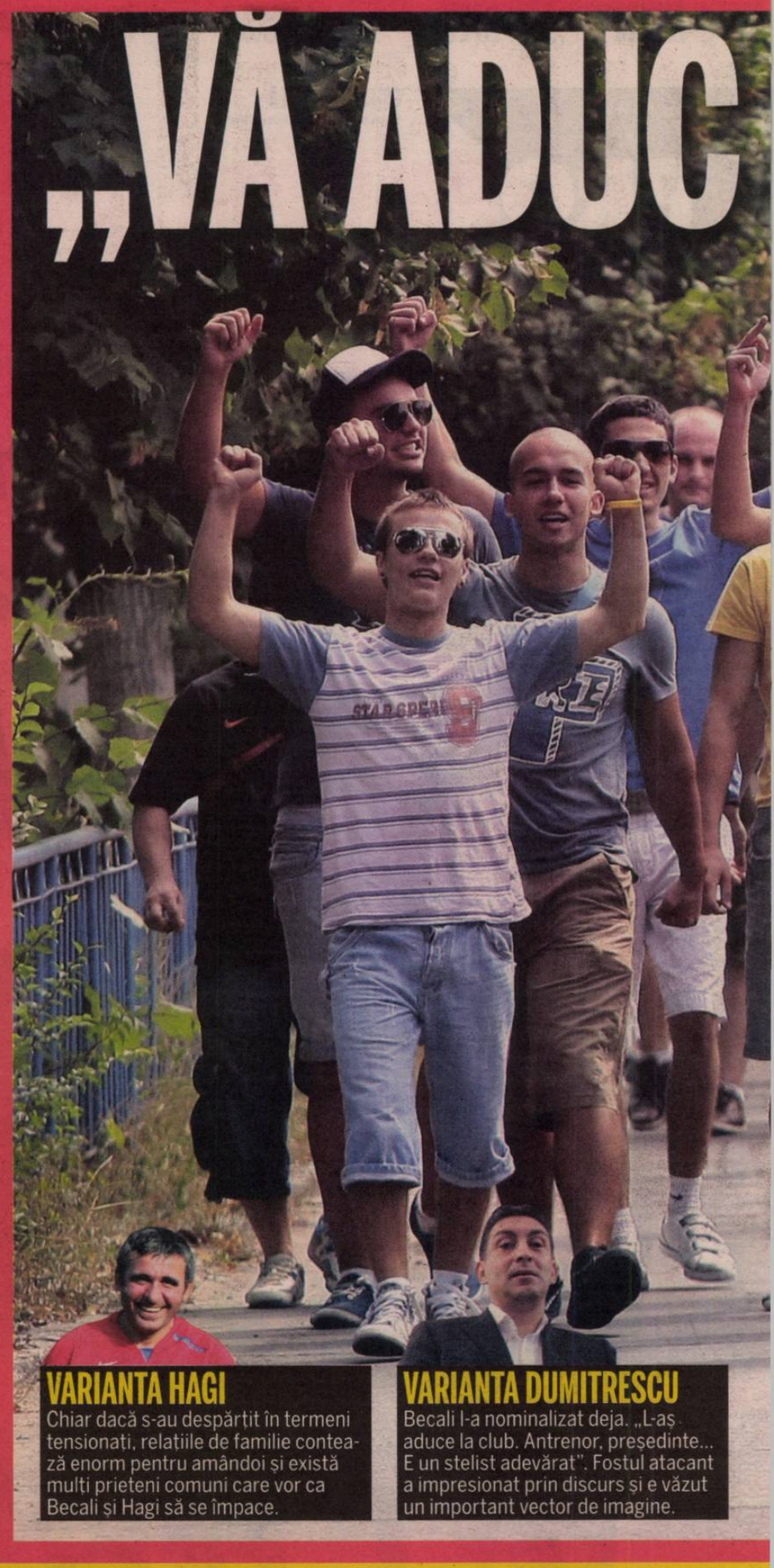

Gigi Becali este hotărât să aducă în locul lui Pițurcă un tehnician care să fie iubit de fanii din Ghencea

Bogdan STERIOPOL
bogdan.steriopol@prosport.ro

Victor Pițurcă este istorie. Ultimele trei zile au fost intense la Steaua, iar Gigi Becali a revenit în prim-plan. Ambiționat de ultimele evenimente, patronul stelist pregătește o lovitură: instalarea unui antrenor la fel de iubit de fani.

„Aduc tot steliști!", a fost promisiunea lui Becali făcută suporterilor. „Vom ieși câștigați din asta", e convingerea patronului din Ghencea, care imediat după ce a încheiat ultima discuție cu fostul selecționer s-a axat pe găsirea unei soluții pentru viitor. Inspirat și de o declarație făcută de șeful Ligii, Dumitru Dragomir, „Să fiu în locul lui Becali aș căuta o soluție-șoc: Iordănescu, Hagi sau Ilie Dumitrescu", patronul stelist s-a axat pe contactarea unor antrenori cu priză la publicul din Ghencea. „Atmosfera e importantă și vreau ca fanii să încurajeze echipa meci de meci".

OLĂROIU, DUMITRESCU SAU CHIAR HAGI

Direct sau prin intermediari, Becali s-a apucat să testeze pistele tehnicienilor cu background stelist. Cosmin Olăroiu. O clauză de reziliere de o jumătate de milion plătibilă și o relație foarte bună. Variantă pe placul fanilor. A doua, Ilie Dumitrescu. Trecut roș-albastru și un discurs pe placul fanilor. În fine, surprinzător pentru mulți, prietenii comuni ai patronului din Ghencea și ai lui Hagi s-au oferit să încerce o reconciliere. „Familia rămâne familie. Sunt gata să trec peste tot ce a fost, să îmi recunosc greșeala și să o luăm de la zero", a fost auzit spunând în mai multe rânduri Becali. Această din urmă soluție ar constitui o lovitură puternică și pentru Pițurcă. Dan Petrescu a fost și el pe lista scurtă a lui Gigi, dar e aproape imposibil de luat din Rusia.

DE DATA ACEASTA BEÇALI NU SE MAI GRĂBEȘTE

Dintre cele trei variante prezentate mai sus se va alege, aproape sigur, antrenorul Stelei. Becali nu vrea să se grăbească. „Marți (n.r. - mâine) va face un anunț-surpriză. Plecarea lui Pițurcă produsă în felul acesta l-a ambiționat. E foarte montat să reușească. E dispus să investească în continuare și în jucători", a spus un apropiat al investitorului stelist. Până la clarificarea situației, Leo Strizu se va ocupa de antrenamentele echipei, urmând ca până cel târziu după meciul de la Brănești să fie instalat noul antrenor. ■

Să fiu în locul lui Becali, aș aduce un antrenor cu nume și trecut stelist: Hagi, Dumitrescu sau Olăroiu

Dumitru Dragomir, președinte LPF

VARIANTA HAGI

Chiar dacă s-au despărțit în termeni tensionați, relațiile de familie contează enorm pentru amândoi și există mulți prieteni comuni care vor ca Becali și Hagi să se împace.

VARIANTA DUMITRESCU

Becali l-a nominalizat deja. „L-aș aduce la club. Antrenor, președinte... E un stelist adevărat". Fostul atacant a impresionat prin discurs și e văzut un important vector de imagine.

CEARTĂ PENTRU „PANDURI"!

Pițurcă și Becali s-au „aprins" mai întâi pe marginea banilor plătiți celor de la Târgu Jiu pentru jucătorii transferați în această vară

Doru GHEORGHIU
doru.gheorghiu@prosport.ro

Varianta lui Victor Pițurcă (foto) asupra discuțiilor cu Gigi Becali este mult diferită de cea a patronului stelist. Piți s-a confesat apropiaților că Becali a dat dovadă în primul rând de crasă neseriozitate!

„Mai întâi ne-am certat pentru banii cu care am venit la club, bani pe care caută să întârzie să mi-i dea", s-a confesat Victor Pițurcă prietenilor. Este vorba de 1,2 milioane de euro pe care fostul antrenor stelist i-ar fi plătit din propriul cont celor de la Pandurii Târgu-Jiu pentru transferurile lui Stanca, Păcurar și Martinovici. Gigi Becali i-a spus lui Piți vineri că nu va da banii pentru că acești fotbaliști nu sunt titulari!

TERENUL E, DE FAPT, DE 4 MILIOANE?

Apoi, Piți a adus la club încă 800.000 de euro, împrumutându-se de la prieteni pentru plata salariilor restante. În fine, legat de delicata clauză a tăcerii pretinse lui Gigi Becali, Victor Pițurcă spune că suma nu era în niciun caz de cinci milioane plus un teren de 15 milioane pentru că acel teren nu valorează decât patru milioane de euro. Mai mult, antrenorul susține că i-a spus lui Becali că, dacă ar fi încălcat acea clauză, ar fi folosit banii pentru transferuri de jucători la Steaua! ■

Pițurcă nu rămâne supărat pe Gigi și vede totul ca pe o afacere. Adică, dacă Becali îi oferă azi garanțiile cerute, el s-ar întoarce la echipă fără probleme!

TOT STELIȘTI!“

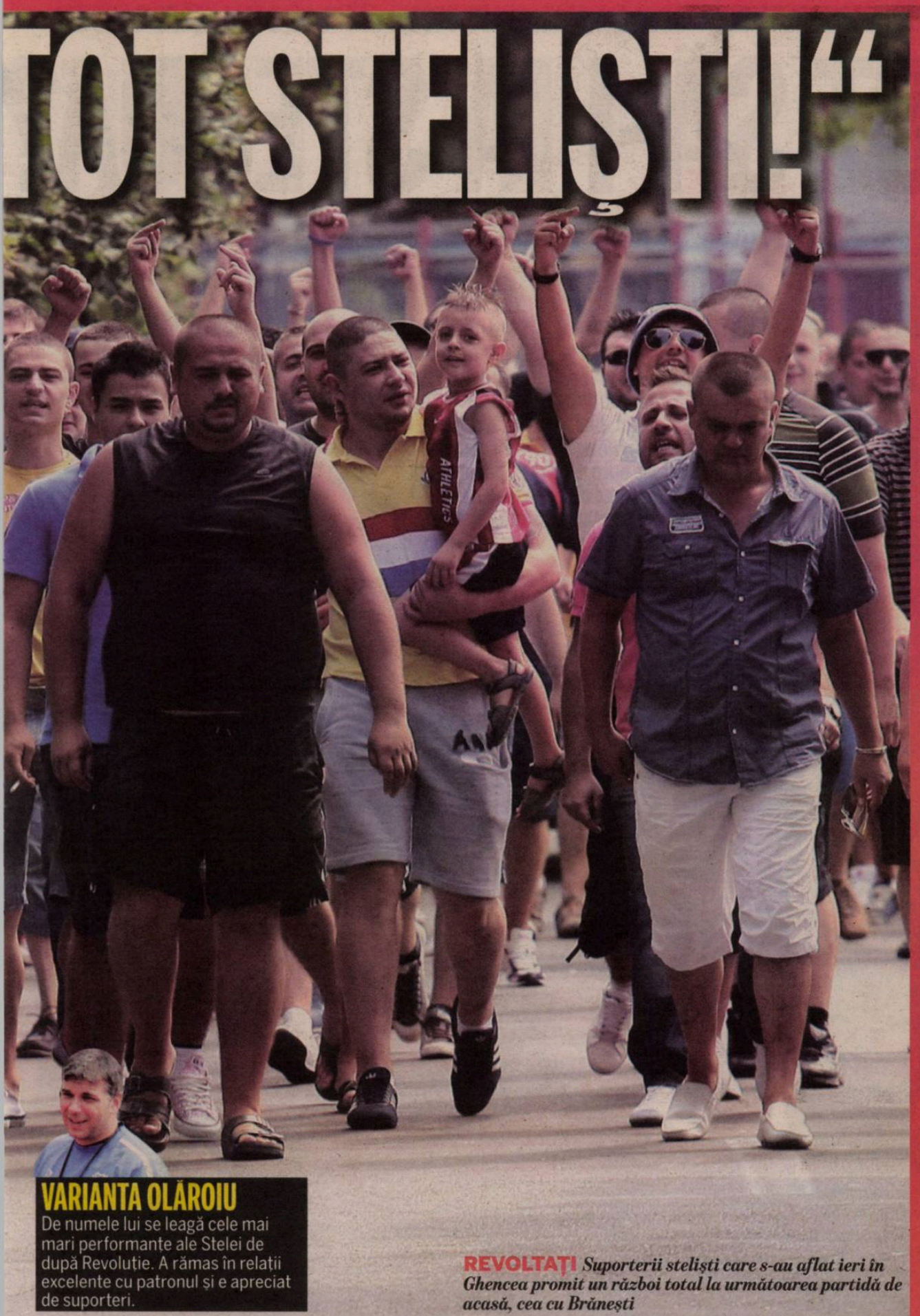

REVOLTAȚI *Suporterii stelişti care s-au aflat ieri în Ghencea promit un război total la următoarea partidă de acasă, cea cu Brăneşti*

VARIANTA OLĂROIU
De numele lui se leagă cele mai mari performanțe ale Stelei de după Revoluție. A rămas în relații excelente cu patronul și e apreciat de suporteri.

FILMUL EVENIMENTELOR:
- În aprilie, Pițurcă primește oferta lui Gigi Becali de a prelua Steaua.
- La sfârșitul lunii mai, Piți îl anunță pe Becali că acceptă provocarea, dar dorește să lucreze din umbră la început și îl sfătuiește să nu divulge acest lucru în presă. Renunță la rudele lui Gigi și îl trece pe linie moartă pe Argăseală.
- În iunie au început să curgă transferurile pe bandă rulantă, iar Pițurcă și-a făcut simțită prezența la stadion, aducând cu el și câțiva jucători. S-a întâlnit cu suporterii, chemându-i alături de echipă.
- Pe 14 iulie, Piți dă ordin să fie tăiate gardurile de doi metri dintre tribune și teren și să fie reprimiți „interzișii”.
- În 26 iulie, Pițurcă debutează la cârma Stelei în noul sezon al Ligii I cu o victorie în deplasare, 2-1 cu „U” Cluj, nu înainte de a readuce la club foste glorii.
- Pe 31 iulie, Pițurcă obține a doua victorie din campionat, cu Universitatea Craiova.
- A doua zi după meci, AISS dă un comunicat în care îl critică pe Becali pentru modul „teatral burlesc” de manifestare a bucuri- ei, urcându-se pe Maybach.

- În ziua următoare, Becali le răspunde dur ultra-șilor, că el va face ce vrea pe banii lui. L-a criticat și pe Tătărușanu (foto) că a fost ezitant pe centrări.
- Pițurcă îi atrage atenția lui Becali să nu-i mai provoace pe suporteri și să nu mai critice jucătorii la TV. Gigi apare la TV și glumește că Pițurcă e angajatul său și, dacă vrea el, îl poate da afară.
- Vineri, gluma nu a ținut cu Pițurcă. Ziua în care trebuia să semneze contractul cu Steaua e ultima a lui Piți la Steaua. Îi cere lui Becali garanții materiale, acesta nu i le acordă, iar antrenorul îl anunță că nu merge cu echipa la Brașov. Cu greu e înduplecat să-i lase pe secunzii săi să însoțească echipa.

OPINIE

JOC PERICULOS

Florin CARAMAVROV
florin.caramavrov@prosport.ro

CÂT MAI REZISTĂ BECALI?

Ultima aroganță a lui Gigi Becali făcută fanilor, înlăturarea lui Victor Pițurcă, ar putea să-l coste locul privilegiat pe care l-a cucerit în fotbal prin tupeu, nesimțire, grandomanie, vicleșuguri, jigniri și, e adevărat, prin mulți, mulți bani. Bani băgați mai degrabă pentru a-și crea o imagine, pentru a se distra cu jucăria Steaua decât pentru a face performanță.

Dar până la urmă la ce vă așteptați de la acest personaj care crede că și Dumnezeu poate fi cumpărat? L-a călcat el în picioare pe marele Hagi, nașul copiilor săi. I-a umilit pe Zenga, Lăcătuș, Bergodi, Dorinel Munteanu, ce mai conta încă un nume...

Becali nu va mai avea trai cu suporterii în Ghencea, va fi înjurat, contestat, înzecit decât până acum. Probabil că va contracara revenind la interdicții, bătăi, gaze lacrimogene. Se va da în spectacol în continuare la televizor, va jigni, va umili.

Becali a făcut acum greșeala vieții lui în fotbal. Va avea de suportat o asemenea presiune, încât va fi nevoit la un moment dat să zică „ajunge!”, se va ruga să scape din calvar la „Dumnezeul” făurit de el pentru el. *Becali nu mai are viitor la Steaua, cel puțin la Steaua pe care o știm noi, cu 25.000 de oameni în tribune, la Steaua care se bate cu șanse pentru titlu.* Va conduce Steaua lui, la care va fi propriul lui patron, propriul antrenor, fan, jucător, purtător de cuvânt. În curând, va vorbi singur!

„N-ARE CARACTER!“

Patronul Stelei crede că Piți l-a atras într-o cursă, pentru a-i putea impune apoi toate condițiile pe care și le-ar fi dorit

Nicu BĂDESCU
nicu.badescu@prosport.ro

Gigi Becali (foto) și-a prezentat ieri, la Palat, varianta sa în povestea despărțirii de Pițurcă.

„La prima discuție i-am spus că pot să îi dau 2 milioane de euro dacă echipa se califică în Liga Campionilor. A început treaba, a adus jucători și a zis: «Eu fac tot»”, explică Gigi cum a decurs discuția care a dat startul colaborării dintre el și Pițurcă. „Vine după primul cantonament, dă abonamente, deși eu nu voiam acest lucru, dă jos gardurile. Mi-a zis și că vrea niște garanții că eu nu o să critic jucătorii și n-o să jignesc galeria. Mă gândeam că vrea niște garanții în limita banilor pe care îi are de luat, adică 2 milioane primă plus 300.000 banii lui”, continuă patronul Stelei.

Apoi vine pasul surpriză al lui Pițurcă, pe care probabil Becali nu l-a prevăzut inițial.

„INIȚIAL A VRUT DOAR 4 HECTARE“

„Îmi cere garanția și eu i-am dat un teren de 2-3 milioane, dar el voia terenul de la Școala Americană, care valorează 36 de milioane de euro. Mi-a zis că altfel nu mai stă, să-mi caut antrenor. Până la urmă a acceptat să-i dau doar 4 hectare și jumătate”, a mai spus Becali. Dar, conform declarațiilor sale, Pițurcă s-a răzgândit: „Vineri mă sună și-mi spune că lasă echipa singură, dacă nu-i dau cele 10 hectare. Voia și un contract cu 5 milioane de euro clauză că, dacă mai vorbesc ceva, pierd cele 5 milioane și terenul. Adică, dacă i se părea lui că am vorbit ceva, pierdeam banii. I-am spus că nu accept, iar el a zis că ne despărțim”. ■

L-A ÎNJURAT PE PIȚI!

Ceartă incredibilă la stadionul Ghencea între Becali și antrenor

Bogdan STERIOPOL
bogdan.steriopol@prosport.ro

Înscăunat cu mare fast la cârma echipei roș-albastre, Victor Pițurcă a plecat cu scandal după doar trei etape! Ieri, în Ghencea, Pițurcă și suporterii s-au măscărit ca la ușa cortului cu patronul.

Ieri, în Ghencea, suporterii au venit de dimineață la stadion și au organizat o ședință cu Victor Pițurcă. La scurt timp a fost chemat și latifundiarul la ședința de la stadion. La volanul limuzinei, fără bodyguarzi, în jurul orei 14:00, Gigi Becali a ajuns în Ghencea!

PIȚI: „NU MĂ ÎNJURA, CĂ NU RĂSPUND DE MINE!"

În fața suporterilor, Gigi Becali a dezvăluit contractul cu care voia să-l convingă pe Pițurcă să rămână: „O să facem pe un singur an și o să ai 50.000 de euro salariul pe lună", a fost mesajul lui Becali. Fostul selecționer a spus că nu dorește, amintind din nou de garanția terenului, moment în care Gigi Becali a luat foc: „Du-te-n p... mea! Ce, eu sunt prost să îmi iei tu mie terenurile, n-am voie să vorbesc pe banii mei? Găsesc imediat alt antrenor!", a răbufnit bossul din Ghencea.

Șocat, Pițurcă a răspuns tăios: „Gigi, nu mă mai înjura, că nu răspund de mine. Vorbește-mi frumos!", a replicat antrenorul. Suporterii au rămas stupefiați la desfășurarea evenimentelor și nu au replicat în niciun fel, dar latifundiarul nu a uitat de războiul deschis pe care-l poartă cu ei: „Ce, mă? Voi ce vreți? V-ați aliat cu Pițurcă? Sunteți nemulțumiți? Dacă sunteți nemulțumiți și veniți la stadion ca să mă înjurați, mai bine stați acasă, n-am nevoie de voi", a fost mesajul lui Gigi Becali, care în mare viteză s-a urcat în mașină și a părăsit stadionul. ■

N-am liniște dacă nu accept ce vrea Piți? Mă, sunteți nebuni? Voi nu mai intrați în Ghencea dacă mă înjurați! Pun să vă aresteze, o să vedeți!
Gigi Becali, finanțator Steaua

Victor Pițurca organizează astăzi o conferință de presă la Hotel Intercontinental începând cu ora 14:00

STRATEGIE / GARANȚIA ENORMĂ CERUTĂ DE PIȚURCĂ L-A ARUNCAT PE BECALI CĂTRE CELE MAI NEGRE GÂNDURI

A VRUT SĂ-I IA STEAUA?

Piți voia și un contract cu o clauză că, dacă mai vorbesc ceva, pierd 5 milioane de euro și terenul de 10 hectare. Adică, dacă i se părea lui că am vorbit ceva, pierdeam banii
Gigi Becali, patron Steaua

Nu cred că este normal ca o garanție de asemenea tip să fie acceptată, oricare ar fi condițiile. Becali a simțit ceea ce i se pregătea și s-a oprit la timp. A fost dibaci și și-a dat seama că ceva nu e în regulă
Dumitru Dumitriu, fost antrenor Steaua

Foto: Cosmin MOȚEI

Patronul le-a spus apropiaților că prin clauza impusă, tehnicianul voia practic să intre în posesia clubului

Nicu BĂDESCU
nicu.badescu@prosport.ro

Bogdan STERIOPOL
bogdan.steriopol@prosport.ro

Gigi Becali a încercat ieri să clarifice toată problema „Pițurcă", dar la final s-a împotmolit. „Nu vreau să speculez", a răspuns patronul Stelei când a fost întrebat dacă a crezut în vreun moment că acea clauză impusă de Piți ar fi avut ca scop debarcarea sa de la conducerea clubului. De fapt, aceasta a fost și frica cea mai mare a latifundiarului.

Becali a fost total bulversat după discuția pe care a avut-o vineri la prânz cu Victor Pițurcă. Atunci, acesta i-a cerut garanție un teren evaluat nu demult la 36 de milioane de euro, plus încă 5 milioane de euro, totul pentru cazul în care va mai face declarații despre echipă. Toată ziua a încercat să găsească o explicație la cerința tehnicianului, iar seara a răbufnit.

„VREA SĂ-MI IA STEAUA!"

Într-un cerc restrâns de apropiați, Gigi a explodat și a început să zbiere. „E clar, vrea să-mi ia Steaua! Altfel nu ar avea de ce să ceară asemenea lucruri", spun martorii despre reacția lui Becali. Se pare că patronul ar fi fost speriat de o posibilă conspirație pusă la cale de Pițurcă împreună cu Viorel Păunescu și oameni aflați în conducerea Ministerului Apărării Naționale. Oricum, patronul Stelei era convins de ceva vreme că o parte dintre suporterii care îl contestă neîncetat ar avea în spate generali din Armată.

ÎNVENINAT DE RIVALI?

Mai mult, o sursă importantă din fotbalul românesc a dezvăluit ieri pentru ProSport o informație care l-ar fi putut pune pe Becali gardă falsă. „Eu am auzit că de câteva zile bune, dinainte de vineri, mai mulți conducători din fotbalul românesc l-ar fi avizat pe Gigi că Pițurcă ar vrea să-i fure clubul. De fapt, aceștia s-au speriat de forța pe care anunța Steaua că o va căpăta și au vrut să creeze o ruptură între Piți și Becali", a explicat personajul.

ȘI PROBLEMA FANILOR ÎI DĂ DE BĂNUIT

Un alt aspect important după care Becali s-a ghidat când s-a gândit la această teorie a fost cel al relației dintre suporteri și Pițurcă de la sosirea tehnicianului în Ghencea. Acesta a înlăturat gardurile de protecție, a anulat orice interdicție și a pus din nou în vânzare abonamente. Gigi chiar a declarat ieri: „Mă așteptam să vorbească măcar cu suporterii, să le spună să încurajeze echipa, chiar dacă el va pleca. Nu a făcut-o. Credeam că are caracter, dar m-am înșelat". ■

41
de milioane de euro ar fi fost pragul maxim la care ar fi putut ajunge clauza impusă de Piți, conform declarației lui Becali

EI AU REZISTAT CEL MAI PUȚIN CU BECALI

3 etape - Victor Pițurcă
5 etape - Dorinel Munteanu
6 etape - Cristiano Bergodi și Gheorghe Hagi
7 etape - Cosmin Olăroiu (în sezonul 2002/03)

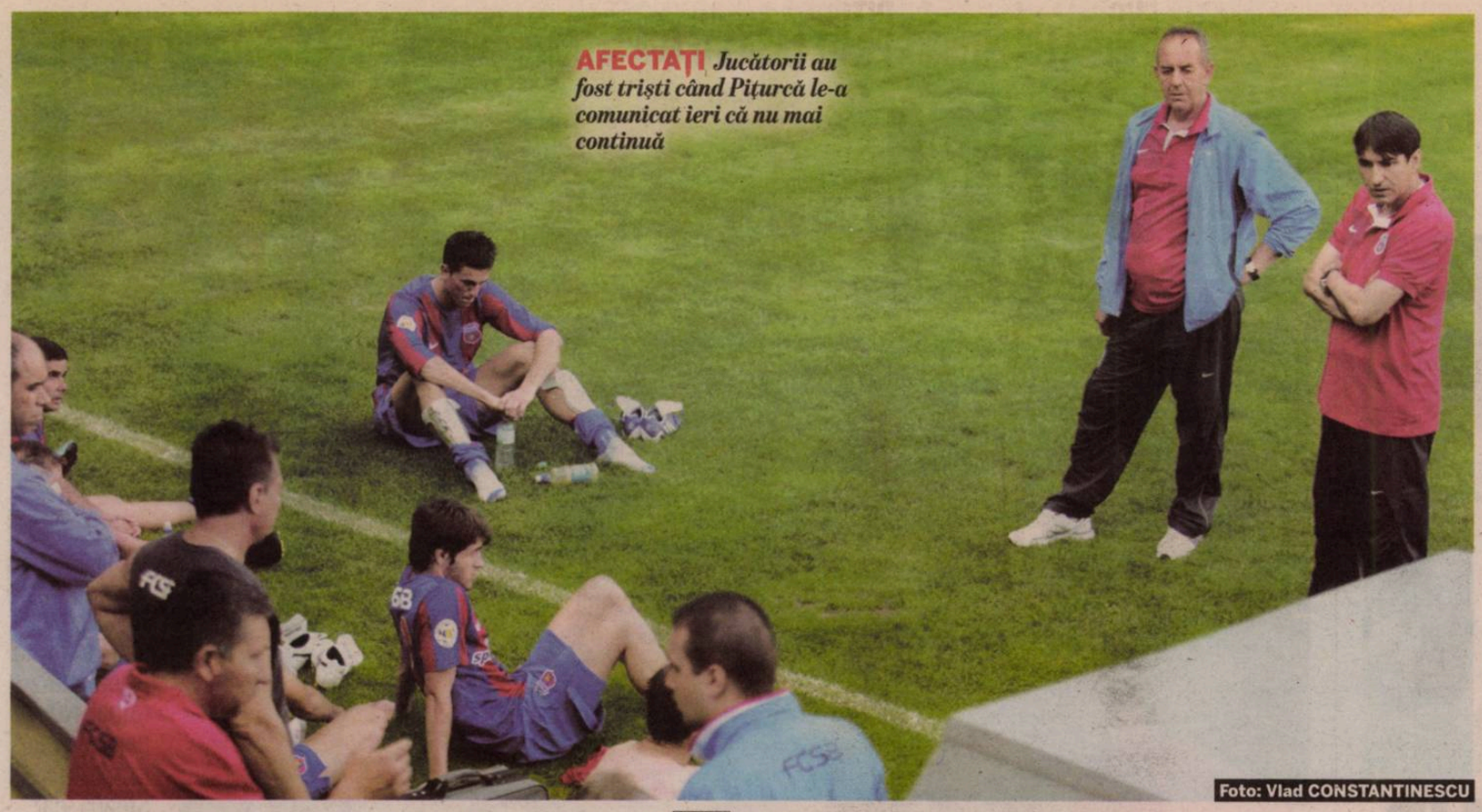

AFECTAȚI *Jucătorii au fost triști când Pițurcă le-a comunicat ieri că nu mai continuă*

Foto: Vlad CONSTANTINESCU

JALE ÎN VESTIAR

Jucătorii străini şi-au pus mâinile în cap de nervi când au auzit că Piți pleacă

Florin MARIAN
florin.marian@prosport.ro

După egalul de sâmbătă de la Braşov, scor 1-1, unde Victor Pițurcă nu a apărut alături de ei deoarece deja apăruse ruptura dintre el şi patron, jucătorii au dat ieri-dimineață nas în nas cu managerul lor în Complexul Ghencea, când au venit să facă antrenamentul de readaptare după efort.

Jucătorii au fost strânşi de cei din staff pentru ca Pițurcă să le vorbească. „Băieți, vă anunț că eu nu mai rămân la echipă, deoarece Gigi Becali nu a fost de acord să-mi prezinte garanțiile cerute de mine. I-am spus şi lui că plec şi că ar trebui să-şi caute un alt antrenor. Voi aveți mâine la ora 17:00 antrenament, dar nu ştiu cu cine, deoarece stafful tehnic va pleca odată cu mine", a fost scurta declarație rostită de Pițurcă, ieri, în fața jucătorilor.

NICOLIȚĂ: „NEA PIȚI, TE RUGĂM SĂ RĂMÂI!"

Bănel Nicoliță, în calitate de căpitan de echipă, a luat apoi cuvântul: „Nea Piți, te rugăm să rămâi! Am început o muncă împreună, mulți dintre cei de aici au venit special să lucreze cu dumneavoastră. Nu ne părăsiți acum". Rugămințile căpitanului l-au emoționat pe Pițurcă, dar nu îndeajuns încât să se răzgândească. „Nu, plec! Vă mulțumesc pentru munca depusă", a răspuns managerul. În momentul în care Pițurcă a confirmat că nu mai rămâne, jucătorii străini care au venit în această vară la echipă şi-au pus mâinile în cap. Nu le venea să creadă ceea ce se întâmplă. Ei sunt cei mai speriați, pentru că aflaseră de la ceilalți că Pițurcă e garanția faptului că patronul nu se va mai amesteca la echipă şi că banii vor fi plătiți la zi.

> Noi vrem să facem în continuare performanță indiferent ce antrenor vom avea. Dar, dacă nu va fi liniște, cu suporterii va fi foarte greu să realizăm ceva
> **Bogdan Stancu,** atacant Steaua

DEMISII ÎN LANȚ ALE CELOR DIN STAFF

Florin Marin, Eugen Neagoe, Gabi Boldici, Martin Tudor, preparatorul Dima şi team-managerul Costeşin, toți şi-au prezentat ieri demisiile în semn de solidaritate cu managerul lor, Victor Pițurcă. Deja şi câteva dintre fostele glorii aduse de tehnician şi-au anunțat intenția de a părăsi clubul: Aelenei, Sameş şi Radu Troi. Lucian Bălan şi Mihail Majearu vor decide azi, când se vor prezenta la club, dacă vor mai rămâne sau nu. Dar surse ale ProSport susțin că ei vor fi dați oricum afară. ■

PIȚI NU AVEA SEMNAT NCIUN CONTRACT CU STEAUA!

Victor Pițurcă (foto) a stat două etape pe banca Stelei fără să aibă vreo calitate oficială la echipă! Managerul roş-albaştrilor nu semnase niciun contract cu Steaua. Trebuiau să o facă vinerea trecută atât el, cât şi lenei, însă în acea zi s-a produs ruptura cu Gigi. Dar ştiindu-se notorietatea fostului selecționer, la Ligă nimeni nu s-a sesizat, deoarece s-a mers pe mica înțelegere.

> Am vorbit dimineață cu nea Piți şi, din păcate, ne-a dat această veste. Nu ne-a venit nici nouă să credem, pentru că aveam o relație specială cu el
> **Bogdan Stancu,** atacant Steaua

PUBLICITATE

orange™

câştigi în echipă
cu PrePay suporter

Fie că eşti deja client PrePay sau activezi acum cartela SIM, dacă eşti fanul unei echipe de fotbal din Liga 1, înscrie-te în programul PrePay suporter, reîncarcă-ți contul cu minimum 5 euro şi ai:

- 10 SMS-uri cadou pentru gol
- credit bonus pentru victorie
- ştiri despre echipa ta în exclusivitate pe mobil

Înscrie-te cu un SMS gratuit la 321 cu numele echipei favorite.

Brașov · Cluj · Craiova · Dinamo
Iaşi · Rapid · Steaua · Vaslui

www.orange.ro/suporter

beneficiile sunt valabile 30 de zile, iar în primele 10 zile sunt oferite gratuit

Foto: PROSPORT

NU A FOST OFSAID LA HADNAGY

La faza dictării penalty-ului pentru gazde, atacantul braşovean nu se afla în afara jocului

Alex AMIRONOAIEI
alex.amironoaiei@prosport.ro

FC Braşov a egalat Steaua in extremis, transformând o lovitură de la 11 metri, cu un minut înaintea terminării timpului regulamentar, venită după o fază la limita regulamentului.

Acţiunea din care Attila Hadnagy a obţinut penalty-ul, transformat mai apoi de Ilyeş, a ridicat suspiciuni asupra unei poziţii afară din joc. Atacantul braşovean a primit mingea, aflându-se singur în careul stelist, dar se afla la limita off-side-ului. Totuşi, la prima vedere, Hadnagy a fost ţinut în poziţie regulamentară de plasamentul fundaşului dreapta al Stelei, nigerianul Emeghara. Asistentul Dorin Mudura a judecat corect, lăsând jocul să continue. ■

Arbitrii meciului au procedat corect, nu a fost ofsaid

Vasile Avram, şeful CCA

FC BRAŞOV	1-1	STEAUA
Antrenor: Daniel Isăilă	0-0	Antrenor: Eugen Neagoe

'90 ILYEŞ • 1-1 ⚽ ⚽ '66 NICOLIŢĂ • 0-1

32. MINCĂ ★★		1. D. STANCA ★	'89
20. I. VOICU ★★	'83	3. EMEGHARA ★★	
15. OROS ★★	'21	4. ABRUDAN ★★	'26
21. AD. RUSU ★★		12. GERALDO ★★	
12. CR. IONESCU ★		14. LATOVLEVIC ★★	
7. CHIPCIU ★★		5. D. STOICA ★★	
10. ILYEŞ (CPT.) ★★★		16. NICOLIŢĂ ★★★	'89
18. M. CRISTESCU ★		9. RĂDUŢ ★★	'69
26. WILLIAMS ■	'22	11. PĂCURAR ★	
(14. BĂDOI, '34, ★★)		(12. TĂTĂRUŞANU, '89)	
23. V. BADEA ★		10. TÂNASE ★★	
(17. DEDU, '58, ★)		28. B. STANCU ★★★	
9. HADNAGY ★★★		(24. SURDU, '86)	

Rezerve: 12. Kajcsa – 8. Mateiu, 11. D. Martinovici, X. D. Drăgan, 55. L. Dumitru

Rezerve: 2. Todorov, 6. Gardoş, 19. A. Ionescu, 26. Bicfalvi, 91. C. Matei

Jucătorul meciului:

ILYEŞ ★★★

Arbitru: Cristian Balaj ★★★ (Baia Mare); **Asistenţi:** Dorin Mudura ★★★ (Oradea) şi Cătălin Savu ★★★ (Galaţi); **Stadion:** Tineretului; **Spectatori:** 7.000

SITUAŢIE / DEMISIA LUI PIŢURCĂ POATE LĂSA STEAUA ŞI FĂRĂ „CREIERUL“ DE LA MIJLOCUL TERENULUI

DOREL E DISTRUS!

Foto: Dan DUŢĂ

Pentru mine, nea Piţi înseamnă fotbal. Nu-mi pare rău că rămân la Steaua, dar îmi pare rău că nu-l mai am pe dânsul lângă mine

Dorel Stoica, mijlocaş Steaua

Mijlocaşul se teme că fără sprijinul tehnicianului nu va reuşi să aibă câştig de cauză în conflictul cu Universitatea Craiova

Nicu BĂDESCU
nicu.badescu@prosport.ro

Bogdan STERIOPOL
bogdan.steriopol@prosport.ro

Una dintre primele probleme care au apărut în inerţia demisiei lui Victor Piţurcă este cea a lui Dorel Stoica. Mijlocaşul a venit în Ghencea la cererea expresă a fostului selecţioner, care în plus i-a garantat că nu va fi nevoie să achite clauza de 990.000 de euro pe care Craiova o revendică după ce acesta a semnat cu Steaua!

Jocul pe alocuri încântător al Stelei din acest început de campionat a fost pus în mare măsură pe evoluţiile lui Dorel. Fostul căpitan din Bănie a reuşit să creeze la mijlocul terenului exact echilibrul de care echipa avea nevoie, iar în schema lui Piţurcă avea cel mai important rol.

„VA FI FOARTE GREU FĂRĂ NEA PIŢI"

Ieri, după ce despărţirea de Piţurcă devenise o certitudine, toţi steliştii erau dezamăgiţi. Dintre ei, cel mai tare părea să sufere Dorel Stoica, lucru confirmat şi de mărturia unui membru al staffului tehnic. „L-am văzut cum s-a schimbat la faţă când a auzit că plecăm. Era debusolat!". Mijlocaşul a explicat ieri pentru ProSport prin ce trece. „Eu am venit aici în special pentru dânsul, îi datorez totul în carieră. Sincer vă spun, dacă nici mie nu-mi pare rău că nea Piţi pleacă, atunci nu-i pare nimănui. Va fi foarte greu fără dânsul", a mărturisit Dorel.

Acum nu-mi rămâne decât să joc cât mai bine şi sper să-mi pot respecta contractul

Dorel Stoica, mijlocaş Steaua

SE TEME DE MITITELU

Ce n-a vrut să spună fotbalistul este că, pe lângă frustrările pe plan sportiv pe care plecarea lui Piţurcă i le-a provocat, o altă grijă a sa e acum memoriul pe care Universitatea Craiova l-a depus împotriva sa la LPF. În momentul semnării contractului cu Steaua, tehnicianul i-a garantat lui Stoica imunitate în cazul cu Ştiinţa, anume că nu va trebui să plătească niciun euro daune. Argumentul principal era relaţia bună pe care Piţi o are cu Mitică Dragomir. Acum, mijlocaşul nu ştie dacă se mai poate baza pe asul din mânecă, acesta reprezentând protecţia fostului tehnician, şi se teme că până la urmă va fi nevoit să plătească cei 990.000 de euro Craiovei. ■

1
gol
a marcat Stoica în cele trei meciuri oficiale pentru Steaua

MEME, APROAPE DE ASTRA

Maftei este primul jucător pe care îl va aduce la Ploieşti

Gigi STANCU
gigi.stancu@prosport.ro

Marian DIMA
marian.dima@prosport.ro

Urziceniul va rămâne fără toţi oamenii aduşi de către Meme (foto), care îl vor urma la noua destinaţie. Pe lângă Astra, Stoica negociază în paralel şi cu Vasluiul, „U" Cluj şi Timişoara.

În ceea ce priveşte următoarea destinaţie, Mihai Stoica are de ales dintre o sumedenie de variante, dar trebuie să se decidă repede pentru a-şi putea pune amprenta în ceea ce priveşte transferurile. Surse sigure îl dau pe fostul manager al Unirii aproape de Astra lui Niculae.

De altfel, cei doi au fost văzuţi aseară la meciul Astra - Gaz Metan Mediaş (0-2), iar parafarea actelor pare o chestiune de zile. Din câte se pare, MM a şi stabilit un prim transfer de la fosta sa echipă, anume pe Vasile Maftei, care va semna un contract pe patru ani cu ploieştenii. Totuşi, Stoica negociază la sânge cu patronul Niculae şi, în cazul în care nu vor ajunge la un consens, acesta se va reorienta către Vaslui sau „U" Cluj, acolo unde este dorit cu ardoare. Nici Ghencea nu ar fi o variantă de aruncat, în condiţiile în care va fi instalat ca antrenor acolo Dan Petrescu. ■

PUBLICITATE

Tu cu cine faci banking?

DEZASTRU / CONDUCEREA IALOMIŢENILOR IA ÎN CALCUL RETRAGEREA DIN TOATE COMPETIŢIILE OFICIALE DACĂ NU VA FACE ROST DE BANI ÎN SCURT TIMP

PRIMA EVADARE: GALA LA STEAUA!

Galamaz a mai fost curtat de Steaua şi iarna trecută, însă atunci a refuzat să facă pasul spre Ghencea

Criza financiară îl obligă pe Bucşaru să vândă tot ce poate şi primul pe listă este căpitanul echipei lui Levi

Gigi STANCU
gigi.stancu@prosport.ro

Patronul ialomiţenilor, Dumitru Bucşaru, mai încearcă două strategii pentru salvarea echipei: ori găseşte pe cineva interesat să cumpere clubul, ori vinde repede câţiva jucători. Cea mai concretă ofertă este pentru Galamaz din partea Stelei, dar tranzacţia n-ar aduce niciun ban, ci doar ar mai diminua datoria lui Bucşaru faţă de Gigi Becali.

1 milion de euro este suma la care este cotat George Galamaz de către şefii Unirii, în timp ce datoria lui Bucşaru către Gigi Becali se ridică la 3 milioane de euro

Practic, prima variantă pentru salvarea echipei ţine de vânzarea urgentă a patru-cinci jucători de valoare, care au avut în această perioadă oferte. „Produsele" principale scoase pe tarabă se numesc George Galamaz, Marius Bilaşco, Giedrius Arlauskis, Pablo Brandan şi Laurenţiu Marinescu, jucători care oricum nu mai pot fi ţinuţi. Marele neajuns în această ecuaţie este reprezentat de faptul că ofertele concrete nu se prea înghesuie, iar din cea mai iminentă tranzacţie, Galamaz la Steaua, nu s-ar produce niciun leu, pentru că totul ar intra în contul datoriei lui Bucşaru către Becali. Tot înspre Steaua s-ar putea îndrepta şi Iulian Apostol ori Bilaşco, ambii jucători fiind pe placul lui Becali.

NU SE PREZINTĂ CU HAJDUK?!

Dacă nu va vinde pe nimeni şi nici nu va găsi un nou investitor, toţi jucătorii Unirii vor depune memorii şi vor deveni liberi de contract pentru neplata salariilor, iar Urziceni va fi primul club care se va retrage din campionat şi din cupele europene, meciul cu Hajduk urmând astfel să nu se mai dispute. Practic, cele două variante ale lui Dumitru Bucşaru funcţionează contracronometru. Existenţa ialomiţenilor se va decide într-o săptămână, de club urmând să se ocupe în continuare Felix Grigore, actualul director general. ■

FORŢĂ
Evoluţiile foarte bune din ultimii doi ani ale lui Galamaz (în dreapta) în tricoul Unirii l-au făcut unul dintre cei mai curtaţi jucători din Liga I

Foto: Alexandru HOJDA

PUBLICITATE

Contează cu cine faci banking.

BCR
Gândim la fel.

PANDURII 2
DINAMO 2

www.prosport.ro

DINAMO
a devenit lider cel puțin pentru o zi

Loc	Echipa	M	V	E	Î	Gol.	Pct.	Ad.
★ 1	Dinamo	3	2	1	0	9-6	7	+4
★ 2	Gaz Metan	3	2	1	0	7-4	7	+4
● 3	FC Brașov	3	2	1	0	5-2	7	+1
● 4	Oțelul Galați	3	2	1	0	3-0	7	+4
● 5	Steaua	3	2	1	0	5-3	7	+4
● 6	Rapid	3	1	2	0	2-0	5	-1
7	Poli Timișoara	3	1	2	0	7-6	5	-1
8	CFR Cluj	3	1	1	1	4-3	4	+1
9	FCM Tg. Mureș	3	1	1	1	2-2	4	-2
10	Victoria Brănești	3	1	0	2	3-5	3	-3
11	Gloria Bistrița	2	0	2	0	3-3	2	-1
12	Unirea Urziceni	3	0	2	1	0-1	2	-1
13	FC Vaslui	3	0	2	1	2-4	2	-1
14	Pandurii Tg. Jiu	3	0	2	1	2-4	2	-4
▼ 15	U Craiova	3	0	1	2	1-3	1	-2
▼ 16	„U" Cluj	3	0	1	2	3-6	1	-5
▼ 17	Astra Ploiești	3	0	1	2	2-5	1	-5
▼ 18	Sp. Studențesc	2	0	0	2	3-6	0	-3

Legendă: ★ LC ● Europa League, plus câștigătoarea Cupei ▼ retrogradare

ETAPA A III-A

Vineri
„U" Cluj - Vaslui 1-1
Rapid - Oțelul 0-0
Brănești - Craiova 1-0

Sâmbătă
Tg. Mureș - Urziceni 1-0
FC Brașov - Steaua 1-1

Ieri
Astra - Gaz Metan 0-2
Timișoara - CFR 3-2
Pandurii - Dinamo 2-2

Azi
Sportul - Bistrița 18:00 GSP TV

ETAPA A IV-A

13-15 august 2010

Craiova – Timișoara
FC Vaslui – FC Brașov
Steaua – Brănești
CFR Cluj – Astra
Bistrița – Pandurii
Gaz Metan – Sportul
Dinamo – Rapid
Oțelul – Tg. Mureș
Urziceni – „U" Cluj

6 GOLURI CLASAMENT GOLGHETERI
Eric (Gaz Metan, foto)

2 GOLURI **B. Stancu** (Steaua), **N`Doye** (Dinamo), **Ad. Cristea** (Dinamo), **Magera, Axente și Curtean** (FC Timișoara), **Cl. Niculescu** („U" Cluj)

PROTEST

GALERIA I-A ACUZAT DE BLAT LA SPLIT

Dinamo a fost însoțită la Târgu-Jiu de o galerie formată din 200 de ultrași. Fanii au afișat un mesaj pe gardul din fața sectorului lor, prin care îi acuzau pe jucători de blat la meciul cu Hajduk: „Ne-ați vândut!. N-aveți cotă!". Suporterii nu și-au încurajat echipa, scandarea preferată având același caracter. „Nu uitați meciul trecut, când ați luat bani și ne-ați vândut".

După prima repriză, se părea că rușinea de la Split ar efecte post-traumatice care tind să se permamentizeze, însă „câinii" au revenit la 2-2 în partea a doua

SEMNE DE VIAȚĂ

Alexandru BRĂDESCU
alexandru.bradescu@prosport.ro

Cei de la Pandurii au răsucit aseară cuțitul în rana deschisă a lui Dinamo, ale cărei evoluții se transformă încet-încet într-un adevărat caz medical. După ce și-a dat doctoratul în eliminări rușinoase din Europa, la Split, „câinii" au resimțit șocul la Târgu-Jiu, terminând cu greu la egalitate, 2-2, goluri Brata și Orac, respectiv Andrei Cristea și Marius Niculae.

Conform unei expresii dragi a șefilor din „Ștefan cel Mare", Dinamo e la jumătatea distanței între Circul de Stat și Spitalul de Urgență. După ultimele evoluții, parcă e totuși mai aproape de instituția din urmă. Un joc empiric, care, în atac, creează o înghesuială peste cea din camera de gardă într-o seară cu trei accidente și două răfuieli de clanuri interlope, plus o apărare care nu mai funcționează nici pe aparate, deși primește electroșocuri unul după altul. Primul a venit aseară de la Pintilii, dar injecția cu morfină a venit de la asistentul Șovre, care a oprit imediat procesul și a reconectat-o pe Dinamo. Cablurile de la aparate le-au tras până la urmă Brata (voleu superb sub bară, după ce Torje și Helder s-au călcat pe picioare încercând să oprească o centrare) și Orac (din penalty, cu bilet de voie de la medicul-șef Avram, înduioșat până la lacrimi de căderea artistică a lui Brata).

A INTRAT „DANCIU", DAR A EGALAT „SĂGEATĂ"

Andone notează, urlă, se agită, dar resuscitarea n-avea de unde să vină. Mai ales că singura persoană cu alură de „maica răniților" de pe stadion, Bianca Drăgușanu, poate maxim să-l consoleze pe „Prințul„ Cristea. După pauză, adrenalina a început să apară în sângele „câinilor" odată cu leacurile Cătălin Munteanu sau Dănciulescu, dar și cu cei patru atacanți pe care Ando i-a aruncat la disperare spre careul advers în ultimul sfert de oră. A fost mai întâi golul de onoare, Andrei Cristea, după care a venit și egalarea de la Niculae. Salvarea sezonului lui Dinamo este totuși încă departe!

2 PANDURII
2 DINAMO

ASALT LA „ROBOCOP“

Badea și Borcea l-au sunat pe Dani Coman sâmbătă seara pentru a-i face o ofertă

Cătălin MUREȘANU
catalin.muresanu@prosport.ro

Meciul de la Split a făcut și prima victimă a sezonului în tabăra lui Dinamo. Partida din Croația a avut mulți vinovați, dar un singur plătitor: George Curcă.

Portarul a fost scos țap ispășitor, iar șefii i-au recomandat o pauză, trimițându-l pe termen nelimitat la echipa secundă. În tot acest timp, acționarii i-au căutat înlocuitor, iar ținta principală a rămas Dani Coman (foto). Portarul, care așteaptă răspunsul Ligii Profesioniste pentru a deveni liber de contract, a fost contactat sâmbătă seara, imediat după meciul fostei sale echipe cu Steaua, de către Nicolae Badea și Cristi Borcea. Cei doi l-au ofertat, însă „Robocop" nu a dat un răspuns, asta pentru că la mijloc se află Rapidul.

14
prezențe
are Dani Coman în tricoul echipei naționale

180
de mii de euro
este salariul pe care l-ar primi Coman la Dinamo

S-A ÎNȚELES CU GIULEȘTENII?

Surse sigure spun că fostul internațional și-a dat acordul verbal pentru a merge la Rapid, însă nu s-a semnat niciun act. A jurat că nu va trăda Giuleștiul și ar vrea să meargă sub Podul Grant, însă după ce Comisia de Soluționare a Litigiilor va da răspunsul pentru memoriul depus de el, atunci va fi gata să semneze actele. Rapidiștii îi oferă 120.000 de euro pe an, Dinamo ar fi dispusă să dea mai mult, însă cu anumite clauze de obiectiv. Până cel târziu miercuri, Dani Coman se va decide în privința viitoarei destinații. ■

Trebuie să privim partea pozitivă, mai ales că am avut puterea să revenim de la 2-0. Important este că ne-am revenit puțin după meciul cu Split
Ionel Dănciulescu, atacant Dinamo

„DACĂ NU AM TIMP, PLEC!“

La conferința de presă de după meci, Andone a spus că va părăsi echipa dacă va simți presiune din partea șefilor

Adrian DUMITRU
adrian.dumitru@prosport.ro

La sfârșitul partidei cu Pandurii (2-2), Ioan Andone a apărut în fața presei având mina omului nemulțumit. De mai multe lucruri, printre care și recentele aluzii ale șefilor vizavi de jocul echipei.

„Am câștigat un punct cu mare noroc. Am arătat cât de cât putere de luptă, dar ce să mai vorbim, am dat două goluri din faze fixe, iar rezultatul e norocos". Apoi, tehnicianul a vrut să lămurească unele unele zvonuri apărute în presă. „Mie nici Giovani Becali nu-mi face echipa, nici Borcea, nici nimeni. Se spune chiar că am fi vândut meciul. Păi ce diferență a fost între prima repriză cu Pandurii și prima repriză de la Split? Niciuna!". Iar la sfârșit, Ando a pus punctul pe „i". „Dacă mă sună cineva să-mi impună vreun jucător, îmi dau demisia imediat. Am venit aici să construiesc o echipă, dacă am timp o s-o fac, dacă nu, plec, sunt atâtea alte echipe".

BADEA ANTI, BORCEA PRO ANDO

ProSport a aflat că Ioan Andone nu prea se mai află în grațiile lui Nicolae Badea. Meciul de la Split l-a nemulțumit pe bossul de la Computerland, iar aseară, la sfârșitul meciului, a oferit o declarație care lasă loc de interpretări. „Întrebați-l pe antrenor despre acest meci, eu n-am ce să comentez!". În schimb, Cristi Borcea și Giovani Becali îl susțin în continuare pe „Fălcos". ■

La primul gol a fost o problemă de comunicare între Helder și Torje, care s-au dat cap în cap. Trebuia la pauză să-l scot pe Helder și să joc cu Torje fundaș dreapta
Ioan Andone, antrenor Dinamo

Nu am ce să comentez, întrebați antrenorul despre acest meci
Nicolae Badea, președinte CA Dinamo

PANDURII TG. JIU	2-2 (2-0)	DINAMO
antrenor: Ionuț Badea		antrenor: Ioan Andone

'30 BRATA • 1-0 ⚽ '42 D. ORAC • 2-0 (PEN.) ⚽
⚽ '84 AN. CRISTEA • 2-1 ⚽ '90 M. NICULAE • 2-2

12. M. POPA ★		23. NAUMOVSKI ★	
2. G. MATEI ★		16. HELDER ★	'54
3. VIERA ★★		(9. M. NICULAE '69) ★★★	
21. CHIRICHEȘ ★		4. MOȚI ★	
6. CARDOSO ★★		30. GARAT ★	'49
28. MENASSEL ★★		31. BAZZI ■	'22
5. PINTILII (CPT) ★★★	'62	26. MĂRGĂRITESCU ★	
(30. I. IORDACHE '86)		22. TORJE ★★	
7. BĂCILĂ ★★★	'85	29. N'DOYE ■	
8. D. ORAC ★★	'25	(7. C. MUNTEANU '46) ★★	
17. BRATA ★★★	'51	20. AD. CRISTEA ★★	'2
(16. NISTOR '56) ★		19. L. GANEA ★	
9. APOSTU ★		(15. DĂNCIULESCU '63) ★★	
(20. STROMAJER '70) ★		17. AN. CRISTEA (CPT) ★★	

Rezerve: 80. Mingote, 29. Grecu, 4. Chibulcutean, 10. Hidișa

Rezerve: 12. Bălgrădean – 25. Scarlatache, 18. L. Goian, 5. D. Kone

Jucătorul meciului: BĂCILĂ ★★★

Arbitru: Marius Avram ★ (București); **Asistenți:** Miklos Nagy ★★★ (Cluj), Octavian Șovre ★ (Oradea) • **Stadion:** Municipal • **Spectatori:** 4.500

SCHIMBĂRI

HELDER TITULAR, DAR CU GHINION

Ioan Andone a schimbat atât tactica, cât și unii dintre jucători față de meciul de la Split. Scarlatache a fost lăsat pe bară, în locul lui în dreapta fiind trimis brazilianul Helder. Acesta a greșit la primul gol, luat de pe partea sa, iar la penalty-ul gorjenilor a fost în prim-plan, chiar dacă Marius Avram a dictat greșit lovitură de la 11 metri la contactul său cu Brata.

ARBITRAJ

GOL ANULAT CORECT PENTRU PANDURII ȘI PENALTY INVENTAT

Prima eroare gravă a brigăzii de arbitri s-a petrecut în minutul 21, când Octavian Șovre a indicat eronat ofsaid la golul lui Pintilii. Apoi, centralul Avram a acordat greșit penalty-ul din care gazdele au făcut 2-0. În schimb, același Șovre a anulat corect un gol al gazdelor, la 0-0, pentru o poziție afară din joc! În minutul 49, Garat l-a lovit pe Orac, însă centralul Avram i-a acordat doar galben, deși se impunea eliminarea.

ÎN SFÂRȘIT?

PULHAC PLEACĂ AZI!

Cristi Pulhac nu a fost păstrat în lot de către Ioan Andone pentru meciul de aseară. Jucătorul a fost anunțat cu câteva ore înaintea partidei că va pleca, în sfârșit, la Alicante. „Ar fi bine să nu joci. Am semnat toate actele cu Hercules și o să decolezi mâine (n.r. - astăzi) spre Spania", i-au transmis șefii fundașului stânga. În locul său, „Fălcosul" l-a trimis în primul „11" pe Elias Bazzi, argentinianul adus de la FC Argeș.

PUBLICITATE

TRĂIM PROVOCĂRI DIFERITE, DE CE AM COMUNICA LA FEL?

CREEAZĂ-ȚI ABONAMENTUL COSMOTE PERFECT PENTRU TINE
COMUNICARE NELIMITATĂ
ÎN REȚEA ÎN PRIMELE 6 LUNI
+155 MINUTE NAȚIONALE
9,92 Euro/lună
COSMOTE
Lumea noastră ești tu
www.cosmote.ro
Oferta este valabilă până la 30 septembrie 2010, poate fi prelungită și este valabilă la portarea numărului de abonat pe o perioadă de 2 ani în rețeaua Cosmote. Oferta constă în abonamentul standard (125 minute naționale și internaționale + 1000 minute + 1000 SMS-uri în rețeaua COSMOTE) plus un bonus lunar, valabil în primele 6 luni de abonament (minute și SMS-uri nelimitate în rețeaua COSMOTE) precum și un bonus lunar de 30 de minute în rețele naționale și internaționale, valabil în primele 12 luni de abonament. Detalii suplimentare despre ofertă și prelungirea valabilității pe www.cosmote.ro și în magazine.

TIMIŞOARA 3
CFR 2

MANDORLINI, PE FĂRAŞ?

Şefii CFR-ului vor să-l aducă pe Nicolo Napoli

Debutul neconvingător de sezon nu este pe placul şefilor CFR-ului, iar zilele lui Mandorlini (foto) în Gruia par a fi numărate.

Antrenorul italian care a adus al doilea titlu pentru CFR pare că nu va prinde grupele Ligii Campionilor. Mandorlini nu mai e agreat de Paszkany şi Mureşan, care-i caută înlocuitor de zor. O persoană din conducerea campioanei s-a deplasat în weekend-ul trecut la Craiova, acolo unde s-a întâlnit cu Nicolo Napoli, căruia i-a propus preluarea băncii tehnice a CFR-ului. Italianul a primit termen de gândire câteva zile şi are şanse mari de a prelua echipa din Gruia.

Dedic golurile părinţilor mei şi lui Chiacu, care înainte de meci mi-a spus că voi marca
Alex Curtean, mijlocaş Poli

Au fost foarte multe erori. Asta ne-a costat. Nu suntem pregătiţi de Champions League, dar mai avem timp să lucrăm
Saşa Bjelanovic, atacant CFR

VOIA JORI DE EUROPA

SUCCES / CU „PIZON" („PORUMBELUL") LA COMANDĂ, ALEXE ŞI COMPANIA AU ARĂTAT CONTRA CFR-ULUI A „PORUMBEI" DE ELITĂ

16 luni au trecut de când Curtean nu mai marcase pentru Poli. Ultima dată înscrisese în campionat în aprilie 2009 (Bistriţa – Poli 0-1)

Poli a zdruncinat din temelii campioana, 3-2, şi caută în zare grupele Europa League. Vine City!

Foto: Szasz ISTVAN

Cristian CUCOLAŞ (Timişoara)
cristian.cucolas@prosport.ro

Tiki-Taka s-a mutat aseară în Banat. Pe bune! Poli a predat lecţia de spaniolă CFR-ului (3-2), care n-a mai luat trei goluri de zece luni din Europa League, cu Sparta Praga, la Cluj!

Fiscul a pus sechestru pe fotbalişti la Poli, nu şi pe fotbal! Miracolul MyPa plus 16.000 de suflete „violete" pursânge. „Chimia" cu care elevii lui „Pizon" au zburat în faţa CFR-ului în prima parte. Bară Axente (3), Magera (7) şi apoi ambii (20) fac un start fulminant pentru Poli. Timişoara joacă incredibil, leagă tot, şi doar Nuno Claro scapă campioana de umilinţă. Cluj-ul loveşte însă primul, când Bjelanovic (26) e killer în 12 metri după un asisst perfect marca... Sepsi! Dar Poli nu-şi minte fanii! Clujul exultă, mai ales apărarea, şi la doar două minute Curtean (28) face dreptate din centrul careului „ceferist". Mandorlini e KO, echipa la fel, iar Poli loveşte! Bourceanu îl simte pe Axente infiltrat între Piccolo şi Cadu, serveşte ideal, iar în disperare, căpitanul CFR-ului îl „îngroapă" pe Nuno. E 2-1 în doar 10 minute, scor de pauză, dar doar după ce portarul Clujului mai intervine o dată salvator la Magera (40).

„DUBLĂ" PENTRU ALEX CURTEAN

CFR-ul respiră abia după pauză. Mandorlini umblă doar la moral nu şi la formulă, iar campioana îşi aduce aminte şi de atac. Culio (53) dă tonul renaşterii, dar Taborda respinge şutul violent al argentinianului din 18 m. E praf în ochii celor 40 de fani veniţi în Banat! Axente agaţă viclean o pasă aproape de careul oaspeţilor, trage năprasnic la poartă, Nuno respinge, dar în ghetele lui Curtean (61)! 3-1 şi Mandorlini e disperat, cere ajutor de la Traore şi Ema Kone, primul tocmai cel pe care-l umilise acum şase zile.

Poli strânge liniile, închide orice alee distrugătoare, astfel că CFR-ul se pierde la 16 metri. Tribunele îl cer pe Zicu, devenit idol în Banat, iar „Pizon" execută. Clujul nu mai are vlagă să întoarcă scorul, iar pe Mandorlini îl aşteaptă o zi de luni încinsă, în biroul şefilor!

POLI TIMIŞOARA 3-2 CFR CLUJ
2-1

Antrenor: Vladimir Petrovic | Antrenor: Andrea Mandorlini

'28 CURTEAN • 1-1 ⚽ '26 BJELANOVIC • 0-1
'36 AXENTE • 2-1 ⚽ ⚽ '92 KONE • 3-2
'61 CURTEAN • 3-1 ⚽

99. TABORDA ★★		1. NUNO CLARO ★	
13. SCUTARU ★★		4. PANIN ★	
4. LUCHIN ★★		20. CADU (CPT.) ★	
28. CISOVSKY ★★	'14	13. PICCOLO ★	
8. SEPSI ★★		66. EDIMAR ★	
5. ALEXA (CPT.) ★★		31. DANI ★★	
6. BOURCEANU ★★		(28. E. KONE, '70 ★★	'80)
(31. POPARADU, '91)		6. MUREŞAN ★★	'47
21. GOGA ★		19. CULIO ★	
(14. MERA, '85)		22. HORA ★	
17. MAGERA ★★		(15. ALCANTARA, '88)	
7. CURTEAN ★★★		32. BJELANOVIC ★★	
(27. ZICU, '79)		10. DEAC ★★	
9. AXENTE ★★★		(9. TRAORE, '65 ★★)	

Rezerve: 29. Pantilimon, 10. Tameş, 15. Chiacu, 20. I. Popovici,
Rezerve: 33. Peskovic, 2. Tony, 7. E. Dică, 8. Kivuvu,

Jucătorul meciului: CURTEAN ★★★

Arbitru: Alexandru Deaconu ★★★ (Bucureşti); **Asistenţi:** Sebastian Gheorghe ★★★ (Suceava) şi Robert Ghinculeac ★★★ (Bucureşti); **Stadion:** „Dan Păltinişanu" (Timişoara); **Spectatori:** 16.000

SPORTUL AZI, 18:00 BISTRIŢA
GSP TV

Antrenor: Tibor Selymes | Antrenor: Laurenţiu Reghecampf

Sistem de joc: 4-4-2 | Sistem de joc: 4-4-2

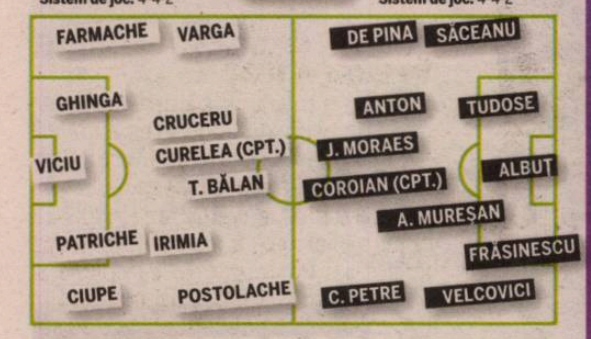

Rezerve: 12. Niculescu, 10. Ferfelea, 8. Nae, 21. Nicola, 5. Lung, 11. C. Gheorghe, 16. Lungu
Absenţi: -

Rezerve: 12. Irimia, 11. De Souza, 21. Keita, 24. Ene, 25. Predescu, 28. Bawab, 30. Băjenaru
Absent: V. Năstase (suspendat)

Arbitru: Adrian Comănescu (Rm. Vâlcea); **Asistenţi:** Vasile Marinescu şi Valentin Avram (ambii din Bucureşti); **Stadion:** Sportul (Bucureşti); **Bilete:** 10 lei - peluze, 15 lei - tribuna a II-a, 20 lei - tribuna I

TIMIŞOARA 3
CFR 2

PUBLICITATE

GEST *Un suporter timişorean prezent aseară în tribune la meciul Poli – CFR s-a gândit la un mod inedit de a-şi cere iubita de nevastă. Astfel, la pauza jocului, toţi cei ce se aflau pe „Dan Păltinişanu" au putut să vadă că pe tabela de marcaj a apărut mesajul: „Alina, vrei să fii soţia mea?"*

PARIEZI? STANLEYBET GARANTEAZĂ!

Foto: Szasz ISTVAN

FAZA ETAPEI oferită de
Stanleybet
pariază englezeşte!
1 campionii cotelor

„A FOST BATJOCORIT"

TENSIUNI / MARIAN IANCU EXPLICĂ PLECAREA DIRECTORULUI GENERAL DE LA TIMIŞOARA

Chivorchian şi-a dat demisia de la Poli, sătul de tratamentul ostil al autorităţilor

Chiar mă întrebam cât mai rezistă. Cred că s-a şi îmbolnăvit. Problema cea mai mare e cine va prelua atribuţiile lui
Marian Iancu, patron Poli Timişoara

Radu FAUR
radu.faur@prosport.ro

Gheorghe Chivorchian (foto) a şocat multă lume când a anunţat că vrea să renunţe la funcţia de director general al lui Poli. Patronul Marian Iancu a dat ieri cărţile pe faţă şi a oferit detaliile demisiei lui Chivo.

Când a fost instalat în această funcţie, Chivorchian a preluat îndatoririle administrative care înainte îi aparţineau lui Iancu. Lovindu-se de măsurile de austeritate luate de CJ Timiş şi în special de faptul că Fiscul a pus sechestru pe jucătorii timişoreni, Chivorchian l-a anunţat pe patron că doreşte să se retragă! „E un gest unilateral. Probabil va urma o redistribuire a portofoliului, o reaşezare a funcţiilor. Domnul Chivorchian vrea să renunţe la postul de director general şi probabil va redeveni preşedintele Consiliului Director. Să vedem dacă mai vrea să rămână în club", a explicat Marian Iancu.

„AMENINŢAT DE PUTEREA LOCALĂ!"

Patronul clubului timişorean spune că Poli este atacată de cei care deţin puterea în Timiş. „Cred că i-au ajuns şi lui câte s-au întâmplat. Omul ăsta a salvat clubul în ultimele şapte-opt luni. A muncit de dimineaţă până seară şi a fost batjocorit, ameninţat, călcat în picioare de puterea locală. Persoana care are putere maximă în oraş şi în judeţ încearcă să ne distrugă, atacă din interior cu atâta virulenţă, în fiecare zi apare Fiscul cu altceva, cu o nouă lovitură pentru club", a spus Iancu. Şeful Timişoarei afirmă că gruparea pe care o conduce nu are nicio datorie, iar Fiscul i-a pus clubului în cârcă datorii acumulate înaintea venirii BkP.

„POATE MERGEM ÎN LIGA A II-A"

Iancu a mai spus că probabilitatea ca el să revină în conducerea administrativă a clubului este foarte mică. „Vom vedea. Mie mi-e scârbă. Ce motiv am eu să mă întorc să administrez clubul? Eu vreau să lichidez, să-mi văd de drum, de familie. Poate ducem campionatul acesta până la capăt, apoi mergem în Liga a II-a. Eu nu pot să suport ce au suportat Chivorchian şi Negrei din partea acestor ticăloşi. Eu le-am spus public ce am avut de spus şi acum probabil se răzbună, dar nu se iau cu mine, se iau cu clubul. Nu îi ţine să mă atace pe mine direct", a declarat Marian Iancu.

Mi-am depus demisia, sunt în preaviz dar nu ştiu încă dacă plec de la Timişoara
Gheorghe Chivorchian, director general Poli Timişoara

„ECHIPA E OBOSITĂ!"

Andrea Mandorlini a găsit scuze pentru eşecul cu Poli

Banatul rămâne o zonă neprielnică. E ruşinos că ei au jucat meci joi şi s-au recuperat, iar noi am stat de luni şi am căzut fizic
Iuliu Mureşan, preşedinte CFR

Foto: Szasz ISTVAN

Radu FAUR
radu.faur@prosport.ro

Andrea Mandorlini a apărut abătut la conferinţa de presă de după jocul cu Timişoara, scor 2-3.

Tehnicianul CFR-ului a pus eşecul cu Poli pe seama oboselii echipei sale şi spune că Timişoara e candidată la titlul. „Nu am făcut un joc prea bun. A avut dreptate preşedintele nostru când a spus că echipa este cam obosită. Felicit Timişoara, a fost mai bună decât noi în această seară. Poli se bate la titlu împreună cu cinci sau şase echipe. Are toate atu-urile să facă parte din acest grup", a spus Mandorlini.

POLI, MAESTRA REVENIRILOR

De cealaltă parte, Vladimir Petrovic radia de fericire. Poli a revenit pentru a patra oară în acest sezon după ce a fost condusă pe tabelă. „Pentru jucători, nu e nevoie să aibă motive în plus de la antrenor pentru a se motiva în astfel de derby-uri. Ei s-au dăruit foarte mult pentru că au jucat împotriva campioanei. E obligaţia noastră pentru public să jucăm spectaculos. Dacă nu vom mai evolua aşa, nu va mai veni lumea la meci. Mereu le voi cere să joace aşa, frumos, pentru public. Este foarte dificil când joci foarte bine şi adversarul te conduce, dar am trecut peste asta şi e bine că am egalat repede. În meciul anterior am fost conduşi cu 3-0 şi am revenit, însă în această seară (n.r. ieri) nu ştiu dacă am mai fi reuşit acest lucru pentru că am întâlnit un adversar puternic. În legătură cu obiectivul, dacă echipa va prinde Europa League, eu sunt mulţumit", a declarat Petrovic.

La primul gol a fost greşeala mea, sper să mă revanşez. La sfârşit domnul Chivorchian ne-a felicitat ca şi cum ar fi în continuare preşedinte
Laszlo Sepsi, fundaş Poli

LIGA I

„LIPPI“, ÎN CUMPĂNĂ

Mihai Stoichiță e aproape demis de la Astra, după 0-2 cu Gaz Metan

Marian DIMA
marian.dima@prosport.ro

Visele de mărire ale Astrei, cu Stoichiță pe bancă, par să se fi spulberat după doar trei meciuri. Ploieștenii au ajuns la minus cinci în clasamentul adevărului cu 0-2, ieri, cu Gaz Metan.

Meciul cu Gaz Metan a părut unul imposibil pentru prahoveni, cele două goluri primite fiind o „pedeapsă” blândă pentru cei 800 de spectatori. Elevii lui Pustai au mai ratat de trei ori singur cu portarul, doar Ebede păstrând proporțiile eșecului. Brazilianul Eric a fost din nou de neoprit, marcând de două ori și alimentând zvonurile privind plecarea lui Stoichiță, mai ales că în tribună, alături de patronul Ioan Niculae, a stat Mihai Stoica, MM fiind văzut ca o soluție salvatoare pentru a redresa ce se mai poate, dacă se poate. „Cimitirele sunt pline de oameni de neînlocuit, eu sunt de părere că oricine poate fi schimbat, acesta este principiul meu în viață”, avea să spună Stoichiță după meci, antrenorul ploieștenilor nefăcându-și probleme pentru viitor.

Readuc din nou în atenție naturalizarea lui Eric pentru a juca în națională României. După trei ani aici, cred că ar fi o soluție bună

Cristi Pustai, antrenor Gaz Metan Mediaș

ASTRA	0-2 (0-1)	GAZ METAN
Antrenor: Mihai Stoichiță		Antrenor: Cristi Pustai

⚽ '18 ERIC • PEN. 0-1
⚽ '84 ERIC • 0-2

12. EBEDE ★★	■ '19	12. PLEȘCA ★★	
2. MĂȚEL ★		3. TRTOVAC ★★	
4. MIHALACHE ★	■ '67	19. FL. LAZĂR ★★	
5. ROHAT (CPT.) ★		13. AKKAKI ★★	
17. V. SANDU ★		25. MARKOVIC ★★★	
18. STRĂTILĂ ■		21. TODEA ★★	
8. SETO ★		15. HOBAN ★★★	
(21. FATAI, '65 ★)		5. AL. MUNTEANU ★	
11. BORNOSUZOV ■		(16. R. ZAHARIA, '63 ★★	■ '92)
23. V. DINU ■	■ '34	27. ERIC ★★★★	
10. CL. TUDOR ★		(7. KUBALA, '85)	
(14. POPARA, '59 ★★)		88. PÂRVULESCU ★★★	
19. LUKACS ★		2. AGANOVIC ★★★★	
(15. MIHALCEA, '53 ★)		(9. LIȚU, '86)	

Rezerve: 1. Popa – 16. M. Florea, 24. Nogo, 25. Crăciun

Rezerve: 1. Portnoj – , 18. Prekop, 28. Batin, 80. Miclea

Jucătorul meciului: ERIC ★★★★

Arbitru: Radu Petrescu ★★ (București); **Asistenți:** Radu Iulian ★★ și Florin Stănescu ★★★ (ambii București); **Stadion:** Astra; **Spectatori:** 800

COOPERARE / PATRONUL RAPIDULUI ȘI CEL AL LUI SPORTING BRAGA AU PUS BAZELE UNEI COLABORĂRI

FRĂȚIE ROMÂNO-PORTUGHEZĂ

George Copos l-a invitat pe omologul său din Portugalia în România pentru a discuta despre un schimb de jucători

Alex AMIRONOAIEI
alex.amironoaiei@prosport.ro

Victor STOICESCU
victor.stoicescu@prosport.ro

Cu gândul la a duce Rapidul în rândul echipelor de top, George Copos a pus la cale o colaborare-surpriză cu Sporting Braga.

Echipa cu cei mai mulți vorbitori de limbă portugheză din Liga I, Rapid, a semnat săptămâna trecută un contract de colaborare cu Sporting Braga, vicecampioana Portugaliei. Promotorul acestei afaceri este chiar patronul giuleștenilor, George Copos, care împreună cu bossul lusitanilor, Antonio Salvador, a pus bazele unui parteneriat între cele două cluburi. „Suntem extrem de încântați că vom colabora cu un club de talia Rapidului”, a confirmat președintele portughezilor, Ricardo Lemos.

RAPID AR VREA DOI JUCĂTORI

Clubul de la care a venit Cesinha la Rapid în 2007 ar mai putea trimite fotbaliști în Giulești. „Ne mai dorim doi jucători, un mijlocaș stânga și un atacant. Să vedem ce putem rezolva”, a declarat George Copos, care l-a invitat pe Salvador în România pentru a detalia datele colaborării. Din câte se pare, giuleștenii ar fi interesați de serviciile atacantului Rodrigo José Lima dos Santos, care ar putea ajunge la Rapid sub formă de împrumut. În funcție de ce vor stabili cei doi conducători, Rapid ar putea trimite și ea un fotbalist pentru a juca la Braga.

Am discutat cu domnul Salvador despre o colaborare. Chiar l-am invitat în România pentru a vedea Rapidul

George Copos, patron Rapid

Suntem încântați să colaborăm cu un club ca Rapid

Ricardo Lima, președinte Sporting Braga

A fost cel mai slab meci al nostru din actualul sezon. Cesinha ne-a lipsit, iar Roman s-a accidentat și mai mult nu a jucat. Echipa suferă din punctul de vedere al motivației

Dinu Gheorghe, președinte Rapid

DECEPȚIE / ECHIPA PREGĂTITĂ DE MARIUS ȘUMUDICĂ NU A AVUT ÎN PARTIDA CU OȚELUL GALAȚI NICIO OCAZIE MARE DE GOL, IAR DUPĂ MECI AU APĂRUT TENSIUNILE

S-A SUPĂRAT ȘUMI!

Antrenorul din Giulești și-a certat la final jucătorii în prezența președintelui Dinu Gheorghe

Victor STOICESCU
victor.stoicescu@prosport.ro

După ce au avut două partide bune, rapidiștii nu au reușit să câștige meciul cu Oțelul Galați, iar acest lucru a încins spiritele în sânul grupării „feroviare”.

În partida de vineri seară, cu gălățenii, elevii lui Marius Șumudică au lăsat senzația că nu au avut chef de fotbal. „N-am reușit să înscriem, n-am reușit să ne organizăm atât de bine pe faza ofensivă, singurul plus este faza defensivă, care se antrenează ușor, și am reușit să facem față cu brio, n-am primit niciun gol în trei meciuri”, a declarat antrenorul giuleștenilor. La finalul jocului, Șumudică și-a revărsat supărarea direct asupra jucătorilor, băgându-i într-o ședință la care a participat și Dinu Gheorghe. A continuat apoi „instrucția” prin a-i scoate pe teren pentru un antrenament ușor.

Foto: Vlad CONSTANTINESCU

ROMAN A CERUT SCHIMBAREA LA PAUZĂ

Șumudică a avut destule bătăi de cap și în timpul meciului. La pauză, Mihai Roman i-a cerut antrenorului să-l schimbe, spunând că nu mai poate continua. Fotbalistul venit de la FC Brașov riscă să piardă și disputa cu Dinamo din etapa viitoare. De asemenea, accidentarea lui Cesinha îi dă mari bătăi de cap lui Șumudică, el negăsind înlocuitorul perfect pentru brazilian în banda stângă. Înainte de confruntarea cu Oțelul, tehnicianul giuleștenilor a vrut să-l titularizeze pe Herea în locul lui Cesinha, dar mijlocașul i-a transmis că nu poate să aibă randament în partea stângă, însă nici Bozovic, care joacă 4-4-2 la naționala Muntenegrului, nu a avut o prestație bună, fiind schimbat la pauză. ■

„MESAJUL LUI CHIVU: SACRIFICIU!“

INTERVIU / MARIUS BILAȘCO DEZVĂLUIE CĂ LIDERUL TRICOLORILOR LE-A CERUT COLEGILOR DĂRUIRE TOTALĂ

Foto: Bogdan IORDACHE

Atacantul Urziceniului e din nou la națională pentru meciul cu Turcia și spune că Răzvan Lucescu și Dan Petrescu seamănă mult ca stil

Doru GHEORGHIU
doru.gheorghiu@prosport.ro

Convocat din nou la lotul național, Marius Bilașco (foto, în dreapta) pare să devină un obișnuit al primei reprezentative. Mai mult, apreciat de Răzvan Lucescu în turneul din Austria, Bilașco are șanse mari să fie titular pe 11 august, cu Turcia, la Istanbul.

Marius, ajungi la națională la o vârstă la care alții au deja zeci de selecții...
Așa am fost mereu. Mi s-au întâmplat toate mai târziu în viață. Oricum, speram și așteptam și convocarea la națională în momentul în care am ajuns cu Unirea Urziceni în Liga Campionilor.

Te consideri un ghinionist pentru faptul că toate vin târziu pentru tine?
Nu. Nu am privit niciodată lucrurile așa. Mă bucur că s-au întâmplat, nu că au venit târziu. Apoi, mai am timp să mă afirm și la națională.

„E O ONOARE SĂ FIU COLEG CU CHIVU!“

Ceea ce-ți cere Răzvan Lucescu la națională e mai complicat decât ce joci la Urziceni?
Nu. Răzvan Lucescu seamănă foarte bine ca stil și ca solicitări tactice pe care le face jucătorilor. Asta mă avantajează. Joc la națională cam la fel ca la Unirea.

Cum a fost primul contact cu lotul național în Austria?
M-a impresionat mult Chivu. A fost și este o onoare să joc lângă un fotbalist atât de mare. Apoi, și în afara terenului este un tip aparte.

Mai concret?
În Austria a vorbit mult cu noi toți și ne-a transmis un mesaj ca de la căpitan la ceilalți. Nu vă pot dezvălui exact ce ne-a spus, pentru că sunt ale noastre. Este însă vorba despre spiritul de echipă, despre faptul că trebuie să ne sacrificăm și să facem tot ce putem ca să obținem calificarea. ■

Îl admir mult pe Mutu ca fotbalist. M-am mândrit mereu cu faptul că, la FC Argeș, după ce el a plecat, eu i-am preluat locul în echipă
Marius Bilașco, atacant România

Eu sunt convins că ne calificăm la Euro 2012. Avem o echipă bună și, evaluând și adversarele, nu sunt motive să ne fie teamă
Marius Bilașco, atacant România

LOTUL ROMÂNIEI PENTRU AMICALUL CU TURCIA

PORTARI: Bogdan Lobonț (AS Roma), Costel Pantilimon (FC Timișoara), Mircea Bornescu (Rapid)
FUNDAȘI: Ovidiu Dănănae (U Craiova), Cristian Panin (CFR Cluj), Gabriel Tamaș (West Bromwich), George Galamaz (Unirea Urziceni), Cristian Chivu (Internazionale Milano), Vasile Maftei (Unirea Urziceni), Răzvan Rat (Șahtior Donețk), Mihai Neșu (FC Utrecht)
MIJLOCAȘI: Răzvan Cociș (Al-Nassr), Bănel Nicoliță (Steaua, foto), Mirel Rădoi (Al-Hilal), Mihai Răduț (Steaua București), George Florescu (Alania Vladikavkaz), Gabriel Mureșan (CFR Cluj), Ciprian Deac (CFR Cluj), Cristian Tănase (Steaua)
ATACANȚI: Daniel Niculae (AS Monaco), Bogdan Stancu (Steaua), Ciprian Marica (VfB Stuttgart), Marius Bilașco (Unirea Urziceni)
Partida cu Turcia se va disputa miercuri, pe stadionul „Șükrü Saracoglu” din Istanbul, de la ora 21:15.

CONTRAPERFORMANȚĂ

NICIUN „CÂINE” LA NAȚIONALĂ!

Gabriel Torje nu și-a găsit loc decât la selecționata U 21. Răzvan Lucescu l-ar fi inclus în lotul pentru Turcia, dar selecționerul de la tineret, Emil Săndoi, avea mai mare nevoie de mijlocașul dinamovist. Tot miercuri, naționala U 21 joacă un meci foarte important la Chișinău, în cadrul preliminariilor Campionatului European de tineret, ediția 2011. Astfel, Dinamo rămâne fără niciun jucător convocat la prima reprezentativă și cu doar doi fotbaliști la lotul U 21, în afara lui Torje fiind convocat și Liviu Ganea.

ÎNLOCUIRE

NICOLIȚĂ, CONVOCAT ÎN ULTIMUL MOMENT!

Inițial, în lotul convocat de Răzvan Lucescu pentru partida de la Istanbul figura și fotbalistul Rapidului, Mihai Roman. Selecționerul a trebuit să renunțe la acesta din cauza unei accidentări. În locul lui Roman a fost convocat pe ultima sută de metri căpitanul Stelei, Bănel Nicoliță. În rest, până aseară, doctorul Pompiliu Popescu nu s-a confruntat cu alte probleme medicale majore.

Pe ăsta mic îl fac atacant, îl pregătesc să-i ia locul lui Marius Niculae la Dinamo
Ionel Ganea, despre fiul său, George

„VĂ CAM MUȘCĂ MINGEA!“

Ganea jr și Ganea sr ne-au dat clasă la tenis cu piciorul

ProSport a fost și în weekend pe „Via sport” de pe Kiseleff, de data asta împreună cu fostul internațional Ionel Ganea, care ne-a bătut rău de tot la tenis cu piciorul!

Ganea, actualmente antrenor la Dinamo II, a făcut echipă cu fiul său, George, în vârstă de 12 ani. Noi am încercat să contracarăm tehnica lor prin gabarit, depășit, e drept. „Vă cam mușcă mingea!”, ne-a tachinat Ganea senior, în timp ce îi pasa la fileu fiului său. Adevărul e că ăsta micu' a fost mult mai în formă decât noi și chiar a avut execuții care ne-au lăsat mască. Familia Ganea a luat setul cu 21-16, însă scorul putea fi mai mare dacă tata Ganea nu se relaxa pe final. George și Ionel au jucat apoi cu doi fani aflați la mișcare pe „Via sport” și care le-au pus mai multe probleme.

„Vă batem și la tenis, și la baschet, și la ce sport vreți voi!”, ne-a amenințat „Ganezul”, luând o minge de baschet și aruncând-o cu precizie la coș. Deși a fost foarte cald, mișcarea ne-a prins bine tuturor și, dacă n-ați venit încă pe „Via sport”, unde se blochează traficul weekend de weekend, vă așteptăm sâmbăta viitoare cu invitați-surpriză! ■

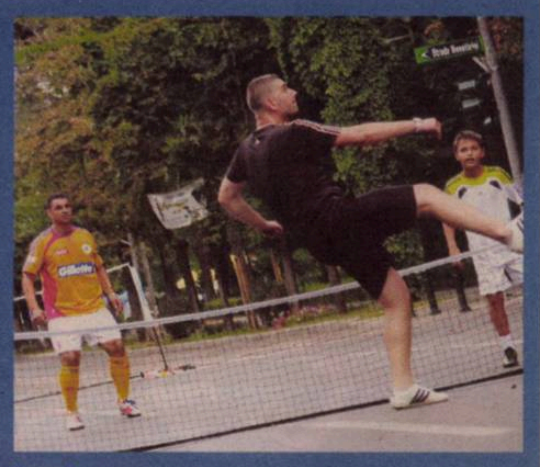

George Copos, patronul Rapidului, este nașul de botez al lui George Ganea, fiul lui Ionel Ganea

SCANDAL

CROUCH ŞI-A ÎNŞELAT LOGODNICA CU O PROSTITUATĂ

Peter Crouch, atacantul lui Tottenham, şi-a înşelat logodnica cu o prostituată de 19 ani, pe care a plătit-o cu o mie de euro pentru două partide de sex. Una dintre partide a avut loc pe bancheta din spate a unui taxi, iar cealaltă într-un hotel. „Mi s-a părut un tip drăguţ, aşa că l-am lăsat să preia iniţiativa", a spus **Monica Mint (foto sus)** pentru presa din Anglia. Crouch este logodit cu fotomodelul **Abbey Clancy (foto jos)**, cu care a fost săptămâna trecută într-o croazieră de vis în Sardinia.

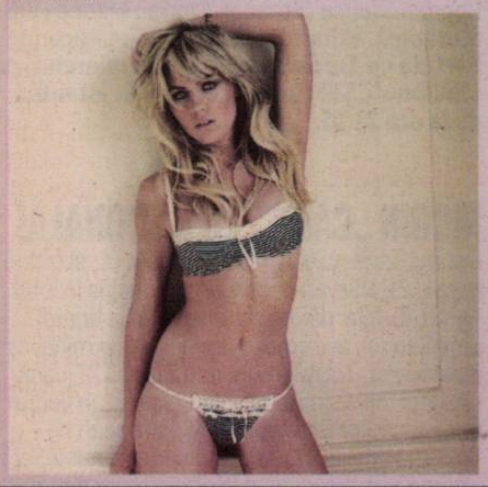

GERMANIA

BAYERN A ÎNCEPUT SEZONUL CU UN TROFEU: SUPERCUPA

Bayern München a cucerit sâmbătă Supercupa Germaniei după ce a învins-o pe Schalke 04, scor 2-0. Scorul a fost deschis abia în minutul 75 al partidei, când Thomas Mueller a fost servit perfect de Klose, cel din urmă fiind şi marcatorul celui de-al doilea gol. A fost prima ediţie a Supercupei Germaniei după o pauză de 14 ani.

ANGLIA / MANCHESTER UNITED A CUCERIT IERI SUPERCUPA ÎN FAŢA LUI CHELSEA, SCOR 3-1

Foto: REUTERS

VITEZOMAN *Chicharito, cum este poreclit Javier Hernandez (în roşu), este cel mai rapid jucător din Premier League. Mexicanul aleargă cu 32,15 km/h cu mingea la picior*

„JAVIER ESTE DIAVOL!"

Hernandez, ultima achiziţie a lui Ferguson, a marcat împotriva lui Chelsea. Scoţianul l-a lăudat după meci: „Este atacantul perfect!"

Irina MANDREŞ
irina.mandres@prosport.ro

Manchester United a cucerit ieri primul trofeu din noul sezon, Supercupa Angliei, în faţa lui Chelsea, scor 3-1. Sir Alex Ferguson a fost impresionat de Javier Hernandez, atacantul mexican transferat în această vară de la Guadalajara, care a marcat în primul său meci oficial pentru „diavoli".

„Am avut o presimţire bună în legătură cu Javier încă de când am văzut primul DVD cu el. De aceea am insistat să-l transferăm înainte de Cupa Mondială. Preţul său ar fi crescut după evoluţiile din Africa de Sud. Este atacantul perfect pentru Manchester United. Este diavol!", a spus Sir Alex Ferguson după meciul cu Chelsea. Hernandez a intrat în repriza a doua în locul lui Wayne Rooney şi a avut nevoie de o jumătate de oră pentru a marca în prima partidă oficială pentru „diavoli".

ROONEY ESTE CA NOU!

Wayne Rooney a uitat de necazurile din această vară şi a revenit la forma care l-a consacrat. Atacantul este considerat marea dezamăgire de la Cupa Mondială din Africa de Sud, unde nu a reuşit să marcheze niciun gol. Sir Alex Ferguson l-a iertat pe Rooney pentru scandalul pe care l-a provocat în timp ce era în vacanţă, când a fost fotografiat fumând după ce băuse mai multe beri, şi l-a folosit ca titular în partida cu Chelsea. Deşi nu a marcat, Rooney a avut o evoluţie bună, contribuind cu o pasă genială la primul gol al „diavolilor", marcat de Valencia. ■

CHELSEA	1-3 (0-1)	MAN. UNITED
antrenor: Carlo Ancelotti		antrenor: Sir Alex Ferguson
'83 KALOU • 1-2 ⚽		⚽ '41 VALENCIA • 0-1 ⚽ '76 HERNANDEZ • 0-2 ⚽ '92 BERBATOV • 1-3
Hilario – A. Cole (Zhirkov 79)*, Terry, Ferreira (Bruma 79), Ivanovic – Lampard, Malouda (Benayoun 73) – Essien, Obi Mikel (Drogba 60), Kalou – Anelka (Sturridge 61)		Van der Sar – Vidic, O'Shea, Evans, Fabio (Smalling 71) – Park (Berbatov 45), Carrick (Fletcher 80), Scholes (Giggs 80), Valencia – Owen (Nani 45), Rooney (Hernandez 45)

Stadion: Wembley (Londra) • **Spectatori:** 84.623

*** În Community Shield (Supercupa Angliei), antrenorii au voie să facă mai mult de trei schimbări**

34 de trofee a cucerit Sir Alex Ferguson cu Manchester United

10 milioane de euro a plătit Man. United pentru Hernandez

PUBLICITATE

SĂPUNARU A CÂŞTIGAT SUPERCUPA PORTUGALIEI

Românul a cucerit primul trofeu din acest sezon cu FC Porto, învingând-o pe Benfica, scor 2-0

Irina MANDREŞ
irina.mandres@prosport.ro

FC Porto, cu Cristian Săpunaru (foto) titular, a învins-o sâmbătă pe Benfica în Supercupa Portugaliei, scor 2-0, cucerind astfel primul trofeu din acest sezon.

Cei de la FC Porto au devenit specialiştii Supercupei: sâmbătă au câştigat-o pe a 17-a din istoria clubului în faţa rivalilor de moarte de la Benfica Lisabona. Golurile lui FC Porto au fost marcate de Rolando, chiar în minutul 3, şi de Falcao în repriza a doua, în minutul 67. Săpunaru, revenit după împrumutul la Rapid, a fost folosit titular de noul antrenor al lui Porto, Andre Boas, şi a jucat până în minutul 74, când a fost înlocuit din cauza unei accidentări uşoare. Evoluţia românului a fost apreciată de ziariştii de la cotidianul O Jogo, care i-au acordat nota 7. „Fundaşul român a acoperit foarte bine zona lui şi a fost de ajutor şi în atac", a scris O Jogo. ■

CE DE NATAȚIE / NOUA VEDETĂ A ÎNOTULUI MASCULIN ROMÂNESC DEBUTEAZĂ AZI LA BUDAPESTA

BRAS DE FIER

Dragoş Agache a învățat în SUA, la Universitatea din Iowa, unde a lucrat chiar şi la depozitul de cărți şi echipament sportiv

Foto: Răzvan LUPICĂ

Când m-am dus pentru prima dată la înot, nu mi-a plăcut, pentru că profesorul îmi dădea cu bățul peste picioare. După şase luni, m-am apucat din nou
Dragoş Agache, (26 de ani)

Andru NENCIU
andru.nenciu@prosport.ro

În vâltoarea Europenelor de la Budapesta vor plonja de azi şi înotătorii români. Printre ei, Dragoş Agache (26 de ani), cel mai în vogă tricolor al momentului, omul care în urmă cu două luni, la etapa circuitului Mare Nostrum de la Canet (Franța), câştiga cursa de 50 m bras (27,93), învingându-l chiar şi pe recordmenul mondial al probei, sud-africanul Cameron van der Burgh (aur la CM 2009).

Cu o zi înaintea plecării spre Ungaria, Gina Handrea, antrenoarea lui Dragoş, face marş forțat de-a lungul şi de-a latul bazinului din Complexul „Lia Manoliu". Driblează puştii care tocmai părăsesc piscina şi se mai împiedică de un părinte curios să-şi vadă fiul în apă. Cu alte cuvinte, un ocol la nesfârşit pentru a puncta timpii elevului său şi pentru a-i comunica acestuia indicații precise, pentru că zarva declanşată de corul de copii creează o acustică infernală. Într-o țară în care componenții lotului național împart bazinul de antrenament cu puştii dați la inițiere! Într-un asfel de cadru îşi realizează ultimele retuşuri şi Agache, constănțeanul care la doar 19 ani dădea România pentru visul american.

La 50 m bras, Dragoş deține al doilea timp în ierarhia europeană (27,92)

Pot să afirm că Dragoş e cel mai bun brasist din istoria României
Octavian Tileagă, antrenor federal

A FOST ŞI ŞOFER

„La început mi-a fost greu. În România se înota în metri, acolo în yarzi, dar mi-au prins foarte bine cei patru ani petrecuți la Universitatea din Iowa, pentru că, dacă aş mai fi rămas în Constanța, m-aş fi lăsat. Am plecat cu bursă şi mă trezeam la 5 dimineața pentru a duce la bun sfârşit şi studiile, şi antrenamentele. Un an şi jumătate chiar am şi muncit în interiorul facultății, la depozitul de cărți şi de echipament sportiv, şi din când în când mai jucam şi rolul de şofer. Nu m-a tentat niciodată să rămân acolo", ne povesteşte sportivul de la Farul, privind spre bazinul suprapopulat.

„CA-N ROMÂNIA"

Întors în țară, Dragoş a dat ochii cu vechile metehne ale sportului românesc, dar s-a acomodat treptat. „În Statele Unite, Universitatea beneficia de un singur bazin, dar niciodată nu puteam spune că apa nu e curată. În România, de multe ori nici nu se vede fundul piscinei", continuă Dragoş, recordmen național la 50 m bras - 27,92 - timpul cu care a obținut şi calificarea la CE. În această dimineață însă, constănțeanul va lua startul în seria a şaptea a probei duble, 100 m bras (probă olimpică), sesiunea de seară urmând a programa semifinalele şi finala. Dacă în specialitatea de azi obiectivul îl constituie finala, pe distanța scurtă ținta e un loc pe podium. ■

HANDREA: „BRASUL, CA UN VALS"

Antrenoarea Gina Handrea (foto) a explicat pe „limba" lui Johann Strauss mecanismul stilului bras: „Poate fi comparat cu un vals. Un-doi-trei, un-doi-trei, paşii fiind: împingerea din picior, alunecarea pe apă şi tracțiunea". Mai explicit, un înot pe burtă, în care brațele şi picioarele împing corpul înainte prin mişcări largi şi simultane.

NATAȚIE / TREI ROMÂNI, ÎN PRIMA ZI A CE

Azi debutează, la Budapesta, a 30-a ediție a Europenelor de natație. În prima zi, România va avea reprezentanți în trei probe: Alin Artimon la 400 metri liber, Norbert Trandafir la 50 metri fluture şi specialistul autohton la bras, Dragoş Agache, cel care va concura la 100 m. Seriile încep de la ora 10:30, iar semifinalele şi finalele de la ora 18:00.

TENIS / NADAL FACE DUBLU CU DJOKOVIC!

Foto: EPA

Novak Djokovic şi Rafael Nadal (foto) îşi vor da mâna pentru proba de dublu a Mastersului de la Toronto, care începe azi. Această asociere, între locul 1 şi locul 2 ATP, vine după 34 de ani, când Jimmy Connors şi Arthur Ashe făceau pereche. La simplu, Nadal e principalul favorit, iar Djokovic al doilea. Cei doi nu se pot întâlni decât în finală.

TENIS / FATA LUI BALACI S-A IMPUS LA MONTERONI

Liana-Gabriela Ungur a câştigat ieri turneul ITF de la Monteroni D'Arbia (Italia), dotat cu premii în valoare de 25.000 de dolari. Fiica lui Ilie Balaci a trecut în finală de principala favorită a competiției, italianca Anna Floris, cu 7-5, 6-1. Liana şi-a asigurat prezența în ultimul act, după ce a trecut în semifinale de Elena Bogdan cu 7-6/4, 7-6/3.

TENIS / CRIVOI, FINALIST LA KITZBUHEL

Victor Crivoi a pierdut finala turneului challenger de la Kitzbuhel (Austria), fiind învins în ultimul act de principalul favorit, italianul Andreas Seppi, scor 2-6, 1-6. Finala a avut loc la puțin timp după ce românul a terminat de disputat semifinala cu austriacul Andras Haider-Maurer, întreruptă sâmbătă din cauza întunericului. Crivoi a primit 5.400 de dolari şi 60 puncte ATP.

BASCHET / JUNIOARELE TRICOLORE AU BĂTUT TOT

Echipa națională de baschet feminin a României a câştigat, duminică, finala Campionatului European de junioare de la Timişoara (Divizia B), în fața Olandei, scor 63-61 (30-32), ambele formații fiind calificate în Divizia A continentală.

ACCIDENT GROAZNIC!

Patru persoane au fost rănite ieri la Caransebeş, la o competiție de motociclism, după ce un individ a intrat cu maşina pe pistă

Competiție suspendată, teamă şi multă indignare au fost ingredientele etapei Campionatului Național de motociclism viteză, care a avut loc ieri, pe aeroportul din Caransebeş.

În timpul competiției, un tânăr a intrat cu maşina, un Alfa Romeo, pe pista aeroportului, a ajuns în zona publicului, rănind mai multe persoane, după care a încercat să părăsească locul accidentului. Urmărit de motocicliştii care se aflau în competiție şi de polițişti, acesta a fost prins şi dus la audieri. Cele patru persoane rănite care au suferit mai multe traumatisme, contuzii şi fracturi au fost transportate la spital, starea lor fiind stabilă. „Două dintre acestea vor rămâne internate câteva săptămâni, având leziuni severe, celelalte fiind rănite uşor", a declarat medicul Gheorghe Borcean, şeful Clinicii de chirurgie de la spitalul din Caransebeş. Fiul unui cunoscut doctor din localitate, Cristian Ungur va fi cercetat pentru vătămare corporală din culpă şi părăsirea locului accidentului, fiindu-i recoltate şi probe biologice pentru stabilirea alcoolemiei. ■

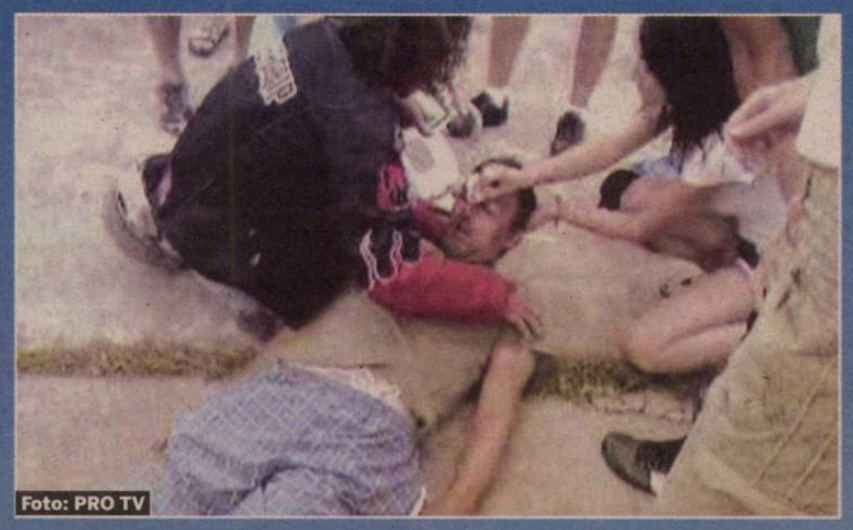
Foto: PRO TV

» Şi dacă Steaua ar câştiga UEFA Champions League, oricât de curată ar fi bucuria suporterilor, strălucirea Stelei va rămâne murdară câtă vreme Gigi Becali e acolo
Cristian Tudor Popescu, 8 august 2010

CODUL LUI NEA GIGI

OPINIE / CRISTIAN TUDOR POPESCU I-A FĂCUT PORTRETUL LUI GIGI BECALI

CTP scrie despre „întruchiparea adevăratului Romanian Dream: fotbal, Dumnezeu, bani, Maybach, înjurături, pomeni, totul nemânjit de intelect şi aşezat sub semnul miracolului. Nu al muncii“

Cristian TUDOR POPESCU

Toți liderii postdecembriști ai României s-au sforțat să explice maselor cum și-au făcut banii, casele, terenurile. Gigi Becali expediază totul fără complexe, într-o singură propoziție: „Dumnezeu mi-a dat”. Și culmea este că pentru mulți asta e o îmbogățire cu just temei. Adrian Năstase măcar a rămas mai pământean, a deshumat-o pe mătușa Tamara ca să se justifice. Rezultatul: opinia publică l-a făcut bucăți. În cazul lui Becali însă, nimic nu contează: nici afacerile cu MApN, nici schimburile de terenuri, nici vizitele la Parchet. Averea lui uriașă nu enervează. Explicația fenomenului stă în înțelegerea atitudinii anticorupție a unei bune părți a populației. Adrian Năstase a fost pedepsit nu atât pentru că ar fi furat, cât pentru imaginea lui de hapsân, de îmbuibat care nu dă nimănui nimic. Furtul nu e neapărat un păcat capital pe aceste plaiuri, dimpotrivă, există un soi de admirație aproape mistică pentru cei care înșală statul. A nu împărți prada însă este de neiertat. Ciordeală să fie, dar să luăm și noi, acesta este codul secret al eticii și echității României capitaliste. Iată de ce Gigi Becali nu s-a pierdut în explicații privind proveniența avuției sale și a dat, în schimb, bani pentru casele inundaților, pentru biserici, pentru săraci. Imaginea magnatului din Ghencea împărțind în stânga și în dreapta șomoioage de euroi din buzunar sau din punga de plastic se poate dovedi mult mai puternică decât pomenile electorale ale guvernelor, căci omul simplu gândește așa: ăștia îmi scot ochii cu te miri ce și mai nimic de la buget, adică tot de la mine, oare cât or fi furat de se calicesc așa? Pe când Gigi dă din banii lui, e generos, e omul lui Dumnezeu. După 16 ani de la Revoluție, Becali e pe cale să realizeze o legendă populistă de forța celei a lui Adrian Păunescu care „dădea butelii la oameni”. După 1989, conceptele etice au dispărut aproape complet din formulările oficiale. Codul eticii și echității socialiste, altruismul, devotamentul, cinstea, puterea de sacrificiu, toate reperele propagandei comuniste s-au dezintegrat fără să fie înlocuite cu nimic. Ora de dirigenție a României a fost scoasă din programă deoarece elevii făceau băşcălie și fumau în ultima bancă. A rămas un spațiu amoral, al descurcării cu orice mijloace, al șmecheriei, al succesului ca unic criteriu moral: ai bani, ai relații, ai merțan, ai vile, ești pe sticlă - rezultă că ești bun; n-ai nimic din toate astea - ești prost. Românii nu se mai împart în buni și răi, ci în buni și proști. Răul a devenit o categorie etică neinteresantă, marginală. Pe acest teren a înflorit Gigi Becali. Coborârea lui cu elicopterul la Maglavit, întâmpinat de norod, este întruchiparea adevăratului Romanian Dream: fotbal, Dumnezeu, bani, Maybach, înjurături, pomeni, totul nemânjit de intelect și așezat sub semnul miracolului. Nu al muncii. Gigi Becali nu îi amenință pe români cu munca grea sau cu pusul burții pe carte dacă va ajunge el președinte. Atunci tot românul o să prospere, ca popor ales, prin voia lui Dumnezeu. Eventual, ne vom transforma cu toții în suporteri cu o leafă bună ai echipei Steaua, iar Ghencea va deveni un Mall compus din stadion, președinție, catedrală și cârciumi, unde președintele Becali îl va invita el la șpriț, în amintirea vremurilor de altădată, pe fostul președinte Băsescu. Nu râdeți. Multă vreme am crezut că intrarea în Europa va face imposibil acest tip de coșmar românesc cu rădăcini adânci în pământul patriei. Acum nu mai cred. M-am înșelat, așa cum m-am înșelat crezând că noile generații de computere vor arunca în grotesc mizeriile din creierul omenesc. Pe Internet circulă acum lături și resturi contorsionate ale umanității ca pe un râu umflat de ploi, iar noi nu vom scăpa de plastilina unsuroasă din care suntem făcuți nici dacă ne integrăm în sistemul solar. ■

ARTICOL APĂRUT ÎN ZIARUL GÂNDUL PE 13 SEPTEMBRIE 2006, UN PORTRET AL LUI GIGI BECALI CARE RĂMÂNE LA FEL DE ACTUAL

A rămas un spațiu amoral, al descurcării cu orice mijloace, al șmecheriei, al succesului ca unic criteriu moral: ai bani, ai relații, ai merțan, ai vile, ești pe sticlă - rezultă că ești bun; n-ai nimic din toate astea - ești prost
Cristian Tudor Popescu

Furtul nu e neapărat un păcat capital pe aceste plaiuri, dimpotrivă, există un soi de admirație aproape mistică pentru cei care înșală statul. A nu împărți prada însă este de neiertat. Ciordeală să fie, dar să luăm și noi, acesta este codul secret al eticii și echității României capitaliste
Cristian Tudor Popescu

Foto: Dan DUȚĂ

Biblioteca Județeană
MUREȘ

„PIȚI, TE AȘTEPTĂM CU ȚUICĂ ȘI VIN!“

Rudele din Orodel ale lui Victor Pițurcă îl invită pe cel mai cunoscut fiu al satului să repună pe picioare echipa locală

Victor a fost bun, de asta a ajuns departe, nu pentru că ar fi avut noroc. Norocul vine atunci când eşti bun
Ionel Ghiță, văr al lui Pițurcă

ISTORIE *Vărul (stânga) și unchiul (dreapta) au multe de povestit despre copilăria lui Pițurcă*

Foto: Florin CEAUȘU

Jucam fotbal când eram mici de dimineața până seara, până când nu mai vedeam să scoatem mingea din poartă. Asta era distracția noastră atunci, nu erau televizoare
Ionel Ghiță, văr al lui Pițurcă

Adrian IOSUB
adrian.iosub@prosport.ro

Cristi STĂNCESCU
cristi.stancescu@prosport.ro

Orodel, un sat îmbătrânit şi uitat parcă de lume, în care două din trei case sunt nelocuite, pare să mai prindă viaţă doar atunci când aduci vorba despre cel mai vestit fiu al său, Victor Pițurcă. Aflat în plin conflict cu Gigi Becali, Pițurcă e aşteptat acasă pentru a antrena Steaua! Steaua Orodel!

De la mic la mare, orice orodelean îți spune cu mândrie că de aici a plecat actualul antrenor al Stelei, dar puțini au mai rămas dintre cei care l-au cunoscut, mai ales că Pițurcă şi-a petrecut doar primii 11 ani din viață în Orodel, după care s-a mutat la Craiova. „Se vede că Victor e orodelean. E ambițios, e harnic. Generațiile au trecut însă. Satul e aproape pustiu, mai toți au plecat în Europa la muncă, iar restul s-a dus la oraş. Îşi mai amintesc câte unii de Victor, cei mai bătrâni. Am vrut să-l declarăm cetățean de onoare, dar s-au împotrivit unii”, spune dezamăgit Ionel Ghiță, văr de gradul doi cu Pițurcă şi fost viceprimar al comunei.

ARE ÎN PROPRIETATE ŞI O PĂDURE!

Casa părintească a lui Victor Pițurcă, sau Bică, aşa cum era poreclit de prieteni în copilărie, nu mai e în picioare. Pe locul pe care se afla aceasta tronează acum plantații de viță-de-vie. Familia Pițurcă nu s-a putut însă rupe de origini. A cumpărat o casă în imediata apropiere, iar grădina şi terenul deținute de familie sunt şi acum cultivate şi îngrijite. „Aici s-a născut tanti Mărioara (n.r. - mama lui Victor Pițurcă). Pe aici au trecut paşii lui Victor şi o să mai treacă, pentru că mai vine din când în când pe la noi. Tot terenul agricol şi pădurea din depărtare sunt ale familiei lui. Aici ar putea să producă legume, să îi hrănească ecologic pe fotbaliştii de la Steaua”, mai spune Ghiță.

„BECALI FACE DOAR CE VREA EL“

Puținele rude care i-au mai rămas lui Victor Pițurcă în Orodel îl roagă să nu le uite şi să le mai viziteze. „A mai venit pe aici, dar mai rar. Victor a fost foarte cuminte când era mic, n-am ce zice despre el. Mă rog la Dumnezeu să-i meargă bine şi să reuşească la Steaua. Îi va fi greu cu Becali, că amândoi sunt ca două cuțite ascuțite. Becali vrea ca lumea să facă numai ce zice el, dar cu Victor e prieten şi cred că vor reuşi să se înțeleagă”, spune Marian Veleanu, un unchi al lui Pițurcă. Bătrânul de 80 de ani i-a transmis şi un mesaj tehnicianului Stelei: „Nepoate, îți urez sănătate şi mai vino şi tu pe acasă, te servesc cu o țuică bună şi cu un vin”.

STEAUA ORODEL ÎL AŞTEAPTĂ PE PIȚI

Dacă va fi dat afară din Ghencea, Victor Pițurcă ar putea antrena o altă Steaua, pe cea din comuna natală. Steaua Orodel a fost înființată la începutul anilor 2000, dar a dispărut repede din peisajul fotbalistic doljean, lovindu-se de nepăsarea autorităților locale. Stadionul din Orodel este acum în paragină, fiind folosit de localnici doar ca păşune pentru capre sau vaci.

VECIN CU NEAGOE ŞI CÎRȚU

Victor Pițurcă nu este singurul fotbalist celebru care a plecat din comuna Orodel. Satul Cornu, localitate componentă a comunei, a dat țării alți doi fotbaliști de renume: pe Sorin Cîrțu şi pe vărul lui Pițurcă, Eugen Neagoe. „În zona asta a fost un cerc de sportivi. Ce meciuri mai încingeam între echipele din Cornu şi Orodel...”, îşi aduce aminte vărul Ghiță.

AMINTIRI *Văru' Ghiță ne-a arătat locul unde a copilărit Victor Pițurcă. Casa părintească a fost demolată, iar în locul ei se află acum o vie imensă*

A RENOVAT BISERICA

Victor Pițurcă nu şi-a uitat meleagurile natale. În urmă cu câțiva ani, acesta a construit o fântână şi a contribuit cu bani la restaurarea bisericii din sat. În semn de mulțumire, localnicii şi preotul satului au decis să-i inscripționeze numele în biserică.

Foto: Florin CEAUȘU

Foto: Florin CEAUȘU

MUREŞ
TÂRGU MUREŞ

CERINȚELE CLUBURILOR DIN LIGA A II-A

- reducerea taxelor plătite de cluburi către federație în timpul sezonului
- sechestru asigurător pe banii obținuți de cluburile cu datorii prin vânzarea de jucători
- arbitrii suspendați în Liga I să nu fie delegați nici în ligile inferioare
- cei trei reprezentanți ai cluburilor în comisiile CNSL (Comisia Națională de Soluționare a Litigiilor) să fie aleși de către cluburi, și nu de federație, ca până acum
- mai mulți bani din televizarea meciurilor de Liga a II-a, sumele actuale fiind modice comparativ cu cele de la Liga I
- banii primiți de la UEFA pentru centrele de juniori să ajungă și la cluburile din ligile inferioare, nu doar la Liga I, ca în sezoanele trecute
- arbitrii de rezervă să fie localnici, pentru a se reduce din cheltuielile de organizare
- arbitrii să devină persoane fizice autorizate pentru a emite facturi cluburilor pentru baremul primit

A fost o întâlnire benefică. Sperăm că va schimba ceva la nivelul Ligii a II-a. Am întâlnit oameni dornici să comunice, să facă ceva pentru binele fotbalului mic

Cornel Șfaițer, președinte FC Botoșani

EXCLUSIV / LIGA2.RO VĂ PREZINTĂ CULISELE CELEI MAI IMPORTANTE REUNIRI A OFICIALILOR DE CLUBURI DIN LIGA A II-A

SE RĂSCOALĂ FOTBALUL MIC!

Grupările din eșalonul secund cer reducerea taxelor FRF, mai mulți bani din televizări, dar și un ajutor concret de la autorități

Mihai ANDRIEȘ
mihai.andries@prosport.ro

Florin ALBOIU
florin.alboiu@prosport.ro

Liga2.ro a participat la întrunirea de la Hărman, unde cluburile au căutat soluții pentru revitalizarea fotbalului mic.

Peste 20 de președinți și oficiali de cluburi din al doilea eșalon au răspuns prezent sâmbătă seara la invitația lui Auraș Brașoveanu, președintele Dunării Galați, de a salva fotbalul din Liga a II-a. Prima problemă dezbătută a fost cea a noilor prevederi ale Codului Fiscal, prin care penalizările pentru întârzierea plăților datoriilor către stat sunt de 0,5% pentru prima lună și 15% din a doua lună, situație care duce la falimentarea cluburilor într-un timp foarte scurt.

FEDERAȚIA CERE PREA MULȚI BANI

De asemenea, a fost contestat și cuantumul ridicat al taxelor plătite la federație în timpul sezonului competițional. S-a propus și o listă cu valori mult mai rezonabile, cum ar fi reducerea taxei de legitimare a unui jucător de la 900 la 450 de lei. Toate doleanțele vor fi prezentate în Comitetul Executiv al FRF de către cei doi reprezentanți ai cluburilor din Liga a II-a, Marian Rusen și Cornel Șfaițer, prezenți și ei la această reunire.

20 de cluburi și-au trimis reprezentanții la întâlnirea de la Hărman, județul Brașov

VOR LIGĂ PROFESIONISTĂ PENTRU EȘALONUL DOI

Un ultim punct important al discuțiilor a fost propunerea lui Auraș Brașoveanu de organizare a cluburilor într-o entitate profesionistă de tipul LPF, care să reprezinte interesele Ligii a II-a din punct de vedere economic și financiar. Obținerea unor venituri mai mari pentru cluburi din televizarea meciurilor ar fi printre prioritățile acestei organizații. ■

Este prima dată când se face un front comun al cluburilor de Liga a II-a. Începem să cunoaștem și realitățile din fotbalul mic și să colaborăm între noi, cluburile

Marian Rusen, președinte executiv Juventus București

OBIECTIV
Echipele din Liga a II-a vor ca din acest sezon să obțină bani mai mulți din televizări

Foto: Florin CEAUȘU

Foto: Dan TĂUȚAN

RĂZBUNAREA LUI MATEI

Dan Matei, transferat în urmă cu o săptămână de la Urziceni la Târgu Mureș, i-a provocat Unirii prima înfrângere după 18 etape în Liga I

Alex AMIRONOAIEI
alex.amironoaiei@prosport.ro

Prima înfrângere din campionat a Unirii Urziceni a venit de la un fost jucător al ialomițenilor. Dan Matei (foto) a marcat singurul gol pentru FCM Tg. Mureș, plătind astfel o poliță celor care nu l-au mai vrut la vicecampioana României.

Dărâmați psihic de vestea că Mihai Stoica nu va mai conduce destinele echipei, jucătorii Urziceniului au clacat și au pierdut cu 1-0 la Târgu Mureș. Pentru ca înfrângerea să fie și mai amară, golul decisiv a venit chiar de la un fost jucător al vicecampioanei României, Dan Matei. Mijlocașul de 29 de ani a fost unul dintre cei mai folosiți în amicalele din intersezon ale Unirii Urziceni și se anunța ca fiind un jucător de bază în noua stagiune.

Matei a fost titular în Supercupa României, dar evoluția sa din acest meci i-a nemulțumit pe oficialii Unirii. Aceștia au decis să renunțe la serviciile mijlocașului, de care s-au arătat interesați tocmai cei de la Târgu Mureș. Decizia s-a dovedit una neinspirată pentru Urziceni. În condițiile în care toți mijlocașii defensivi au devenit indisponibili, Roni Levi s-a văzut pus în situația de a-l folosi pe Brandan în centrul terenului. Lovitura de grație a venit sâmbătă, când tocmai Matei a provocat prima înfrângere a Urziceniului după 18 meciuri consecutive în Liga I. ■

A fost dorința mea să plec. Nu e un gol special, dar mă bucur că am câștigat

Dan Matei, mijlocaș FCM Târgu Mureș

TG. MUREȘ	1-0 (0-0)	UNIREA URZICENI
Antrenor: Adrian Falub		Antrenor: Roni Levi

'52 D. MATEI • 1-0 ⚽

12. DĂNĂLACHE ★★★			1. ARLAUSKIS ★★★		'32
23. D. MATEI ★★★			16. E. NICU ★★		
4. CORDOȘ ★★			6. GALAMAZ (CPT) ★★		
6. FL. MOLDOVAN ★★		'68	24. MAFTEI ■		'57
32. TOPIC ★★			36. P. MARIN ★		
(3. BĂLĂU, '82)			(23. BORDEANU, '46, ★★)		
25. VAGNER ★★		'32	30. S. FRUNZĂ ★★★		
19. FL. DAN ★★			10. PĂDUREȚU ★★		'51
10. CAȘQUERO ★★		'58	(25. NEAGA, '54, ★★)		
(7. STÂNGĂ, '76)		'82	19. BRANDAN ★★★		
17. D. ROMAN ★★★		'42	20. MARINESCU ★		
14. STERE (CPT) ★★		'60	11. ONOFRAȘ ★		'50
(29. DIDI, '64 ★★)		'90+3	(14. RUSESCU, '76)		
9. VANCEA ★★★			7. BILAȘCO ★		

Rezerve: 22. Botoșer - 5. Onicaș, 15. Edu, 18. Bițiș

Rezerve: 77. Grigore - 4. Mehmedovic, 9. Dale, 33. B. Fernandes

Jucătorul meciului: DĂNĂLACHE ★★★

Arbitru: Sebastian Coltescu ★★★ (Craiova); **Asistenți:** Bogdan Velicu ★★★ (București) și Vladimir Urzică ★★★ (Piatra-Neamț); **Stadion:** „Transil", Târgu Mureș; **Spectatori:** 5.000

INTERVIU / TEHNICIANUL ŞTIINŢEI CERE SPRIJINUL FANILOR PENTRU PARTIDA CU POLI TIMIŞOARA

JUCĂTORII SUNT DE VINĂ

Aurel Ţicleanu şi-a criticat dur fotbaliştii pentru prestaţia din meciul cu Victoria Brăneşti

NEPUTINCIOŞI *Dina (în albastru) şi ceilalţi colegi din atacul Craiovei l-au dezamăgit crunt pe Aurel Ţicleanu prin evoluţia lor penibilă din meciul cuVictoria Brăneşti*

Foto: Răzvan LUPICĂ

Adrian IOSUB
adrian.iosub@prosport.ro

Antrenorul Craiovei, Aurel Ţicleanu, este extrem de nemulţumit după înfrângerea de vineri seara, de la Buzău, în faţa Victoriei Brăneşti, scor 0-1. Acesta îşi critică jucătorii şi îi sfătuieşte să se gândească mai întâi la echipă.

Universitatea a fost de nerecunoscut în partida cu Victoria Brăneşti...

Era de aşteptat să fie un regres calitativ, dar nici aşa. La Buzău am avut mingea pe 6 metri, dar Firţulescu a ratat. Nu vreau să-l scot pe el vinovat, vinovaţi suntem toţi.

Dina, Piţurcă şi Stoianof au intrat în gura fanilor. Sunt ei cei mai vinovaţi?

Dina nu e atacant, ştim asta cu toţii, e mijlocaş ofensiv. Cu CFR şi Steaua ne-a ieşit mutarea. L-am aşteptat acum pe Alex Piţurcă, însă el nu a avut mari realizări, dar nici n-a dezamăgit. O exprimare calitativă se face prin meciuri, iar Alex nu a jucat niciun meci de pregătire în vara asta. Dar şi linia de mijloc m-a dezamăgit. La calitatea jucătorilor noştri trebuia să controlăm jocul.

„AU JUCAT SLAB CU BRĂNEŞTIUL"

Ce v-a deranjat cel mai mult la meciul cu Victoria?

Atitudinea lor, asta a deranjat cel mai mult. Nu poţi să fii mai bun ca CFR şi ca Steaua, şi după

> Sunt sigur că unii dintre ei şi-au spus înainte de meci «cine sunt ăştia din Brăneşti», că nu au auzit de ei. Uite că acum au auzit
> **Aurel Ţicleanu,** antrenor U Craiova

aia să joci aşa slab cu Brăneşti. E de neînţeles şi pentru mine, şi pentru patron, şi pentru suporteri.

Pun interesele echipei mai prejos decât cele personale?

Suntem mai mult nişte individualităţi decât un angrenaj, or exprimarea individuală nu se premiază. Foarte mulţi se gândesc la ei, să ajungă la naţională sau la cluburi din străinătate, dar trebuie să înţeleagă că nimeni nu ia jucători de la o echipă de pe locul 13. Ei, dacă ar fi patroni, ar lua jucători de la astfel de echipe? Nici naţionala nu prea poate convoca de la echipe aflate sub locul 10.

Speraţi să trateze altfel meciul cu Poli?

Luni (n.r. - mâine), marţi şi miercuri, până revin cei convocaţi de la naţionale, voi vedea atitudinea lor la antrenamente. Atitudinea din aceste zile va determina cine joacă împotriva Timişoarei. ■

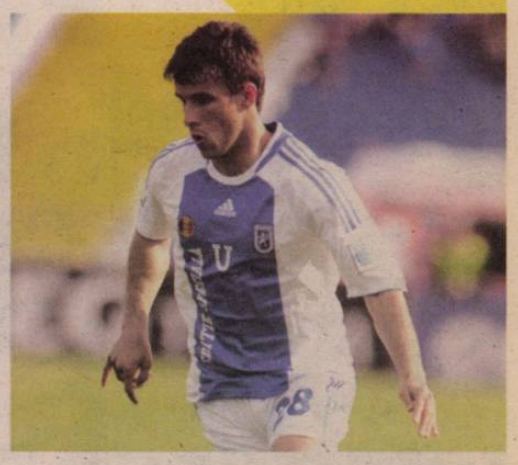

CAD CAPETE

Dina, Gângioveanu şi Ciucă, scoşi din echipă. Intră Wobay şi David Lopes

Adrian IOSUB
adrian.iosub@prosport.ro

A doua înfrângere consecutivă din campionat face victime printre jucătorii Universităţii. Dina, Gângioveanu (foto) şi Ciucă îşi vor pierde locul de titular pentru jocul cu Poli.

Prestaţia lamentabilă din jocul cu Victoria Brăneşti le-a fost fatală unora dintre titulari, care îşi vor pierde locul în echipă.

Aurel Ţicleanu nu ascunde faptul că Universitatea va arăta altfel la jocul următor. „Sancţiuni după jocul de la Buzău vor fi în sensul în care unii vor trebui să facă o pauză, să lase locul altora. Dacă la primele două meciuri am mers cam pe aceeaşi echipă, pentru că şi jocul a mers, cu Timişoara e posibil să schimbăm, să lăsăm locul altora, care poate îşi doresc mai mult", a declarat Ţicleanu. Cel mai probabil, în echipa de start pentru jocul cu Poli Timişoara nu se vor mai regăsi Dina şi Gângioveanu. Cel mai probabil, David Lopes va debuta pentru Ştiinţa, brazilianul urmând a-i lua locul lui Ciucă.

FANII AU PUS TUNURILE PE ATACANŢI

Suporterii Universităţii au luat foc după umilinţa de la Buzău. Fanii cer cu insistenţă ca tripleta ofensivă Dina - Piţurcă - Stoianof să dispară din planurile tactice ale lui Ţicleanu. „Ne facem de râs cu Dina, Stoianof şi Piţi, n-au treabă cu fotbalul", „Dacă ar mai aduce domnul Mititelu în atac unu-doi jucători în locul petardelor Dina, Stoianof, Piţurcă, totul ar fi OK" sau „Nu avem atac deloc! Îi ţinem aiurea în lot pe Dina, Stoianof şi Piţurcă... Ei nu ar trebui să facă parte nici din lotul lărgit", sunt doar câteva dintre mesajele postate de fani pe blogul lui Adrian Mititelu. ■

> Un punct din trei meciuri nu exprimă măsura valorii jucătorilor. Dacă ne oprim la veşnice talente, nu e bine
> **Aurel Ţicleanu,** antrenor U Craiova

1
punct are Universitatea Craiova după trei etape în Liga I, punct obţinut în runda de debut, acasă, cu CFR Cluj, scor 0-0

> Vorbeam cu Dănănae şi îl întrebam ce s-a întâmplat la meci, că eu n-am înţeles mai nimic. Nimeni nu-mi poate da un răspuns. Dau si ei din umeri si nu le vine să creadă ce prestaţie au avut
> **Adrian Mititelu,** patron Craiova

CEL MAI SLAB START DUPĂ 16 ANI

Craiova nu a mai început aşa de modest campionatul din sezonul 1994-1995

1
gol a marcat Universitatea în trei etape. Marcator: bulgarul Iliev, în poarta Stelei

Adrian IOSUB
adrian.iosub@prosport.ro

Oltenii nu se regăsesc în acest start de sezon. După trei etape, au doar un punct, egalând astfel cea mai slabă performanţă din ultimii 16 ani.

Ceea ce părea să fie un start de sezon reuşit, după egalul cu CFR Cluj, s-a transformat într-o dezamăgire pentru olteni. „Ajutaţi" de arbitri în primele două etape, dar şi de o evoluţie slabă în partida cu Victoria Brăneşti, oltenii au egalat cel mai slab start de sezon din ultimii 16 ani. Ultima dată când Universitatea a avut doar un punct după primele trei etape a fost în sezonul 1994-1995, atunci când parcursul a fost identic: un egal şi două înfrângeri. Oltenii au pierdut atunci în deplasare, cu FC Naţional, scor 2-3, au remizat pe teren propriu cu Ceahlăul Piatra Neamţ, scor 1-1, şi au pierdut cu 2-0 la Bistriţa. În primele două etape ale acelui sezon, Ştiinţa a fost pregătită de actualul ei tehnician, Aurel Ţicleanu.

MITITELU CERE CALM

Spre deosebire de alţi ani, când îşi exprima mai des nemulţumirile, patronul Universităţii, Adrian Mititelu, a adoptat acum o altă poziţie. Acesta îndeamnă la calm şi spune că înfrângerea de la Brăneşti nu e o tragedie. „Aşa suntem noi după o înfrângere, facem înmormântare! Şi după victorie, nuntă! Cu o aşa gândire nu vom mai realiza nimic!", a spus Mititelu pe blogul personal. De când Mititelu a preluat echipa, Universitatea a adunat cel puţin trei puncte după primele trei etape. ■

PUNCTE OBŢINUTE DE ŞTIINŢA DUPĂ PRIMELE TREI ETAPE

1994-1995	1	2002-2003	9
1995-1996	7	2003-2004	7
1996-1997	4	2004-2005	2
1997-1998	6	2006-2007	4
1998-1999	4	2007-2008	3
1999-2000	3	2008-2009	6
2000-2001	7	2009-2010	4
2001-2002	6	2010-2011	1

★În sezonul 2005 - 2006, Craiova a evoluat în Liga a II-a şi a făcut 9 puncte după trei etape

NICO, PRINȚ DE MONACO

LYON – MONACO 0-0

ROMÂNUL A JUCAT PE „STADE GERLAND“ PRIMA PARTIDĂ OFICIALĂ PENTRU NOUA SA ECHIPĂ

Daniel Niculae a obținut un punct cu AS Monaco în deplasarea de la Olympique Lyon, una dintre favoritele la titlu în Ligue 1

Irina MANDREȘ
irina.mandres@prosport.ro

Daniel Niculae a fost integralist sâmbătă în Olympique Lyon – AS Monaco, scor 0-0, în prima etapă din Franța. Fostul rapidist a început cu dreptul în noul sezon, având două ocazii clare pe „Stade Gerland“.

Niculae a jucat prima partidă oficială pentru AS Monaco în deplasarea de la Lyon, una dintre echipele favorite la titlu în Franța. Atacantul român, titular în primul „11“ al lui Guy Lacombe, putea să aducă trei puncte lui Monaco, însă portarul gazdelor, Hugo Lloris, a respins in extremis. Nico nu s-a remarcat doar pentru ocaziile avute, ci și datorită unei pase geniale pe care i-a trimis-o sud-coreeanului Park, rămas singur cu portarul. Lloris a fost îngerul salvator al echipei: paradele sale au împiedicat-o pe Lyon să înceapă cu o înfrângere noul sezon din Ligue 1.

5
este nota
pe care Nico a primit-o de la L'Equipe pentru evoluția de sâmbătă

„SE POATE ȘI MAI BINE“

Daniel Niculae a analizat jocul echipei sale de pe „Stade Gerland“ și este de părere că încă nu au ajuns la nivelul maxim: „Am avut cele mai clare ocazii, dar nu am marcat. Încă mai sunt aspecte în jocul echipei noastre la care mai trebuie să lucrăm. Este un început promițător, însă mai trebuie să muncim“, a declarat românul pentru cotidianul L'Equipe.

SURPRIZA ETAPEI: MARSEILLE, ÎNVINSĂ DE CAEN

Șocul primei etape din Ligue 1 a venit de la Olympique Marseille. Campioana Franței a fost învinsă pe propriul teren de nou-promovata Caen, scor 1-2. Antrenorul lui Marseille și-a criticat elevii la conferința de presă de după meci. „Am fost o echipă mică. Mulți dintre jucători m-au dezamăgit. I-am văzut în pregătire și pot spune că au fost de nerecunoscut“, a declarat Didier Deschamps, antrenorul lui Marseille. ■

CIFRELE LUI NICO

Mingi jucate:	37
Mingi pierdute:	8
Pase:	25
Pase reușite:	20
Faulturi făcute:	3
Faulturi suferite:	3
Centrări bune:	1

ÎN FORMĂ *Daniel Niculae (în negru) a avut două ocazii clare cu Lyon*

Foto: AFP

„MĂ SIMT EXCELENT LA MONACO“

Florin MARIAN
florin.marian@prosport.ro

Salut, Nico! Ați scos un rezultat bun pe terenul celor de la Lyon. Cum a fost?
Da, într-adevăr, să obții un punct pe terenul uneia dintre principalele echipe care se bat la titlu e un lucru pozitiv pentru noi. Nu avem un obiectiv atât de îndrăzneț, dar ne dorim să participăm într-o cupă europeană.

Cum te simți la Monaco?
Excelent. Am făcut o alegere bună. Chiar nu am avut probleme de adaptare. Grupul este bun, antrenorul încearcă să îmbine tinerețea cu experiența. Jucăm în formula modernă 4-2-3-1, iar eu evoluez în spatele vârfului.

Care sunt în acest sezon favoritele la titlu?
Ca de obicei, Bordeaux, Olympique Marseille, Lyon. PSG o să joace un rol important în lupta pentru titlu, dar favorita mea pentru acest sezon e Lille!

Cum ți se pare orașul Monte Carlo? Te-ai întâlnit cu Prințul Albert de Monaco?
Cred că nici nu am cuvinte să descriu orașul. Totul e minunat aici. E o plăcere să joci fotbal la Monte Carlo. Mă gândeam că aș putea să asist și la o cursă de Formula 1, dar, după calculele mele, o să pice ori într-o sâmbătă, când voi avea meci în campionat, ori când voi avea vacanță. Iar pe prinț nu am apucat încă să-l cunosc, dar știu că va veni la următorul meci de acasă. E fanul numărul unu al echipei. ■

REZULTATE

FRANȚA — PRIMA ETAPĂ

AUXERRE – LORIENT	2-2
(Pedretti 19, Tallec 57 / S. Diarra 7, Mvuemba 67)	
LENS – NANCY	1-2
(Maoulida 72 / Feret 27, Berenguer 83)	
LYON – MONACO	0-0
* NICULAE a fost integralist la oaspeți	
MARSEILLE – CAEN	1-2
(Samassa 77 / Seube 52, Arabi 86)	
NICE – VALENCIENNES	0-0
PSG – SAINT-ETIENNE	3-1
(Erdinc 4, Janot 41- aut., Nene 83 / Payet 39)	
RENNES – LILLE	1-1
(Bangoura 24 / Sow 62)	
SOCHAUX – ARLES	2-1
(Butin 17, Faty 54 / Djadjedje 10)	
TOULOUSE – BREST	2-0
(Braaten 36, Machado 85- pen.)	

BELGIA — ETAPA A II-A

Lierse – Standard Liege 1-4, Charleroi – Anderlecht 0-0, Club Brugge – Sint-Truiden 4-1, Eupen – Westerlo 0-1, Lokeren – Kortrijk 1-1, Zulte-Waregem – Mechelen 1-2

CLASAMENT: 1. MECHELEN 6p (+3), 2. Standard Liege 4p (5-2), 3. Anderlecht 4p (4-1)

OLANDA — PRIMA ETAPĂ

Roda Kerkrade – Twente 0-0, NEC Nijmegen – VVV Venlo 1-0, De Graafschap – Excelsior Rotterdam 3-0, Heracles Almelo – Willem II Tilburg 3-0, Heerenveen – PSV Eindhoven 1-3

ProSport
Câștigi timp și economisești bani

ABONEAZĂ-TE LA PROSPORT!
★ „CUMPĂR PROSPORT“ PRIN SMS LA 7533 (7€ fără tva) / 1 LUNĂ
★ ONLINE: WWW.PROSPORT.RO (VISA / MASTERCARD / VISA ELECTRON SAU MAESTRO)
★ PRIN ORDIN DE PLATĂ SAU MANDAT POȘTAL (vezi talonul »)

Contravaloarea abonamentului se poate achita prin ordin de plată la orice bancă sau prin mandat poștal la orice oficiu poștal, în contul Publimedia International - RO76INGB0001000180258927 deschis la ING Bank, sector 1, CIF RO 12530043. Prețul include TVA și taxele de distribuție. Publimedia International își asumă responsabilitatea trimiterii abonamentului către dumneavoastră. Eventualele erori în distribuție nu cad în sarcina noastră, dar trebuie semnalate imediat pe adresa abonamente@mpg.ro.

NUME ȘI PRENUME
ADRESA
TEL/FAX
EMAIL

■ ProSport 1 lună 26 RON
■ ProSport 3 luni 75 RON
■ ProSport 6 luni 145 RON
■ ProSport 12 luni 285 RON
■ ProSport și Gândul 1 lună 40 RON

Completează talonul de mai sus, decupează-l și trimite-l împreună cu dovada plății pe adresa: Str. Aurel Vlaicu, nr. 62-64 - Departament Abonamente; prin fax: 0318.256.243 sau prin email: abonamente@mpg.ro. Abonamentele plătite până în data de 20 a lunii în curs, vor fi distribuite cu 1 a lunii următoare
■ Nu sunt de acord ca datele mele personale să fie incluse în baza de date cu cititorii produselor editate de Publimedia International, conform Legii 677/2001.

REPORTAJ / DAMIAN MILITARU, FOSTUL MIJLOCAŞ AL STELEI, ÎNCEARCĂ SĂ ÎMBINE UTILUL CU PLĂCUTUL

FERMA ANIMALELOR

Militaru a jucat titular imediat cum a venit la noi. Bun fotbalist, ştia şi cu mingea, dar avea şi o capacitate de efort deosebită
Basarab Panduru, fost coechipier la Steaua în sezonul 1994-1995

N-am întâlnit în viaţa mea un om care să ştie să ne dea adrenalină înaintea meciurilor aşa cum o făcea Lăcătuş. Când vorbea în vestiar, mi se ridica părul pe mine. Simţeam că o să mănânc pământul
Damian Militaru

Ioan VIOREL
ioan.viorel@prosport.ro

Foto: PROSPORT

Antrenor secund la Jiul Petroşani, Militaru visează la afacerea pe care vrea s-o pună pe picioare la poalele Munţilor Retezat

A jucat cinci ani la Steaua, suficient pentru a intra pentru totdeauna în sufletul suporterilor. La genul de fotbalist care a fost Damian Militaru, gata să bage şi capul în crampoanele adversarului, nici n-avea cum să fie altfel. Iar golurile sale de la Istanbul, cu Fenerbahce, sau de la Lisabona, cu Benfica, sunt povestite şi astăzi de fanii roş-albaştrilor.

S-a retras la aproape 40 de ani, din tricoul Jiului Petroşani, culmea, tocmai într-un meci cu Steaua. „Aşa a fost să fie, în ultima etapă a sezonului 2006-2007, să mă retrag după un meci între echipa care m-a lansat în fotbalul mare şi cea la care am cunoscut gloria", rememorează el ziua aceea în care 10.000 de oameni, deopotrivă petroşăneni şi stelişti, l-au aplaudat în picioare.

A AVUT UN MAGAZIN ALIMENTAR

Acum este antrenor secund la Jiul, unde mai are şi o grupă de copii. Banii nu sunt deloc mulţi, dar a ştiut să se descurce, aşa cum o făcea şi pe teren. „Mai am ceva şi în bancă, doar n-am jucat degeaba atâţia ani la Steaua, am mai luat un apartament cu un preţ, l-am aranjat un pic, după care l-am dat cu mai mult... . Am încercat şi ceva afaceri, dar fără succes deocamdată. Deschisesem un magazin alimentar în Petroşani, însă l-am închis, mai mult pierdeam. Am avut şi nişte tractoare, la ţară, la socru-meu, la Valea Dâljii, lângă Haţeg, e pământ mult acolo, care trebuie lucrat. Din păcate, n-a prea ieşit cum voiam eu. Acum, mă gândesc serios să fac o fermă de creştere a animalelor, tot la Valea Dâljii. Zona este extraordinară pentru aşa ceva, oferă hrană suficientă. Dar asta mai târziu şi nu singur, că e bine să fie mai mulţi cei care dau banul".

„UN CLUB TREBUIE CONDUS DE UN FOST SPORTIV"

Amintirile vieţii de fotbalist sunt încă vii, iar cele mai multe dintre ele se leagă de perioada petrecută în Ghencea. Ajunge şi la momentul actual: „Poate că anul ăsta se vor îndrepta lucrurile şi acolo. Cât am jucat fotbal, am învăţat un lucru, anume că un club nu poate fi condus decât de un fost sportiv de performanţă. Patronul dă banii, OK, dar să-şi pună profesionişti la conducerea clubului, nu poate conduce unul care nu ştie cu ce se mănâncă asta. Oricum, o echipă şi o familie cum am alcătuit noi în anii aceia nu cred că vor mai fi la Steaua. Nu exista răutate sau invidie, exista doar prietenie şi o ambiţie fantastică de a fi mereu cei mai buni". ■

4 titluri consecutive de campion a cucerit Militaru cu Steaua, între 1995 şi 1998

CINCI ANI LA STEAUA

Damian Militaru - născut la 19 decembrie 1967, la Râmnicu Sărat
Jiul Petroşani: 1990-1993 (32m/7g) şi 2000-2007 (69m/9g)
Dinamo: 1993-1994 (25m/6g)
Steaua: 1994-1999 (139m/21g)
Shinnik Iaroslav (Rusia): 1999 (6m/0g)
Electro Bere Craiova: 1999-2000 (11m/4g)

A GREŞIT NUNTA

Altă întâmplare haioasă, al cărei erou a fost: „Nea Mihai Stoichiţă, care ne era antrenor la Steaua, ne spune într-o zi că ne aşteaptă sâmbătă, la Haiducul, la restaurant, unde urma să fie naş. «Unde, bre? Sus sau jos? Că se fac nunţi şi sus, şi jos», a întrebat unul. Nu ştiu cum, dar eu am rămas cu ideea că jos e nunta. Ei bine, în ziua aia era nuntă şi sus, şi jos. Eu, cu soţia, mă duc jos. Ies mirele cu mireasa, pupături, casă de piatră, îi dau miresei buchetul, era superb, după care dialogul: «Da' naşu' unde e?». «Care naş?». «Stoichiţă». «Stoichiţă e naş sus, nu aici». «A, da?». I-am luat buchetul din mână şi hai sus! Când a auzit nea Mihai ce-am făcut, m-a certat: «Mă, nebunule, de ce i-ai luat buchetul înapoi? Te duceai şi cumpărai altul». «Bine, bre, şi la nuntă când mai ajungeam!?»".

A SĂRBĂTORIT GOLUL LÂNGĂ BANCA FENERULUI!

Foto: PROSPORT

După aproape 10 ani petrecuţi la nivelul primei ligi, fostul mijlocaş are o mulţime de amintiri haioase. Una dintre cele mai dragi lui este de la meciul Fenerbahce – Steaua, 1-2, în turul întâi al Cupei UEFA, în 1997. „După 0-0 la Bucureşti, i-am bătut cu 2-1 la Istanbul, eu şi Ciocoiu am marcat. Eu am deschis scorul din lovitură liberă. Mi-a mişcat mingea uşor Lăcă şi am dat tare, erau peste 35 de metri. Gol la colţul scurt! De fericire n-am mai ştiut încotro s-o iau şi m-am trezit în faţa băncii turcilor urlând de bucurie şi cu mâinile sus. După câteva secunde, când le-am văzut feţele supărate, mi-am dat seama că am greşit banca!"

MILITARU ŞI MILITARU'

În sezonul 1993-1994, Militaru a evoluat pentru Dinamo, unde cuplul de antrenori era Halagian-Stoichiţă. „După revenirea de la un antrenament, nu mai ştiu de ce, dar autocarul a oprit câteva minute la poarta stadionului, iar noi am intrat pe jos. Numai că din autocar i-au dispărut lui Halagian două sticle de whisky. Hala l-a chemat pe Stoichiţă: «Mihai, vezi că Militaru mi-a furat whisky-ul ăla». Stoichiţă vine la mine: «Băi, Cărbune - că asta era porecla mea -, i-ai furat sticlele lu' Armeanu?». Eu, să cadă cerul pe mine. «Cum, bre, să fac aşa ceva? Dacă mă credeţi hoţ, acum predau echipamentul şi am plecat!». Stoichiţă se duce iar la Halagian: «Nea Florine, am vorbit cu Cărbune, cică n-a luat el sticlele». «Păi, nu ăla, mă, eu ţi-am zis de militaru' de la poartă!». Bine că i-a zis de «Cărbune», altfel aşa rămânea, că eu le-am luat".

PRIETENUL „PATH“

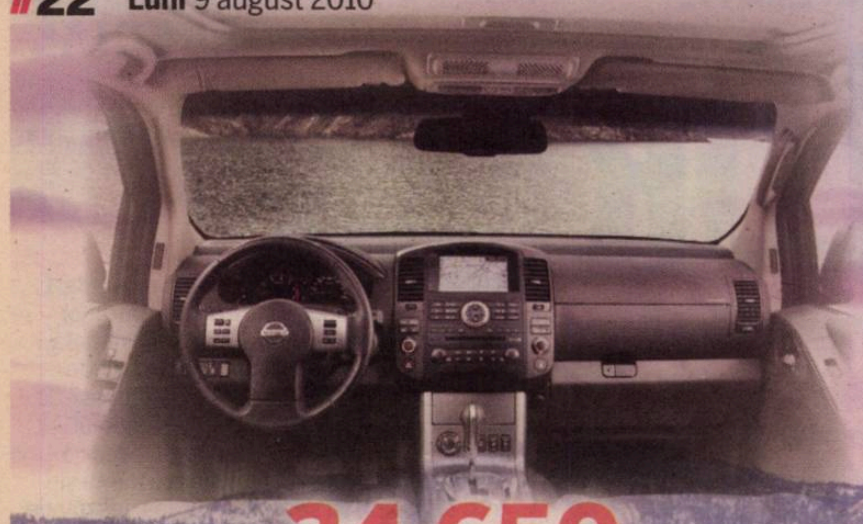

34.650
de euro
este prețul de pornire pentru noul Nissan Pathfinder. În versiunile SE și LE, Noul Pathfinder este disponibil atât cu transmisie manuală, cât și cu o cutie de viteze automată

Pe parcursul anului 2010 va fi disponibil un nou vârf de gamă pentru Pathfinder, noul motor V6 dCi care dezvoltă 231 CP și 550 Nm

Consumul mediu combinat pentru versiunea cu transmisie manuală a scăzut la 8,5 litri/100 km, în timp ce emisiile de CO2 au scăzut cu 40g/km, la 224 g/km față de modelul anterior

gama Pathfinder este compusă din trei versiuni de echipare, XE, SE și LE

Foto: Nissan

Noul Nissan Pathfinder e mașina care te poartă pe cele mai inaccesibile drumuri

Daniel REMEȘ
daniel.remes@prosport.ro

E weekend. Afară sunt peste 35 de grade Celsius și vrei să evadezi dintre betoanele din București. Te gândești cum să faci? Simplu. Îți iei familia, o urci într-un Nissan Pathfinder și pleci spre munte.

Cu un design mai prietenos, având șapte locuri și un interior cu o flexibilitate ieșită din comun, oferind 64 de configurații diferite ale habitaclului, Nissan Pathfinder se distinge ca un vehicul practic, pentru familie. Toate scaunele se rabatează foarte simplu, iar rezultatul este un planșeu de încărcare plat, cu lungimea de 2,8 metri. Cu șapte locuri ocupate rămâne un portbagaj de 190 litri, cu cea mai mare lungime din segment. Rabatându-se ultimul rând de scaune, Pathfinder dispune de 515 litri pentru bagaje, capacitate care crește la 2.091 litri rabatându-se și rândul doi. Așadar, rezultă un spațiu imens de depozitat, în spate având loc chiar și cățelul!

Ajungi la munte. Vrei aventură? Perfect. Te abați de la drumul principal și intri pe off-road. Ai cu ce! Pathfinder nu te dezamăgește. Te ajută sistemul electronic de tracțiune integrală, All-Mode 4x4, care are obiectivul de a asigura mobilitate în orice condiții, dar și un condus relaxat. Fiind integrat sistemelor de siguranță activă, ca noul ESP+, este capabil să anticipeze pierderile de aderență și să redistribuie cuplul înainte de pierderile de aderență, practic eliminându-le. Cu reductorul cuplat se pot depăși în siguranță și traseele foarte dificile. ESP+ este configurat în spiritul caracterului dual al modelului Pathfinder - pentru a fi eficient atât on-road cât și off-road.

SUPERDOTĂRI LA INTERIOR

Ajungi în vârf și realizezi că prietenului „Path” nu te-a dezamăgit. Chiar dacă stai doar câteva ore în vârful muntelui, efortul a meritat. La întoarcere, pasagerii nu se vor plictisi pentru că Pathfinder te surprinde cu dotările de la interior. Printre noile echipamente se numără Nissan Connect Premium cu hard de 40GB și comenzi vocale. Acesta integrează elegant în planșa de bord sistemul GPS de ultimă generație cu touchscreen și poate reda și DVD. Nu lipsesc sistemul Bluetooth și conexiunile Aux, USB, iPod iar memoria disponibilă pentru muzică este de 9,3 GB.

PRO SPORT Fondat 1997; ISSN 1453-3707
Tirajul ProSport este certificat de Biroul Român de Audit al Tirajelor
Tipar: coprint
Telefon: 031.825.1028; **Fax:** 031.825.1036
www.coprint.ro
PubliMedia International

Redactor-șef:	Dan Filoti	Fotbal intern:	Iulian Vâlvoiu	Director publishing:	Cosmina Noaghea	Foto:	Marius Smădu	Brand Manager:	Lucian Cotreanți
Redactori-șefi adjuncți:	Florin Caramavrov, Lucian Lipovan, Matei Udrea	Reporteri speciali:	Alexandru Enciu	Director editorial:	Cristian Hostiuc	Producție:	Rodica Ghenciu	PR & Events Manager:	Ana Gulie
		Ligi inferioare:	Daniel Remeș	Publisher:	Daniela Radu	Distribuție:	Dan Apostolache	Sales Coordinator:	Vlad Florea 0318 256 234
Responsabil de număr:	Daniel Remeș	Fotbal extern:	Robert Vătafu	Vânzări:	Nicoleta Nedea	Financiar:	Sorin Dinu	Sales Manager:	Luiza Dobre 0318 256 317
		Sporturi:	Andru Nenciu	Marketing:	Daniela Șerban	HR:	Elena Șerban	Sales Manager Clienti Directi:	Florin Pleșea 0318.256.232
		Foto:	Alexandru Hojda	Cercetare:	Daniel Secarea	IT:	Bogdan Petre	Traffic manager:	Marina Țărigrădeanu 0318.256.240
		Art director:	Alexandru Popescu	Dezvoltare:	Simona Drăghici	Administrativ:	Sorin Cârciu		
		Online:	Ciprian Poloni	Prelucrare imagine:	Iulian Popa				
		Organizare:	Sorin Toma						

Redacție: București, Str. Aurel Vlaicu, nr. 62-64. Telefon: 031.825.7300; Fax: 031.825.7385; **Abonamente:** 0318.256.242/244/332, Fax:0318.256.243 **Trimiteți opiniile dumneavoastră la** dialog@prosport.ro

„MARINARII“ PE VAL

La Sparkassen Cup, HCM Constanța s-a bătut cu superechipe din Germania, dar nu a mai găsit resurse pentru a câştiga trofeul

Campioana României, HCM Constanța, a fost la un pas de a finaliza participarea la turneul Sparkassen Cup din Germania chiar cu trofeul competiției. Elevii tandemului Jovica Cvetkovic – Alexandru Buligan au cedat în ultimul act în fața trupei germane Wetzlar, scor 16-27 (9-13).

După un meci perfect realizat în semifinale, 30-29 cu Melsungen, o echipă de tradiție în handbalul german, gruparea de pe litoral nu a reuşit să sape culoare şi în defensiva ermetică a celor de la Wetzlar. Din nou omul numărul unu al „marinarilor" a fost poate cel mai în formă handbalist român al momentului, Alexandru Csepreghi (foto), care prin binecunoscutul său procedeu de „biciuire" a mingii a izbutit să perforeze poarta nemților de opt ori. „Wetzlar s-a dovedit extrem de puternică, iar noi am fost puțin obosiți după meciul din semifinale. Doar întâlnind echipe supervaloroase ne putem pune la punct fiecare rotiță a mecanismului care să ne ducă din nou în fazele superioare ale Champions League", ne-a declarat vedeta Constanței. Pentru HCM au jucat: Csepreghi (8 goluri), Toma (4), Angelovski (2), Sadoveac, Onyejekwe - câte 1, Stavrositu, Dimache, Enescu, Sabou, Nicolae, Schuch, Mocanu, Adzic, Stănescu, Popescu, Şelaru. Următorul meci de verificare al campioanei României va avea loc mâine cu Rhein-Neckar Lowen (locul 4 în Bundesliga).

Anul acesta vom fi din nou campioni pe plan intern, iar în Ligă vom încerca să mergem cât mai sus
Alexandru BULIGAN, antrenor secund

JUDO / CAMPIOANA OLIMPICĂ ALINA DUMITRU A CÂŞTIGAT CUPA EUROPEI LA HAMBURG, LA FINALUL UNUI CONCURS ÎN CARE ŞI-A SPULBERAT ADVERSARELE

ALINA, TIKA-TAKA PE TATAMI

Adeptă a tacticii paşilor mărunți, Alina sare din victorie în victorie până la Mondialul de luna viitoare

Mirela BASESCU
mirela.basescu@prosport.ro

România se menține în graficul judo-ului european. După ce în urmă cu trei luni Alina Dumitru şi Corina Căprioriu câştigau aurul european la 48 kg, respectiv 57 kg, sâmbătă, la Hamburg, cele două au repetat performanța, la Cupa Europei, urcând la brat pe prima treaptă a podiumului.

Cea mai valoroasă judoka a ultimilor ani, campioană olimpică şi sextuplă campioană europeană, Alina Dumitru vorbeşte temperat despre succesul din Germania, pe care îl consideră doar o etapă reuşită a pregătirii spre obiectivul de suflet: aur la Mondialul de la Tokyo (9-13 septembrie).

Alina, cum a fost concursul?
Destul de bun, au fost adversare bine pregătite, însă nu a fost aşa de greu precum mă aşteptam. Dintre adversarele pe care le-am avut, doar două vor fi şi la Mondiale, deci nu pot să zic că am avut emoții foarte mari.

PROCEDEUL SECRET, SURPRIZĂ LA TOKYO

Este o victorie de moral...
Într-adevăr, prinde bine în această etapă a pregătirii. Pot să zic că îmi dă un pic de linişte, dar, ca să fiu realistă, trebuie să spun că a fost mai mult ca o încălzire. Mă bucur că a ieşit aşa cum mi-am propus şi asta e ceea ce contează!

Cum te simți după maratonul de cinci meciuri?
A fost foarte obositor, pentru că a durat întreaga zi. La 7:30 am avut cântarul, apoi am început încălzirea, şi la 9 dimineața primul meci. Stresul nu a fost mare, numai că te dă peste cap să aştepți toată ziua să îți vină rândul, pentru că finala am avut-o în jur de ora 19:00.

La fel ca la Europene, ai fost pe podium împreună cu Corina...
Da, chiar vorbeam aici, la începutul concursului, văzând adversarele, că nu avem voie să facem niciun pas greşit, să nu dăm cu piciorul la tot. Era de aşteptat să câştige, acum are un cu totul alt statut. Mă bucur că am câştigat amândouă şi sper să repetăm figura şi la Mondiale.

Pregăteşti un nou procedeu pentru Mondiale. L-ai încercat acum?
Nu. Va fi o surpriză totală (râde). Deocamdată îl fac numai în antrenamente şi îl voi exersa direct pe adversare la Tokyo.

Ce vei face în zilele următoare?
Vom mai sta trei zile aici, într-un stagiu de pregătire în care vom susține mai multe partide de verificare, după care ne vom întoarce acasă şi vom continua antrenamentele. Mondialele sunt deja aproape...

BIS
CĂPRIORIU CONFIRMĂ SUCCESUL DE LA VIENA

Finala Cupei Europei de la Hamburg la categoria 57 kg a fost o afacere 100% românească, două dintre elevele lui Florin Bercean disputându-şi medalia de aur. Cu un plus de experiență, campioana europeană en-titre a categoriei, Corina Căprioriu (foto), s-a impus fără emoții în fața colegei de lot Andreea Chițu. O victorie care vine parcă să confirme saltul continental pe care l-a făcut în ultimele luni sportiva legitimată la „U" CSM Cluj - Dinamo Bucureşti, precum şi ambițiile acesteia pentru competiția de la Tokyo.

Foto: REUTERS

HANDBAL / SMEDESCU, LA TOMIS CONSTANȚA
Campioana României la handbal feminin, Oltchim Râmnicu Vâlcea, a decis împrumutul portarului Mihaela Smedescu la formația CS Tomis Constanța, pe durata sezonului 2010-2011. Anunțul a fost făcut ieri de formația constănțeană, care se află în cantonament montan, la Buşteni. Smedescu (23 de ani) se va alătura zilele viitoare lotului CS Tomis. Liga Națională va începe în 5 septembrie, Tomis Constanța urmând să debuteze în deplasare, cu Rulmentul Braşov.

HANDBAL / CSU SUCEAVA PE VAL
Echipa masculină CSU Suceava a câştigat Turneul Memorial Mihai Mironiuc, organizat pe teren propriu, la care au luat parte şase formații din Liga Națională. În ultima zi de competiție, Suceava a învins-o pe HC Odorhei, scor 41-35, celelalte rezultate de sâmbătă fiind U Transilvania Cluj - Minaur Baia Mare 33-25 şi CSU Suceava II - Ştiința Bacău 25-45. Suceava a acumulat 10 puncte, urmată de Bacău, HC Odorhei şi U Cluj (câte 6), Minaur (2) şi CSU Suceava II (0).

BASCHET / STEAUA TRANSFERĂ PE BANDĂ RULANTĂ
Echipa masculină Steaua Bucureşti l-a înregimentat pe sârbul Uros Lucic, jucătorul în vârstă de 27 de ani fiind al nouălea transfer al verii, în lotul condus de Teo Cizmic. Lucic (27 de ani, 2,07 metri, extremă-pivot) a jucat ultima dată la campioana Sloveniei, Krka Novo Mesto, iar în carieră a mai trecut pe la formațiile sârbeşti KG 06, Ergonom Nis, Vizura, KK Zdravlje, dar şi pe la Zlatorog Lasko, din Slovenia.

RUGBY / DIVIZIA NAȚIONALĂ. PLAY-OFF, ETAPA A III-A:
Dinamo – Baia Mare 13-29, Farul Constanța – Steaua 32-23, CSU A. Vlaicu Arad – Timişoara 53-20. Play-out, etapa III-a: U Cluj – CSM Bucureşti 17-24, Ştiința Petroşani – Poli Iaşi 11-8, Bârlad – Bucovina Suceava 39-13.

RUGBY/ ALL BLACKS, LA UN PUNCT DE TROFEUL TRINATIONS
Naționala de rugby a Noii Zeelande este la un pas de a-şi adjudeca trofeul Tri-Nations, după ce a învins Australia sâmbătă, la Christchurch, cu 20-10 (17-10). All Blacks, care au acumulat 19 puncte din cele cinci meciuri disputate, mai au nevoie de un singur punct în ultimele două meciuri, de pe 21 august cu Africa de Sud, şi 11 septembrie cu Australia, pentru a cuceri al zecelea titlu.

Foto: CLICK

MITEA ȘI-A DUS IUBITA LA AMSTERDAM

Nicolae Mitea este nostalgic: s-a întors în orașul în care a jucat timp de cinci ani, la echipa Ajax. Mitea a ținut să-i ofere iubitei sale un weekend romantic și a dus-o la Amsterdam, unde, conform Libertatea, a locuit într-un luxos apartament de la Marriott, pentru care a plătit 350 de euro pe noapte.

INTERVIU / FOSTUL FUNDAȘ AL CELOR DE LA FC SION, ȘI VORBEȘTE DESPRE SITUAȚIA

TEATRUL

AJAX PARE RENĂSCUT LA NOUA SA ECHIPĂ, DIN GHENCEA ȘI DE LA NAȚIONALĂ

STEAUA

Ogăraru știe când va fi liniște în Ghencea: când patronul va înțelege că nu el este actorul principal, ci jucătorii și antrenorii

Cristian MUNTEANU
cristian.munteanu@prosport.ro

Ogăraru (foto) e profund dezamăgit de situația de la Steaua și spune că patronul trebuie să înțeleagă că e nevoie de liniște la o echipă care vrea performanță.

Salut, George. După Ajax, toată lumea a crezut că te vei întoarce la Steaua. De ce nu ai mai ajuns în Ghencea?
Eu am vrut, pentru că n-am cum să uit ce datorez Stelei. Am avut oferte și de la alte echipe din țară, dar n-aș fi putut juca în altă parte. Din păcate însă, nu am putut ajunge la o înțelegere cu oficialii steliști. Ei, probabil, credeau că-mi fac o favoare transferându-mă, și așa a picat totul.

Ce zici de cum a început Steaua campionatul?
M-au bucurat primele două rezultate. Să revii în două rânduri de la 0-1, cu o echipă construită în câteva luni, nu e deloc ușor. Eu am spus întotdeauna că, atunci când suporterii sunt alături de echipă, Steaua nu poate merge prost. Din păcate, iată că mai mult de două etape n-a rezistat nici Pițurcă. În momentul în care patronul o să înțeleagă că nu el e actorul principal al Stelei, ci jucătorii, antrenorul, suporterii, și abia apoi el, o să fie bine. Eu sper să priceapă la un moment dat asta.

> Este diferență mare între Ajax și Sion, ceea ce mi se pare normal. La nivel de organizare, Sion este cam la nivelul echipelor bune din România
> **George Ogăraru,** fundaș FC Sion

Crezi că suporterii vor trece peste ultima ieșire a finanțatorului Stelei?
Nu cred. Eu zic că va fi picătura care va umple paharul. Cu suporterii nu poți câștiga niciun meci, pentru că ei reprezint 50% dintr-un club.

OFICIAL, ÎI MERGE FOARTE BINE

Felicitări pentru golul cu Zürich. N-ai mai înscris din 2005, de când jucai în tricoul Stelei. Cum a fost?
Mulțumesc. A fost ușor, sunt obișnuit să mă aflu în fața porții adverse *(râde)*. Serios vorbind, am avut trei ocazii de gol. Un șut mi-a fost respins de pe linia porții, altul s-a dus pe lângă poartă, iar la ultima șansă am reușit să dau și gol. Din păcate, n-a fost îndeajuns.

Am văzut că ați primit gol pe final cu Zürich, ca și în partida cu Basel. De ce se întâmplă asta?
Pentru că suntem cam dezordonați pe final de meciuri. Cu Basel am pierdut în minutul 93 (n.r. - scor 1-2), iar cu Zürich am luat gol în minutul 88, când rămăseserăm în zece oameni. Ar fi trebuit să avem trei puncte în plus, dar asta e.

Se poate spune că deja te-ai acomodat la Sion, judecând după prestațiile tale?
Da, în mare măsură. Dar nici nu era greu. Mi-a plăcut proiectul conducerii, unul care are drept obiectiv clasarea pe primele două locuri în următoarele două sezoane. Apoi, zona este foarte frumoasă, stadionul are aproximativ 15.000 de locuri, se umple la fiecare partidă, atmosferă caldă. Resimt din nou plăcerea de a juca, după perioada Ajax.

Ai împlinit deja 30 de ani. Te mai gândești la echipa națională?
Mă voi gândi și la 31, și la 32, și la 33 *(râde)*. Asta e visul meu de când eram copil, și atâta vreme cât o să simt că pot juca la un nivel înalt, o să aștept cu nerăbdare ziua în care se trimit telegramele. ■

PARADISUL TRAS LA XEROX

Un alt argument puternic pe care cei de la Sion l-au avut atunci când au negociat contractul de joc cu George Ogăraru a fost și cel al casei. Fotbalistul a primit de la club un imobil aflat pe malul lacului Geneva, acolo unde s-a mutat cu soția sa, Andreea, și cu cei doi copii, Maria și Eric.

Chiar fundașul recunoaște că zona splendidă în care trăiește a atârnat mult în balanță. „Avem un apartament cu vedere spre lacul Geneva, dacă te uiți pe o fereastră. Dacă te uiți pe alta, vezi Alpii. Ce să îți dorești mai mult, în afară de sănătate? Sigur, a contat și faptul că m-au făcut să simt că vor să mă transfere cu adevărat", spune George. Românul este preocupat și de educația copiilor săi, care merg la o școală internațională, totul fiind plătit de club. „Sion s-a oferit să-mi plătească și cursurile copiilor, și nu sunt deloc ieftine în Elveția, crede-mă. Am ales o țară liniștită și pentru că Andreea urmează să nască o fetiță peste două-trei săptămâni. Noi sperăm să ne mutăm definitiv aici, mai ales că Eric va începe școala", se destăinuie Ogăraru.

> Când i-am cumpărat bicicleta lui Eric, a trebuit să-i iau și rovignetă. Iar la restaurant am plătit taxă de tirbușon, ca să ne deschidă ospătarul sticla de vin
> **George Ogăraru,** fundaș FC Sion

MUREȘ
TARGU MURES

PRO SPORT **4.000**

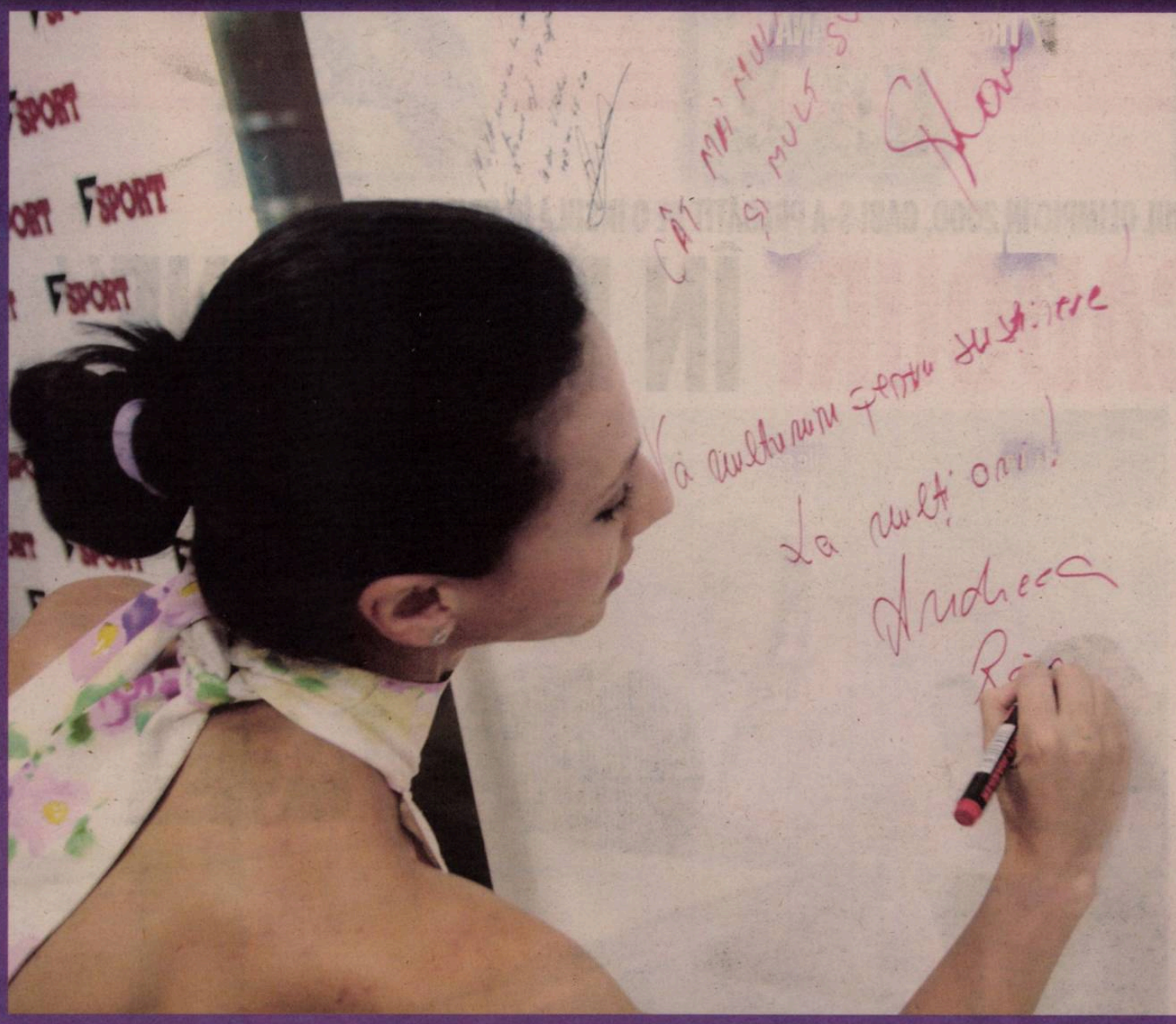

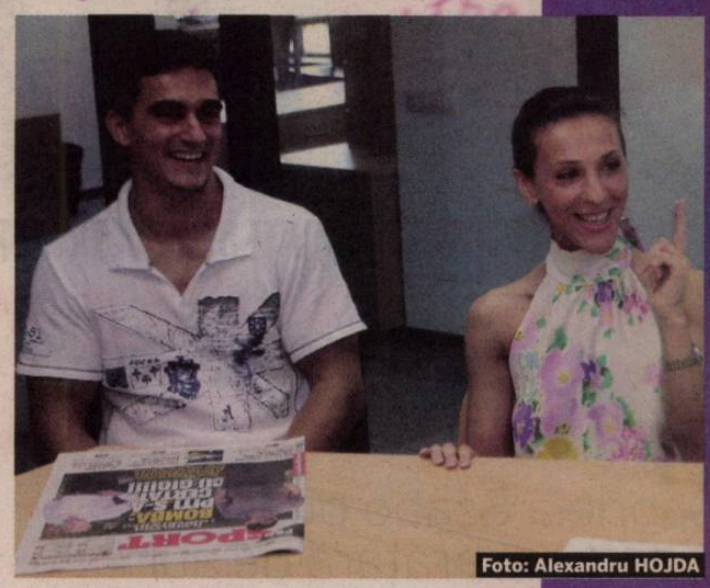

Foto: Alexandru HOJDA

Foto: Alexandru HOJDA

DUBLU IMPACT

Andreea Răducan şi Marian Drăgulescu au pus umărul la realizarea sumarului unui număr din ProSport, cei doi participând la şedinţa redacţională

Andru NENCIU
andru.nenciu@prosport.ro

Mirela BASESCU
mirela.basescu@prosport.ro

Desfăşurată la parterul sediului nostru, petrecerea de aniversare a celor 4.000 de numere ProSport a urmat mersul invers al party-ului „Pisicilor Aristocrate". La noi, nimeni n-a coborât cu pianul direct prin etajele inferioare! Căci invitaţii, mai toţi, şi-au propus să ajungă şi la etajul al treilea, pentru a deveni pentru câteva minute martorii producerii unui nou număr ProSport.

Sosiţi printre ultimii, supercampionii gimnasticii mondiale, Andreea Răducan şi Marian Drăgulescu, au prins chiar momentul şedinţei! Fascinat de tehnologia 3D, triplul participant la JO îşi aşază tacticos ochelarii specifici pentru a admira câteva ipostaze surprinse într-un vechi reportaj. „Toată lumea credea că acest Audi R8 e proprietate personală. Aş fi vrut eu, dar era doar pentru un drive-test", îşi aminteşte, cu o urmă de regret, bucureşteanul, sosit alături de soţia sa, Corina. Cea care nu-şi poate dezlipi privirea de la un filmuleţ de pe YouTube, cu exerciţiul de la bară fixă al „Marocanului" de la Mondialele din 2006. Un site plin şi de fabuloasele exerciţii ale Andreei, dar nu e timp de amintiri, pentru că scandalul de la Steaua ne împinge forţat către sala de şedinţe.

ÎN MENIU: TACHINĂRI ŞI RIDICĂRI LA FILEU

La masa ovală, şedinţa ProSport se află în block-start, consumându-şi câţiva metri până la time-out-ul obligatoriu provocat de intrarea tandemului Andreea - Marian. Mulţi dintre noi nu am stat de vorbă niciodată cu marii campioni, iar şedinţa propriu-zisă se transformă într-o conferinţă de presă ad-hoc. „Andreea, nu te aşeza pe colţ, că poate nu te mai măriţi", o tachinează un coleg mai ofensiv. „Nu-mi fac griji, am tot timpul, nu e o prioritate", ne închide ea. Îmbrăcată casual, în jeanşi strâmţi şi o bluziţă sexy, Răducan frapează prin sinceritate, nu driblează întrebările incomode şi impresionează prin naturaleţe.

FĂRĂ SIBUTRAMINĂ ŞI NUROFEN

Bombardată cu zeci de întrebări, campioana olimpică e spontană, returnează în toate direcţiile şi chiar ne prinde pe picior greşit. „Nu înţeleg nimic din machetele astea! Sesisez doar unde vor fi reclamele în ziarul de mâine, chiar începeţi cu fotbal, nu?". Dăm din umeri, zâmbim pe mute, facem o conexiune cu Adrian, iar un coleg nu-şi poate reprima curiozitatea, o chestionează pe Andreea în legătură cu silueta: „Ai luat sibutramină ca să arăţi aşa?". Andreea râde în hohote, chiar la zece ani de la nefericitul episod croit în jurul altei pastile, de tristă amintire de această dată. Şi, vrând-nevrând, ajungem la medicamentul care începe şi se termină cu litera N. „N-am renunţat niciodată la gândul că îmi voi recupera medalia! M-am mai întâlnit cu Jaques Roggue deatunci, ne-am salutat, el şi-a pus mâinile în cap, asta e. Deatunci n-am mai luat niciodată Nurofen", încearcă Andreea să-şi arate detaşarea de rana ce nu se va vindeca niciodată.

„AURUL MERITĂ SĂ FIE PE COPERTĂ!"

Discuţia se mută în prezent, şi privirile se îndreaptă spre „motorul" lotului masculin de gimnastică. „Până acum nu a fost să fie şi aurul olimpic...", alunecă vorbele spre el. „Nu a fost, dar până la urmă trebuie să fie! La Londra va fi altceva, voi pregăti o altă săritură Drăgulescu, mult mai grea, exerciţiile vor fi mult mai dificile decât cele pe care le am acum", dezvăluie dublul campion mondial de anul trecut. Discuţiile recompun tabloul de la Londra, incredibila finală de la sărituri, unde România a luat cele mai strălucitoare medalii, aur şi argint. „Mi-au spus toţi prietenii atunci că am fost pe prima pagină. Sper să vă mai dau motive ca măcar pentru o zi să nu mai fie discuţii de coperta ziarului şi să fie clar: aurul merge pe prima pagină!", râde Marian.

Dialogul continuă, fiecare idee e susţinută cu zâmbete multe, iar cei doi campioni, unul lângă altul, par să recompună o altă imagine, din urmă cu zece ani, de la Sydney SuperDome, unde fiecare trăia emoţiile primei participări olimpice. Tabloul unei săli de şedinţă, care-i reuneşte pe cei despre care se scrie cu cei care scriu, este imortalizat într-o poză. O amintire care va fi de aur peste încă o mie de numere... ■

NUMERELE 1-1.000

13.08 1997

30.06 1998

21.09 2000

Steaua trecea acasă de Paris Saint Germain, 3-2 (3-0 la masa verde, Fournier jucase deși era suspendat). Returul a fost groaznic, Lăcătuș și colegii lui pierzând cu 5-0

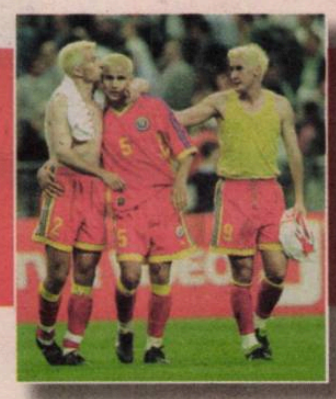

România era eliminată de la CM în optimi, după 0-1 cu Croația. În faza grupelor, cu Tunisia (1-1) tricolorii și-au vopsit părul în galben!

Diana Mocanu a fost marea vedetă a României la JO 2000, câștigând două medalii de aur la 100 și 200 m spate. Ca un meteorit, brăileanca a dispărut apoi din peisajul sportiv

EVERGREEN MEMORIES / ÎNAINTE DE A CUCERI AURUL OLIMPIC ÎN 2000, GABI S-A PREGĂTIT PE O INSULĂ ÎN BRISBANE

„PRIMEAM CADOURI ÎN MAGAZINE“

Gabriela Szabo poartă și acum o brățară de aur primită cadou într-un magazin australian

Andru NENCIU
andru.nenciu@prosport.ro

Aproape un deceniu s-a scurs de când Gabi Szabo găsea pe o stradă pustie din Sydney o monedă prăfuită de zece cenți. Chiar cu câteva ore înainte de a purta pe șold numărul 10. La proba de 5.000 de metri, una în care avea să cucerească a zecea medalie de aur pentru teamul tricolor la JO 2000, chiar cu record olimpic (14:40,79) ce stă în picioare și la ora la care citiți rândurile de mai jos.

O performanță reflectată atunci pe prima pagină a ProSportului, un rezultat ce făcea înconjurul lumii, o imagine ce-i provoacă Gabrielei emoție chiar și-acum. Într-o duminică toridă de august, replicile vechilor coperte ProSport se „zvântă“ pe o sfoară legată de pereții încăperii-gazdă a evenimentului de aniversare a celor 4.000 de numere. Prinse în cârlige multicolore, foile de la finele anilor 90 par desprinse de pe taraba săptămânilor trecute. E doar vina tehnologiei moderne și a imprimantei cu strălucitoare culori. Căci colecțiile îngălbenite de vreme, înghesuite în dosare scorojite, ne dezvăluie parcă exact data apariției articolelor din arhivă.

PRIVIREA ÎN ECRAN

Acum vicepreședinte al FRA, Gabi are zâmbetul identic cu cel desenat pe prima pagină a ProSportului ce anunța titlul său olimpic. Și doar câteva kilograme în plus, camuflate însă de o rochiță fină și vaporoasă. „Ce bine arată, zici că ar putea lua startul și acum!“, murmură câțiva colegi în timp ce închină pahare cu șampanie cu invitații din atletism... Sorin Matei, Dan Serafim, Ioan Vieru, Mihai Donisan... „Trebuie să știi când să te retragi“, vine replica soțului-antrenor Zsolt Gyongyossy, în timp ce colegul Lucian Lipovan îi arată Gabrielei prima pagină de-acum zece ani. Moment în care toate secvențele irepetabile se înlănțuie pe retina campioanei olimpice, aidoma celebrului sprint de final etalat în toate cursele. „Am stat într-un apartament închiriat de Nike, într-un bloc în care mai locuia și Marion Jones. Țin minte că în acea cursă n-o simțeam într-o formă foarte bună pe Sonia O' Sullivan, dar s-a apropiat amenințător pe final. Eram prima, dar tot timpul trăgeam cu ochiul în ecranul imens să văd desfășurarea plutonului. Niciodată nu întorceam capul! Eram precaută și „rupeam“ din 50 în 50 m pe ultimul tur. Nu voiam să pierd ca la Europenele din 1998“, rememorează Gabi cursa, povestind-o ca pe un film.

Foto: Răzvan LUPICĂ

A INSPECTAT REDACȚIA

Gustă din șampania ProSport ca și când ar sorbi din cea a triumfului din 2000, urcă trei etaje cu liftul pentru a vedea întreaga redacție și mărturisește fapte neștiute ulterioare victoriei de la Sydney. „Imediat după cursă, n-am reușit să savurez din plin succesul pentru că aveam calificări la 1.500 m (n.r. - bronz), dar după am fost peste tot în oraș, intram prin magazine și proprietarii lor sau vânzătoarele îmi ofereau fel și fel de cadouri-suvenir. Unul dintre ei mi-a oferit chiar și o brățară de aur pe care o am și în prezent“. Acum însă, timpul se comprimă când stai cu Gabi la povești în singura sa zi liberă. Nu mai aleargă în concursuri, ci doar pentru bunul mers al atleților români. Iar scuza de plecare nu mai are niciun sens, căci Gabi tocmai și-a rupt din timpul liber. Noi ne-am ales cu o întâlnire fascinantă, iar voi cu povești neștiute despre cursa de aur. ■

„REGELE“, ÎNVINS DE CONTE

Hagi juca ultimul meci la națională în eșecul din fața Italiei (0-2) din sferturile CE 2000

Andru NENCIU
andru.nenciu@prosport.ro

Primele 1.000 de numere ale cotidianului ProSport au reflectat și parcursul României la turneul final al Campionatului European din 2000, găzduit de Belgia și Olanda. Un eveniment ce marca prima și ultima promovare a națională în sferturile de finală ale unei competiții de acest gen.

Contextul îl știți cu toții. Debarcarea omului care calificase prima reprezentativă, Victor Pițurcă, reîntoarcerea lui Gică Hagi printre tricolori și reducerea ca soluție extremă a lui Emeric Ienei pe banca tehnică. Turneul final avea să aducă în prim-plan și oamenii ce aveau să țină România în cârcă în deceniul ce urma să înceapă. Chivu marca un gol din unghi imposibil în magnifica victorie cu Anglia (3-2), începându-și cariera la națională ca fundaș lateral stânga, Contra învăluia pe partea opusă, dând senzația că joacă de-o viață alături de Dan Petrescu, iar Mutu, „șeptarul“ ce avea în scurt timp să devină „decar“, verticaliza cu tupeul binecunoscut. Și pentru că pe Italia doar prin șuturi à la Loți Bölöni o poți bate, România lui nea Imi a ațipit în sferturi, după 0-2 cu „squadra azzurra“. A fost ultimul meci pentru Gică Hagi în tricoul național, unul cu mulți nervi, unul în care „Regele“, iritat în mai toată încleștarea de peninsulari, a văzut „roșu“, fiind eliminat după o intrare nemiloasă la Antonio Conte. ■

MECIURILE ROMÂNIEI

GRUPA A

GERMANIA – ROMÂNIA 1-1
(Schöll / V. Moldovan)

PORTUGALIA – ROMÂNIA 1-0
(Costinha)

ANGLIA – ROMÂNIA 2-3
(Shearer, Owen / Chivu, D. Munteanu, Ganea - pen.)

SFERTURI

ITALIA – ROMÂNIA 2-0
(Totti, Inzaghi)

Foto: PROSPORT

10.10 2003

România obținea o nesperată medalie de aur la sabie, în cadrul Campionatelor Mondiale din Cuba, prin Dorina Mihai. Aceasta a învins-o în finală pe sportiva din China Tan Xue, cu 15-14 la tușe

5.09 2001

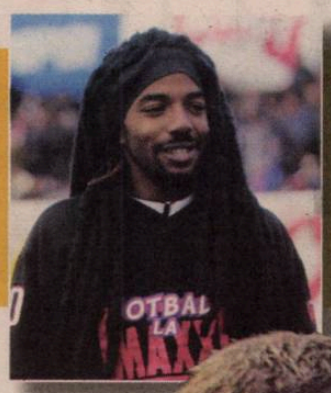

Gigi Becali își începea seria, neterminată, de gesturi golănești, pălmuindu-l pe prezentatorul emisiunii satirice „Fotbal la Maxx", Malonga Parfait

9.12 2003

Dan Petrescu era numit antrenor al Rapidului, el sărutând în fața suporterilor un steag vișiniu. „Bursucul" a rezistat doar șase etape în Grant

NUMERELE 1.001 - 2.000

TRANSFER / MUTU RĂMÂNE CEL MAI SCUMP JUCĂTOR ROMÂN DIN ISTORIA FOTBALULUI AUTOHTON

NE-A LĂSAT MUȚI!

Cristian MUNTEANU
cristian.munteanu@prosport.ro

Anul 2003 a fost marcat de transferul lui Adrian Mutu de la Parma la Chelsea, pentru suma de 15,8 milioane de lire sterline!

Pe data de 12 august, BBC anunța că românul a semnat contractul de joc, urmând să facă parte din cel mai ambițios proiect al deceniului în fotbal, Chelsea lui Roman Abramovici.

După un sezon excelent pe care l-a avut la Parma, acolo unde ajunsese în urma unor evoluții foarte bune la Verona, Mutu era căutat de marile cluburi din Europa. Inter, gruparea care-l pierduse din mână, Juve și Chelsea erau echipele care arătau interes mare pentru internaționalul român. Acesta făcea prima pagină a ziarelor italiene, fiind al doilea marcator al sezonului, cu 18 reușite, și deja cuplul Mutu-Adriano era comparat cu alt duo de legendă, Chiesa-Asprilla.

CĂLĂUL MOURINHO

Adrian a ales Anglia până la urmă, cucerit de proiectul și de banii lui Abramovici. La Chelsea este imediat adoptat de suporteri, care îl comparau adesea cu Gianfranco Zola. Înscrie trei goluri în primele patru meciuri pentru „The blues", și deja fanii aveau în Mutu un nou idol. Faima crescândă a celui supranumit „Briliantul" atinge cote maxime atunci când acesta înscrie în poarta lui Arsenal, marea rivală a celor de la Chelsea.

Odată cu gloria, Mutu începe să aibă de-a face tot mai mult cu viața de noapte din Londra, lucru care avea să îi fie fatal. Numirea lui Jose Mourinho la cârma echipei îi aduce sfârșitul carierei londoneze, el fiind depistat pozitiv cu cocaină, la un control comandat de portughez. Mutu este suspendat de clubul englez, care și acum se luptă pentru a recupera 17 milioane de euro de la român. ■

1 NOI!

Echipa feminină de gimnastică reușea, pe 1 noiembrie 2001, să câștige titlul mondial

Foto: GETTY

Concursul pe echipe din cadrul Campionatelor Mondiale de gimnastică artistică de la Gent (Belgia) a adus o nouă medalie de aur gimnasticii românești condusă de Mariana Bitang (foto, în stânga) și Octavian Bellu (foto, în dreapta).

Echipa era condusă de Andreea Răducan și le mai avea în componență pe gimnastele Loredana Boboc, Andreea Ulmeanu, Silvia Stroescu, Sabina Cojocar și Carmen Ionescu. Națională noastră obținuse un total de 110,209 puncte, devansând reprezentativele Rusiei (109,023 puncte) și Statelor Unite (108,514 puncte).

După cel de-al cincilea titlu mondial consecutiv, antrenorul coordonator al echipei, Octavian Bellu, a spus: „Bineînțeles că sunt mulțumit. Rezultatul a fost incert, până când ultima sportivă, respectiv Andreea Raducan, și-a efectuat exercițiul la ultimul aparat din concurs. Această performanță este cu atât mai prețioasă, ținând cont de faptul că era greu să înlocuiești două gimnaste ca Maria Olaru, campioană mondială en titre, și Simona Amânar". De asemenea, liderul echipei, Andreea Răducan, a declarat că viitorul gimnasticii din România arată foarte bine, referindu-se la colegele sale mai tinere. ■

Fiecare componentă a echipei a fost propriul său lider. Tot ceea ce am făcut a fost să le încurajez atunci când am considerat că au nevoie, pentru ca rezultatele obținute să fie foarte bune. Cred că viitorul va demonstra că această echipă a României este capabilă să obțină rezultate extraordinare

Andreea Răducan, componentă a lotului de gimanstică feminină

La 4.000 de numere, protagoniști ai sportului românesc au ciocnit un pahar de șampanie cu redactorii ProSport

Andru NENCIU
andru.nenciu@prosport.ro

Telefoanele cu iz de reproș venite dinspre protagoniști spre redacție au fost suspendate pentru moment, iar veninul din tastele computerului l-am șters cu șampanie. E ziua în care raporturile conflictuale nu se mai păstrează în niciun colț al sertarului afectiv, ziua în care ProSport celebrează 4.000 de numere.

Relația de imposibilă despărțire între noi și cititori, între noi și actorii materialelor noastre e sărbătorită într-un cadru de duminică-n familie. Duminca trecută. La sediul nostru, de pe str. Aurel Vlaicu, la parterul cu coperte ProSport așezate-n geam ca niște ghivece cu flori, atmosfera destinsă ne aduce în față personaje eliberate de angoase, nervi și instincte de răzbunare. Tipii sunt calmi, senini și puși pe șotii. Taciturnul Dinu Gheorghe mustăcește spre Dani Coman, selecționerul Răzvan selecționează priviri de admirație, reverul sacoului lui Alexandru Tudor nu mai pare atât de încordat și până și operația imensă de pe picior a lui Cesinha pare o cicatrice neînsemnată.

Detaliile, expresiile feței și cuvintele neanalizate de o sută de ori capătă, pentru câteva ore, noi dimensiuni. În două pagini, ProSport a ales câteva imagini de tranziție spre viitoarele 4.000 de numere...

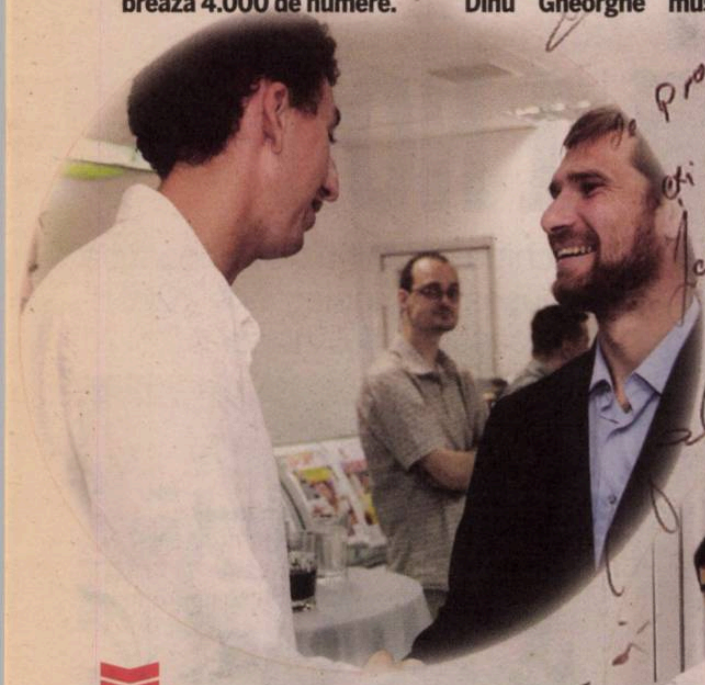

Spre dezamăgirea admiratoarelor, Marian Drăgulescu a venit însoțit de soția sa, Corina, care i-a făcut marcaj permanent

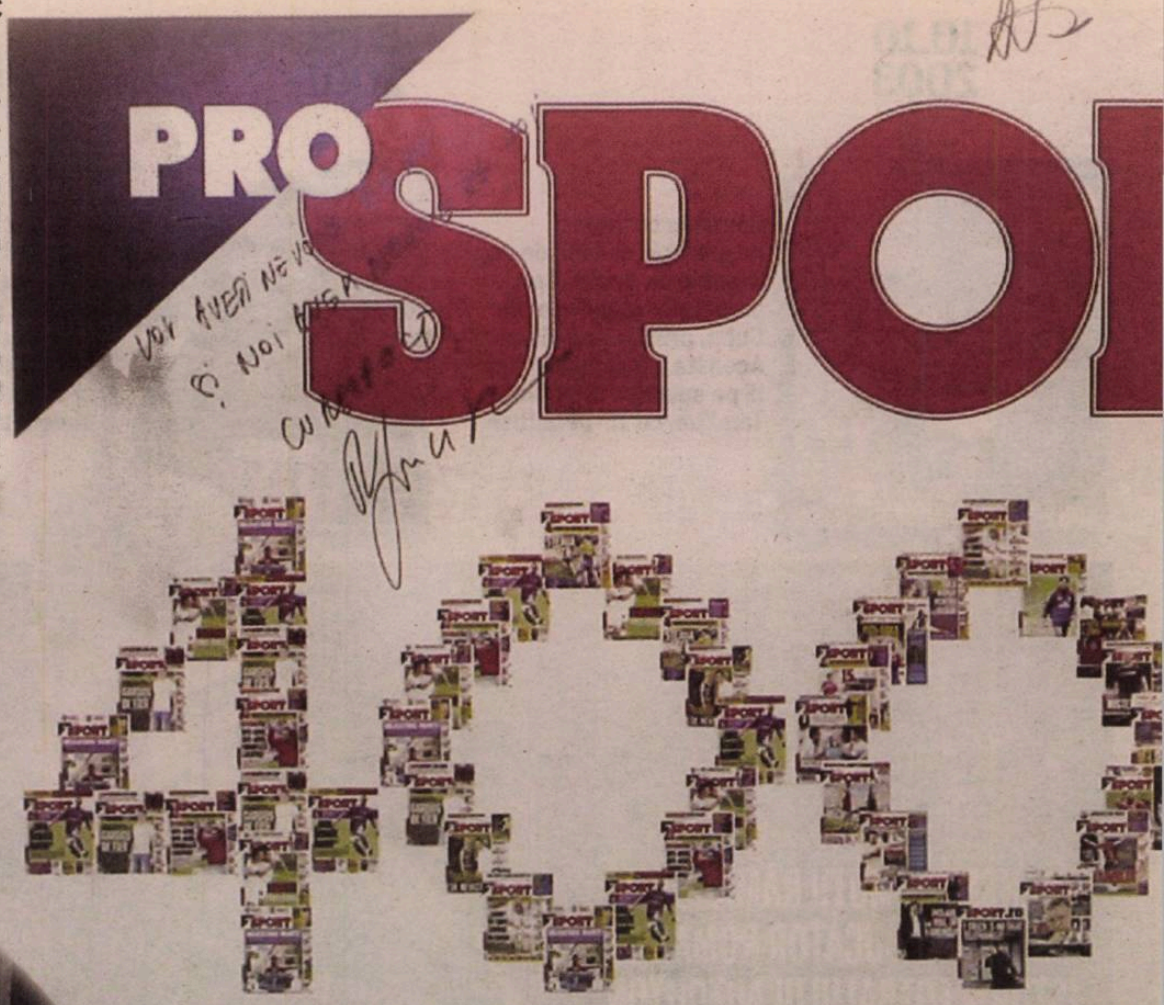

La un eventual incendiu pe stadion, „Brad Pitt" Tudor (foto, în dreapta) ar fi scos din flăcări de prietenul Mihai Donisan (foto, în stânga), pompierul atlet

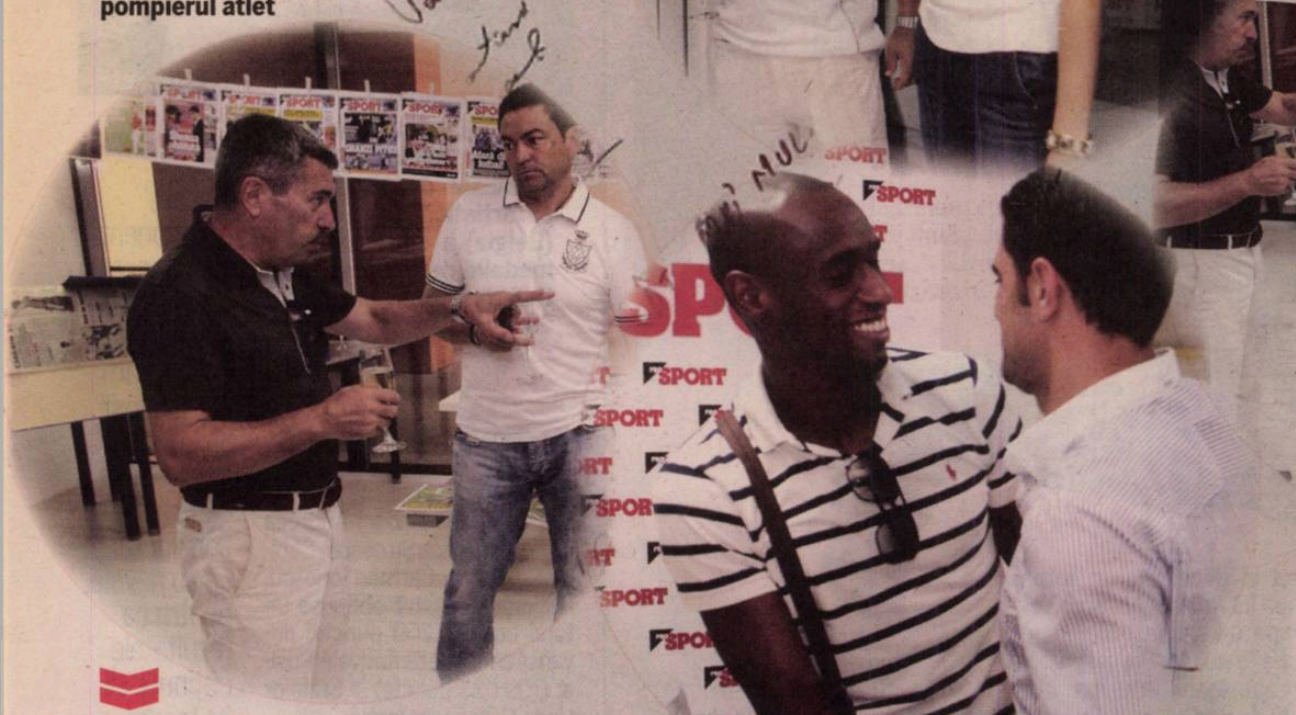

„Am și eu, la Brănești, un băiat bun, Nicoară îl cheamă. E harnic, poate fi bun de națională", i-a spus selecționerului Răzvan Lucescu fostul tunar din Ghencea Ilie Stan (foto în stânga), la un pahar de vorbă cu Vasile Avram, președintele CCA

Răzvan Lucescu l-a luat în primire pe șeful CCA încă de cum a dat ochii cu el, întrebându-l de ce un penalty din ultima etapă nu a fost văzut de arbitru. Vasile Avram (foto, în stânga) i-a răspuns nonșalant: „Păi simplu! Dacă nu l-a dat arbitrul, înseamnă că nu a fost", apoi i-a explicat selecționerului detaliile fazei

Selymes încearcă să învăluie pe stânga. Doar în pozele de demult, pentru că duoul cu fratele Dorinel dezmembra orice apărare adversă. Acum Tibi le povestește „studenților" Curelea și Ferfelea amintiri din perioada „Generației de Aur"

Directorul sportiv de la Unirea Urziceni, Narcis Răducan (foto, în centru), a venit la party-ul ProSport într-un moment în care ialomițenii trec printr-o criză profundă: „Ce masă aveți aici! La noi e foame mare!"

Miță de la „Bere Gratis" nu și-a ascuns niciodată simpatia pentru Steaua, Michael Chang sau Viorel Mazilu. Cu alte cuvinte, a fost mereu un tip pro...sport

Știm

RT

Răzvan Lucescu spune că nu mai citește ziarele de când e selecționer. La ProSport 4.000 nu a rezistat și a vrut să testeze varianta 3D. „Ia să văd și eu cum e, că prea m-a zăpăcit toată lumea când ați apărut voi cu noua tehnologie!"

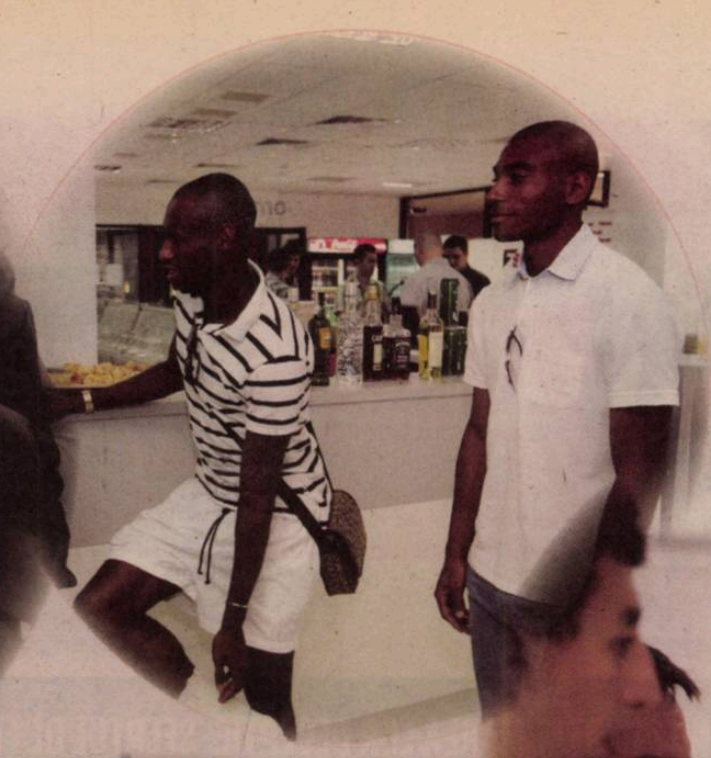

Cu piciorul în ghips, Cesinha vrea să-și imite personajul preferat. „Îmi place sediul vostru. Dacă n-aș fi avut piciorul imobilizat, mă suiam ca Spiderman pe clădire! Oricum, ne vom cocoța cu Rapid până pe primul loc", anunță longilinul de ciocolată

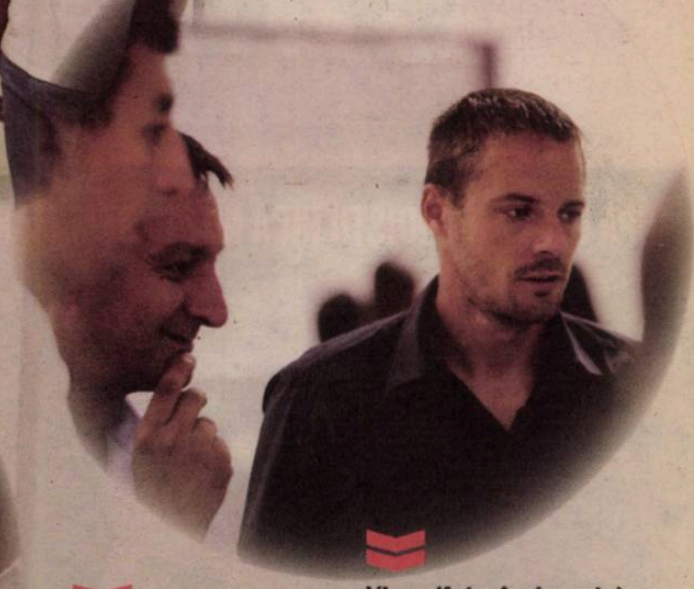

Un alt ceas elvețian, „Swiss Maestro Federer", e admirat în variantă 3D de reputatul jurnalist Cristian Tudor Popescu.

Vieru (foto, în dreapta), Beckham de România, pregătește un nou sprint. Încearcă să fie la înălțime ca președintele FRA, Sorin Matei (foto, în centru)

Ionuț Lupescu a părăsit de mult campionatul german, dar a păstrat punctualitatea proverbială a nemților și peste ani. „Sunt ca un ceas elvețian", se autocaracterizează „Kaiserul"

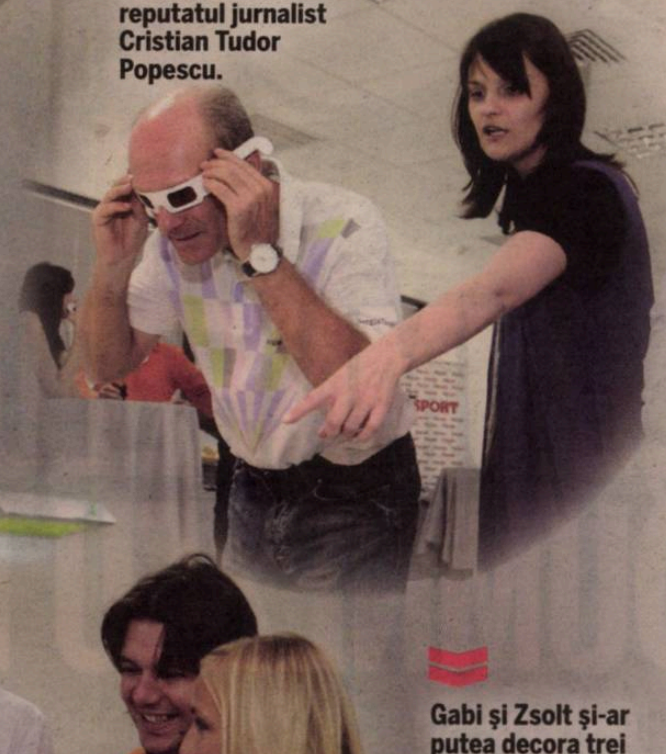

Gabi și Zsolt și-ar putea decora trei camere cu diplomele primite în carieră. „Cea de la ProSport o voi pune lângă medaliile importante", spune Szabo

Când l-a văzut pe Dani Coman, selecționerul l-a invitat în glumă în cantonamentul de la Mogoșoaia, ca să se antreneze cu tricolorii. „Dar îți pui echipament de Brașov, ca să nu creezi derută", a glumit Lucescu jr

Dinu Gheorghe (foto) a intenționat să-și lase cheile de la mastodontul Audi Q7 la portarul sediului nostru, dar a fost refuzat ferm: „Ce să fac eu? Nici nu pot parca asemenea mașină!", a venit replica omului de la intrare. Și de ce putea fi flancată limuzina lui „Vamă"? Doar de scuterul lui Marian Drăgulescu!

e înseamnă să fii suporter!

aceea scriem mai mult despre echipa ta favorită.

PRO SPORT

Foto: de Răzvan LUPICĂ și Victor CIUPULIGA

NUMERELE 2.001-3.000

04.07 2004

Grecia producea cea mai mare surpriză a turneelor finale și câștiga Campionatul European. Învinsa din finală a băieților lui Otto Rehhagel a fost chiar țara gazdă, Portugalia.

12.10 2005

România lui Victor Pițurcă, proaspăt reinstalat la echipa națională, pierdea calificarea la Mondialul din Germania. I-am învins pe cehi la Constanța, dar barajul a rămas doar la stadiul de vis.

09.07 2006

Italia bătea Franța la penalty-uri în finala din Berlin și devenea cvadruplă campioană mondială. A rămas în istorie și capul aplicat de Zinedine Zidane în pieptul lui Marco Materazzi.

www.prosport.ro

CUPA UEFA / RAPIDIȘTII ÎNCĂ NU AU UITAT MAREA LOR DECEPȚIE, SFERTUL DE FINALĂ CU STEAUA DIN PRIMĂVARA LUI 2006

O FOTOGRAFIE CARE A FĂCUT ISTORIE *Am plâns și am râs în acea seară de aprilie 2006. Iar lacrimile lui Viorel Moldovan și gestul superb al lui Cosmin Olăroiu au înduioșat o întreagă națiune*

„DUMNEZEU LE-A DAT, DUMNEZEU LE-A LUAT“

Giuleștienii spun că roș-albaștrii au avut noroc și legea compensației a venit la semifinala cu Middlesbrough

Foto: Cosmin MOȚEI

Victor STOICESCU
victor.stoicescu@prosport.ro

Rapidiștii nu uită nici după patru ani că nu au reușit să treacă de Steaua în sfertul de finală din sezonul 2005-2006, din Cupa UEFA, fiind eliminați după două egaluri: 1-1 pe Giulești și 0-0 în retur. Iar pentru cei care au fost pe teren atunci, rana încă nu s-a cicatrizat.

Golgheterul Rapidului din cupele europene, Mugurel Buga, nu s-a împăcat nici acum cu gândul că nu a reușit să se califice în semifinalele UEFA. „Eu niciodată nu mi-am dorit să picăm cu Steaua, am vrut să jucăm cu o echipă străină. Mi-a părut rău că am jucat cu o echipă românească, însă noi i-am considerat la nivelul lui Hamburg sau Feyenoord, odată ce au reușit să ajungă până acolo”, rememorează Buga.

Fostul atacant din Giulești nu uită că alb-vișiniii au fost peste stelișți, dar ghinionul a făcut ca în meciul retur să nu marcheze niciun gol din toate ocaziile create. Acesta și-a dorit foarte mult să marcheze în acel sfert de finală și nu uită nici acum că în returul de pe „Lia Manoliu“ au avut un penalty, neacordat de arbitrul spaniol Luis Medina Cantalejo. „Nu au fost mai buni ca noi, dar Dumnezeu așa a vrut, ca ei să meargă mai departe, pe urmă s-a văzut ce au pățit la Middlesbrough și totul s-a terminat pentru ei. Se poate spune că Dumnezeu le-a dat și tot Dumnezeu le-a luat. Am avut și un penalty, poate altfel era soarta calificării dacă ni-l acorda arbitrul“, a adăugat fotbalistul grecilor de la Xanthi Skoda. ■

27.04.2006:

-„Coșmarul Maccarone“ (Middlesbrough – Steaua 4-2). Steaua a pierdut după ce conducea cu 2-0. Englezii au marcat golul decisiv în minutul 89, năruind speranțele unei întregi națiuni. Finala Cupei UEFA a rămas doar un vis...

AU SMULS LAURII GRECEȘTI!

Ponor, Potec, Lipă, Cioncan sunt eroii JO 2004, acolo unde performanțele s-au contopit cu gesturi devenite istorie

Mirela BASESCU
mirela.basescu@prosport.ro

La JO de la Atena, în 2004, sportul care a săltat România în TOP 14 (19 medalii - 8 aur, 5 argint și 6 bronz) a fost gimnastica, disciplină care a adunat 10 medalii: 4 aur (echipa feminină, Ponor - sol și bârnă, Roșu - sărituri), 3 argint (Sofronie - sol, Drăgulescu - sol, Urzică - cal) și 3 bronz (Eremia - bârnă, echipa băieți, Drăgulescu - sărituri).

Vedeta team-ului a fost gimnasta Cătălina Ponor, care a cucerit trei titluri olimpice. O ediție a JO care a început senzațional pentru România, lansată în cursa spre lauri de către Camelia Potec, care a furnizat marea surpriză, deschizând seria de aur, după ce s-a impus la 200 m liber. Brăileanca a predat apoi ștafeta echipajului de dublu rame și celui de dublu vâsle. Un vis olimpic de aur încheiat cu victoria echipajului de 8+1, fetele sărbătorind victoria într-un mod inedit, considerat azi parte integrantă a succesului din Grecia: aruncarea în apele canalului Schinias a lui Ion Țiriac, fostul șef al COSR.

O Olimpiadă de poveste, peste care plutesc imaginea de bronz de la finișul de la 1.500 m, ochii albaștri, plini de lacrimi, ai regretatei Maria Cioncan și vorbele care au devenit istorie: „Am scăpat de sărăcie!“. O istorie scrisă și de vicecampionii olimpici Ionela Tîrlea (400 m garduri) și Marian Oprea (triplusalt) și încheiată de bronzul pugilistului Ionuț Gheorghe (64 kg) și a înotătorului Răzvan Florea (200m spate). ■

Foto: AP

14.01 2009

Pe 14 ianuarie 2009, căpitanul Stelei, Mirel Rădoi, părăsea în lacrimi Ghencea pentru petrodolarii de la Al-Hilal

2.04 2009

Primăvara lui 2009 a fost marcată de arestarea lui Gigi Becali, urmată apoi de intrarea acestuia în Parlamentul European!

6.06 2009

Pe 6 iunie 2009, Răzvan Lucescu și-a început oficial mandatul de selecționer la echipa națională

REMEMBER / NAȚIONALA DE FOTBAL A AVUT ULTIMA PARTICIPARE LA UN TURNEU FINAL ACUM MAI BINE DE DOI ANI

AU CEDAT ÎN „GRUPA MORȚII“

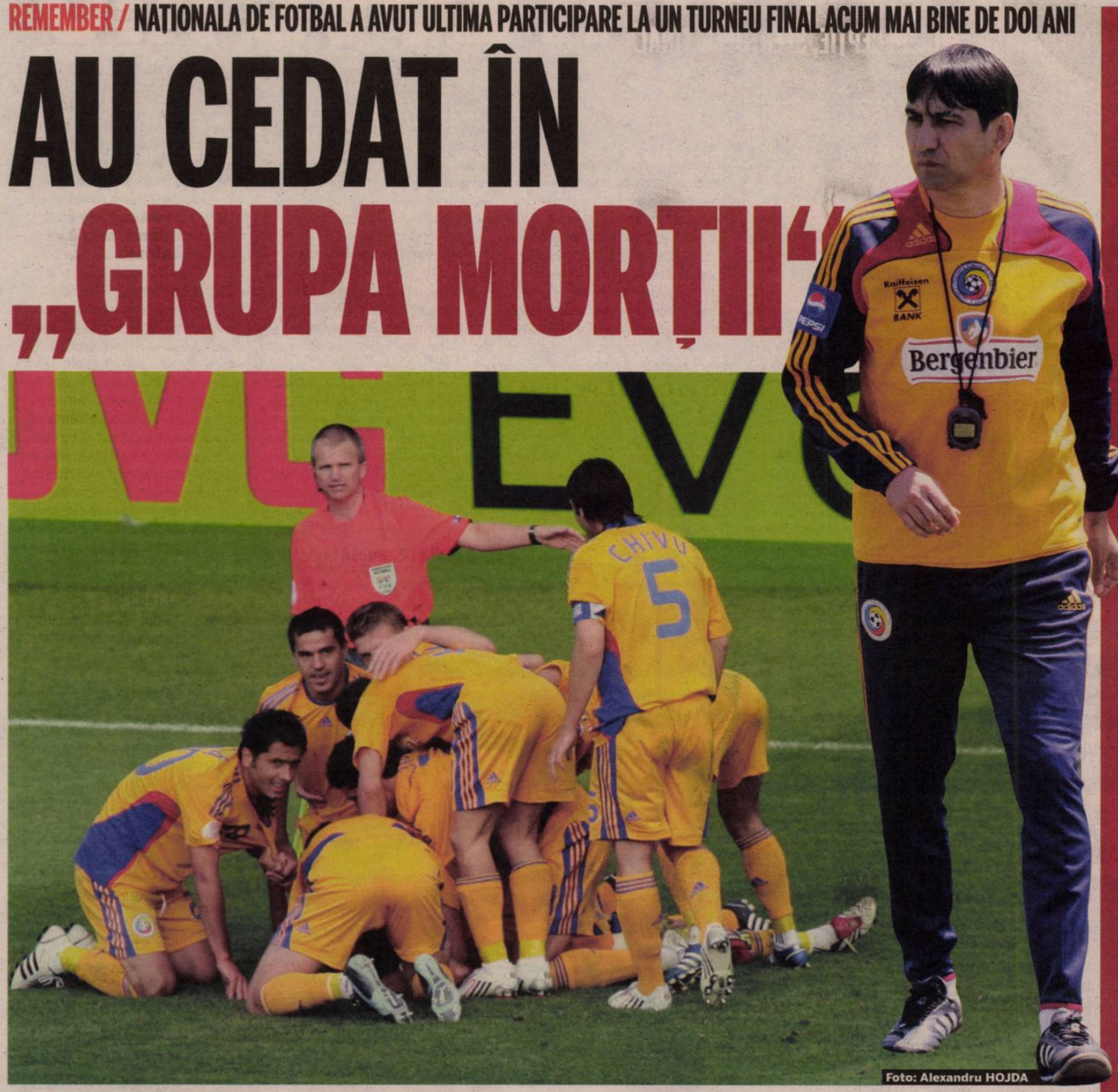

Foto: Alexandru HOJDA

Tricolorii au eșuat la Euro 2008, unde au dat peste adversari dintre cei mai grei. De aici a început și declinul lui Victor Pițurcă

Andrei NOURESCU
andrei.nourescu@prosport.ro

Echipa națională de fotbal a României a bifat ultima sa participare la un turneu final în urmă cu mai bine de doi ani, la Euro 2008.

Trupa condusă de Victor Pițurcă a plecat la Campionatul European din Elveția și Austria plină de speranță, numai că rezultatele tricolorilor nu au fost dintre cele mai bune. Se poate spune și că România a avut destul de mult ghinion, picând în Grupa C, una dintre cele mai dificile și supranumită chiar „grupa morții".

Tricolorii au început cu un rezultat relativ bun, 0-0 cu Franța, apoi a urmat un alt rezultat de egalitate, 1-1 în fața campioanei mondiale, Italia. Aici, românii au avut din nou parte de neșansă, Adrian Mutu ratând un penalty care ne-ar fi adus calificarea. În ultimul meci, tricolorii au cedat și au pierdut cu 0-2 în fața Olandei, după un joc în care nu le-a ieșit mai nimic. Victor Pițurcă a folosit la Euro 2008, în mare, cam aceeași echipă. Lobonț în poartă, Cosmin Contra, Gabi Tamaș, Dorin Goian și Răzvan Raț pe linia de fund, Răzvan Cociș, Mirel Rădoi, Cristi Chivu și Bănel Nicoliță la mijloc, iar Daniel Niculae și Adrian Mutu au format cuplul de atacanți.

Trofeul european a fost câștigat de Spania, care a învins în finală cu 1-0 Germania, cucerind titlul continental după o pauză de 44 de ani. ■

2 puncte au adunat tricolorii în Grupa C la Euro 2008, clasându-se pe locul 3

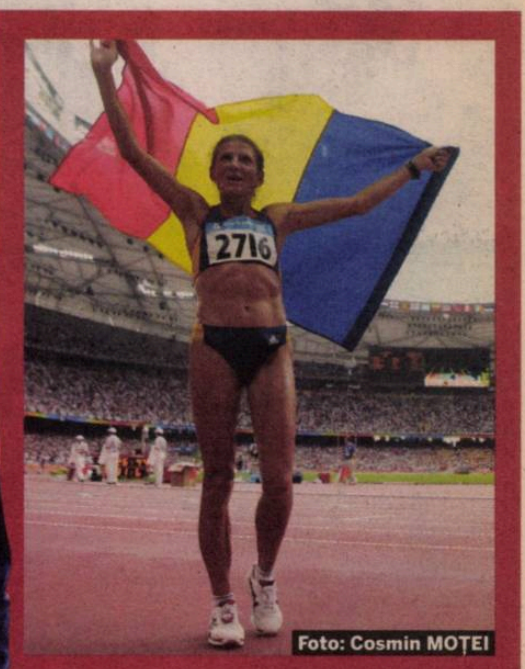
Foto: Cosmin MOȚEI

AUR IN CHINA

Constantina Diță, Sandra Izbașa și Alina Dumitru sunt doar câțiva dintre tricolorii care au triumfat la Olimpiada de la Beijing

Andrei NOURESCU
andrei.nourescu@prosport.ro

Ultima ediție a Jocurilor Olimpice, Beijing 2008, a fost, așa cum organizatorii anunță tradițional, și cea mai reușită din istorie.

Din păcate pentru noi, România nu a mai fost la fel de performantă ca la alte ediții, participarea de la Beijing fiind una destul de redusă numeric. Deși cu o delegație de numai 102 sportivi, România s-a clasat pe locul 17 în clasamentul pe națiuni, cu patru medalii de aur, una de argint și trei de bronz.

Aurul românesc cel mai mediatizat de către presa din întreaga lume a fost cel obținut de atleta Constantina Diță Tomescu (foto) la maraton, care a reușit surprinzătoarea victorie la o vârstă ce nu se întâlnește prea des în marea performanță, 38 de ani. Alina Dumitru a adus prima medalie de aur pentru delegația noastră, la judo, iar ultimul triumf a aparținut gimnastei Sandra Izbașa. Beijing 2008 a fost și o experiență inedită pentru toți sportivii români, luna petrecută în China însemnând și contacte cu o lume mult diferită și puțin cunoscută. Și o luptă permanent cu smogul și cu o vreme toridă, care făceau aerul aproape irespirabil. ■

PARIURILE PRO SPORT

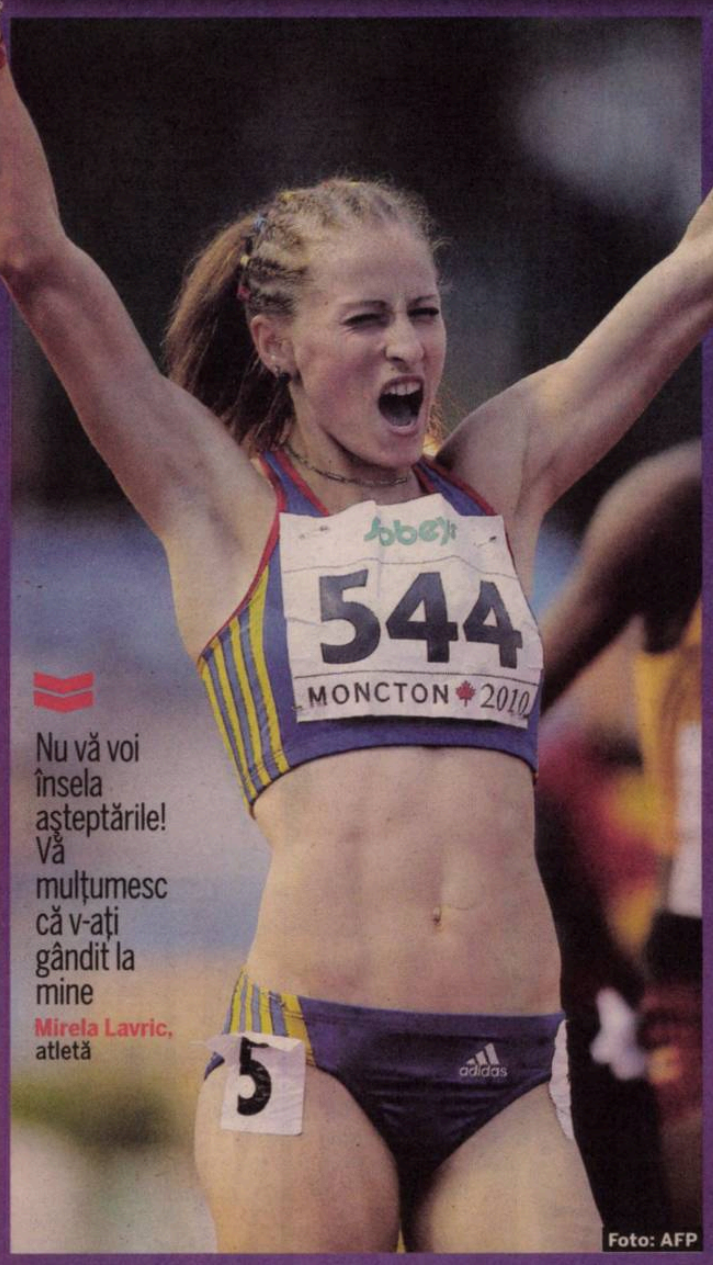

Nu vă voi înșela așteptările! Vă mulțumesc că v-ați gândit la mine

Mirela Lavric, atletă

Foto: AFP

ATLETISM / TRIPLA CAMPIOANĂ MONDIALĂ DE JUNIORI E PARIUL PROSPORT PENTRU JO 2012

ALL FOR LOVE RIC

Mirela Lavric e iubită de toată lumea. Cluburi din Canada, SUA și chiar din România vor s-o racoleze pe noua „Minune blondă"

Andru NENCIU
andru.nenciu@prosport.ro

De ce Mirela Lavric? Pentru că, în weekend, pe parcursul a 24 de ore, la CN de juniori din București, a alergat cinci curse și a pierdut doar una. Insignifiant amănuntul fierbinte? Mai plusăm cu detalii care nu se răcesc vreodată. Aur, aur, aur la CM de juniori (800 m), ediții diferite, și nenumărate medalii naționale și internaționale. Ba unde mai pui că vasluianca de 19 ani are masa plină și de metale prețioase câștigate pe plan național sau internațional într-o paletă largă de probe, de la crosuri până la accelerările de la 100 m. De ajuns?

În 2008, aruncătoarea de ciocan Bianca Perie era nominalizată de ProSport drept marea speranță a sportului românesc, iar în urmă cu câteva zile ea a făcut primul pas al confirmării la seniori. Eleva antrenorului Lucică Cucoș se clasa pe locul al patrulea la Europenele din Barcelona, la câțiva centimetri de podium, dar la puțini milimetri de viitoarele dueluri cu „mămicile" mondiale ale probei.

O ZI LIBERĂ PE LUNĂ

Colegă de generație cu Perie, Mirela Lavric are în față o turnantă plină de potențiale medalii. În spate, o poveste cunoscută, sudată prin antrenamente groaznice – cele mai dure din tot atletismul românesc –, un talent fantastic și o putere de muncă nebănuită. Dar și două familii senzaționale. Cea naturală și cea „adoptivă". Căci antrenoarea Viorica Pintilie și soțul său, nea Puiu, și-au deschis larg ușa inimii, nu doar a casei din Vaslui, încă de-acum șase ani! „A stat o lună în gazdă la cineva, dar apoi s-a acomodat foarte bine alături de fiica noastră, Mădălina. Era subțirică, la fel ca acum, și la început am luat totul în joacă. Ulterior a apărut și programul drastic de antrenament despre care se tot vorbește, dar acolo în vârf nu poți ajunge fără cantitate și calitate. Uneori îi stă și sufletul în gât după unele repetări. Și vreți să vă spun câte libere are ea pe lună? Doar o zi! O duminică!", ne dezvăluie creatoarea superatletei, antrenoarea Viorica Pintilie.

ATENȚIE, DINAMO!

Iar cea mai recentă performanță a semifondistei legitimate la LPS Vaslui și Dinamo - a treia medalie de aur consecutivă (800 m) la CM de juniori, de luna trecută, de la Moncton (Canada) - le-a ridicat sprâncenele mai multor conducători de club atât din Țara Frunzei de Arțar și SUA, cât și din România.

„La Moncton ne felicitau românii pe stradă și ne spuneau că sunt mândri de noi. Dar cum vin rezultatele mari, cum apar și ofertele! Însă aceste tentații nu-i conferă liniștea necesară, ci mai mult o agită pe Mirela. În Canada, ni s-a propus să rămână acolo ca sportivă și studentă, iar acum mai multe cluburi din România vor s-o racoleze și îi promit luna de pe cer", ne mai mărturisește doamna Pintilie, o antrenoare al cărei pariu e pe jumătate înfăptuit, căci la juniori totul a mers strună! Urmează noi etape, tineret sau seniori, iar ProSport vă invită să nu scăpați din ochi „Minunea blondă" din Vaslui!

TALENTAT / PE LISTA UEFA LA 16 ANI, RAPHAEL STĂNESCU ESTE CONSIDERAT DE OFICIALII DINAMOVIȘTI VÂRFUL GENERAȚIEI SALE

I SE SPUNE „XAVI"

ProSport mizează pe Raphael Stănescu, tânărul mijlocaș al lui Dinamo, la Mondialul din 2014 și la Euro 2016

Adrian DUMITRU
adrian.dumitru@prosport.ro

Parcursul bun al lui Raphael Stănescu la Dinamo ne-a făcut să ne punem toate speranțele că putem avea un viitor mai bun din punct de vedere fotbalistic. Poate un nou jucător asemenea lui Hagi. Noi sperăm să-și atingă țelul, să confirme, să se mențină și să se dăruiască precum „Regele". Și poate chiar mai mult.

Tehnic, rapid și cu clarviziune în joc. Acestea sunt calitățile care i-au convins atât pe Cornel Țălnar, cât și pe Ioan Andone să-l includă în lotul echipei mari a lui Dinamo. Mai mult, „Fălcosul" l-a pus pe lista UEFA și l-a comparat cu unul dintre cei mai mari mijlocași pe care i-au avut „câinii": Dorin Mateuț. Talentul cu care a fost înzestrat l-a ajutat să debuteze în Liga I la sfârșitul campionatului trecut. Cu „Prințul" a și avut un concurs de scheme cu mingea, duel care s-a terminat nedecis. „Nu a fost exercițiu pe care unul să-l facă și celălalt să nu poată. Îl admir foarte mult, ca și pe ceilalți colegi, de altfel. S-au comportat frumos și m-au primit excelent în grup, parcă eram colegi de câțiva ani", a dezvăluit fotbalistul.

BRATU L-A PORECLIT

Mijlocașul care a debutat în Liga I la Vaslui s-a ales și cu o poreclă. De mare fotbalist! „Florin Bratu mi-a dat-o. La primul antrenament cu echipa mi-a zis că-i place foarte mult cum pasez și m-a comparat cu Xavi. Sper să fiu demn de porecla asta", râde Stănescu.

PORUMBOIU: „O SĂ AJUNGĂ MARE!"

„Xavi din Ștefan cel Mare" a impresionat la debut. L-au lăudat nu doar colegii și antrenorul, dar și adversarii! Și doar cu declarații de complezență. „Am văzut un mare talent la Dinamo, Stănescu. Vă rog să-l urmăriți cu atenție, e super-jucător. La puțini copii am văzut aceste calități. Dacă aș avea un astfel de jucător, l-aș bate pe antrenor dacă nu l-ar folosi. În doi-trei ani va fi cel mai bun fotbalist din România. Am mai spus același lucru despre un singur junior: Neluțu Sabău", a decretat finanțatorul Vasluiului după meciul direct.

Vă mulțumesc că m-ați ales drept pariul Ligii I. O să încerc să nu-i dezamăgesc pe cei care și-au pus speranța în mine. Sper ca în scurt timp să devin titular la Dinamo, acesta e primul meu țel

Raphael Stănescu, mijlocaș Dinamo

MODEST *Raphael vine la antrenamente cu tramvaiul și cu metroul*

Foto: Bogdan IORDACHE

Numărul 4.002
Vineri, 13 august 2010
16 pagini ◤ Tiraj: 59.123

EDIȚIE NAȚIONALĂ
Editat de Publimedia International

601.000 DE CITITORI zilnic (SNA)
1.244.498 DE VIZITATORI unici în iulie (SATI)
pe www.prosport.ro

PRO SPORT

fii suporter

Știm ce înseamnă să fii

www.prosport.ro

Pițurcă, gaură de 180.000 de euro!

»16 de GHEORGHIU

Tehnicianul a pierdut în „perioada Steaua“ **20.000 de euro** numai din facturile telefonice și **80.000 de euro** din salariul neachitat. Plus **80.000 de euro** salariile colaboratorilor

ILIE ÎL VREA PE MEME!

Dumitrescu încearcă să dea lovitura în Ghencea: l-a ofertat pe Mihai Stoica pentru funcția de manager general ★ Meme ar veni cu Narcis Răducan și cu patru jucători: Galamaz, Bilașco, Apostol și Frunză

de BĂDESCU; foto: CONSTANTINESCU

»2-3

Ce „vrăji“ mai face Andone la Dinamo

Antrenorul joacă totul pe atac în derby-ul cu Rapid, de duminică, ora 20:00, în direct la Digi Sport ★ „Câinii“ îl vor pe Vâtcă ★ **Glume marca Dinamo:** biletele giuleștenilor vor fi roz!

»6-7 de MUREȘANU

PUBLICITATE

bet-at-home.com

VIAȚA E UN JOC!

ROMÂNIA LIGA 1

Dinamo Bucuresti – Rapid Bucuresti
1: 2,25 X: 3,00 2: 2,90

Unirea Urziceni – Universitatea Cluj
1: 1,45 X: 4,00 2: 5,50

Steaua Bucuresti – Victoria Branesti
1: 1,20 X: 5,20 2: 10,00

Ne rezervăm dreptul de modifica cotele.
Cotele actuale pe www.bet-at-home.com.

PARIURI SPORTIVE
CASINO - JOCURI - POKER

DRAMA UNUI CAMPION
Wilander joacă pentru fiul său, grav bolnav
»14

NU MAI ARE LOC LA LOJĂ?
Ilie Balaci vede meciul din galeria Craiovei!
»11

MARCHEZ PENTRU TINE
Rapid luptă pentru noul Costin Lazăr
»5

Bib ... URES TÂRGU MUREȘ

5 948360 001501 04002

T: 1,6 lei

www.prosport.ro

OPINIE

Dan FILOTI

CORNER

dan.filoti
@prosport.ro

BLEGI

Tot ceea ce s-a întâmplat la Steaua a dominat o săptămână în care meciul României cu Turcia de miercuri a trecut în plan secund, iar despre derby-ul de duminică nu s-a vorbit aproape deloc. Naționala a jucat în nota obișnuită. Organizat, cuminte, decent. Nici timidă până la capăt, nici exuberantă vreun moment. ***Avem nevoie de identitate, avem nevoie de grupul acela pe care Răzvan Lucescu a demonstrat că știe să îl constituie la nivel de echipă de club.*** Tricolorii par speriați de spectrul ratării, de eticheta aceasta care îi însoțește pretutindeni. Pe alocuri și unor campioni cu acte, Chivu ori Rat, le tremură parcă piciorul. ***E momentul în care trebuie să ne asumăm riscuri, să fim un pic zgubilitici. Ca atitudine, ca dorință. Să șocăm. Suntem blegi și nu arătăm bine.*** Nemții și-au reformatat naționala într-un moment în care aveau performanțe. Obțineau rezultate, dar jocul era rânced. Bild a făcut un sondaj, și nemții, aparent roboței cuminți, au răspuns la unison că vor o națională care să fie mai vie, cu riscul de a nu mai avea rezultate. Așa a apărut una dintre protagonistele Mondialului recent încheiat. Noi ce naiba avem de pierdut? Suntem oricum pe un loc care sună a număr de pantof. Că e 42 sau 50, tot aia va fi. Nu avem nimic de pierdut. Aria de selecție e la fel de limitată. Măcar să fim simpatici fotbalistic vorbind. Să avem nerv. Să fim impertinenți, obraznici și la un moment dat o să ne facem iar mari. ***Dinamo - Rapid? Mai mult decât că Andone vrea să își ceară iertare soției Dinamo pentru aventura cu amanta Rapid... Poate doar miza lui Șumudică, tehnicianul care își poate da examenul de maturitate în căsnicia cu formația de suflet.***

DEZVĂLUIRE

A RECUNOSCUT OFERTA STELEI

Gică Popescu a dezvăluit ieri că Gigi Becali i-a propus să preia funcția de președinte al clubului Steaua, imediat după despărțirea de Pițurcă. „Baciul" ar fi urmat să fie numărul unu în club, în cazul în care trio-ul Hagi-Iordănescu-Dumitrescu ar fi acceptat oferta patronului stelist.

www.prosport.ro

Câți spectatori vor fi în Ghencea la Steaua - Brăneşti?

Sub 5.000
60%

Între 5.000 și 15.000
21%

Între 15.000 și 20.000
11%

25.000, cum anticipează Gigi Becali
8%

Răspunde azi la întrebarea:
„Ce rezultat va fi în derby-ul Dinamo-Rapid?"

Top 3 ştiri pe www.prosport.ro

1. **S-a grăbit Gigi?** Dan Petrescu amenință cu demisia! **VEZI DE CE!**
2. **Și umiliți, și excluși!** După ce nord-coreenii au fost umiliți și torturați în public, FIFA a demarat o anchetă
3. **„E haos cu Ilie**, a fost cel mai slab antrenor al Oțelului! Steaua ne-a dat 5 bucăți și el făcea oleuri cu fanii"

IA TOT CE A AVUT DAN PETRESCU LA

Galamaz, Bilaşco, Apostol şi Frunză, plus Mihai Stoica, Narcis Răducan şi preparatorul Michelle

Florin MARIAN
florin.marian@prosport.ro

Ilie Dumitrescu are o strategie interesantă, care speră să-i aducă succesul în primul său mandat la Steaua. Vrea să ia exemplul lui Dan Petrescu şi să aducă în Ghencea oameni importanți pe care s-a bazat şi „Bursucul".

Dan Petrescu şi Ilie Dumitrescu s-au întâlnit de multe ori înainte ca „Bursucul" să plece în Rusia. Noul tehnician al Stelei ştie exact cum gândea Petrescu, are cunoştință despre strategia sa de la Urziceni, dar şi despre oamenii importanți pe care acesta se baza. Astfel, nu e întâmplător că Ilie Dumitrescu lucrează în aceste zile să dea lovitura prin aducerea în Ghencea a jucătorilor Galamaz, Bilaşco, Apostol şi Frunză, plus Mihai Stoica, Narcis Răducan (foto) şi preparatorul fizic Michelle Bon.

Strategia sa e sprijinită de Becali, care deja a demarat negocierile cu Bucşaru. Acesta din urmă aşteaptă „dubla" din play-off-ul Europa League ca să dea curs ofertei. Dacă Urziceni nu se va califica, atunci Ilie Dumitrescu se poate alege cu „miezul" succesului care a stat la baza miraculoasei echipe Unirea Urziceni. ■

CULISE / ILIE DUMITRESCU A DEMONSTRAT CĂ NU SE ÎNCLINĂ ÎN FAȚA CONDUCĂTORILOR. A DOVEDIT-O ÎN GRECIA

ILIE L-A OFERTAT PE

Chiar dacă se ține tare în fața patronilor, Ilie vrea să readucă în Ghencea un tampon între banca tehnică şi Becali: Mihai Stoica

Nicu BĂDESCU
nicu.badescu@prosport.ro

Bogdan STERIOPOL
bogdan.steriopol@prosport.ro

Gigi Becali a adus pe banca Stelei un antrenor care nu ştie altă lege decât a sa, nu a patronului. În ciuda faptului că în carieră şi-a înfruntat singur şefii, Ilie Dumitrescu vrea să-l convingă să vină în Ghencea şi pe Mihai Stoica, pe lângă care insistă în aceste zile.

Ilie Dumitrescu spunea la conferința de presă în care a fost prezentat miercuri că la prima încercare din partea lui Gigi Becali de a dicta ceva în componența echipei va pleca. „Dacă pierd sau câştig, vreau să o fac pe mâna mea", a explicat tehnicianul. Istoria recentă a carierei sale confirmă principiile solide ale lui Dumitrescu.

A LĂSAT FCM BACĂU ŞI AKRATITOS DIN CAUZA PATRONILOR

Prima echipă la care noul tehnician al Stelei şi-a arătat rigiditatea în fața „sfaturilor tehnice" primite din direcția patronilor a fost FCM Bacău. Acolo, Dumitru Sechelariu a încercat să-i indice care ar fi jucătorii care ar trebui să joace, moment în care Dumitrescu şi-a dat demisia. Mult mai elocventă a fost despărțirea de Akratitos, în a treia sa aventură în Grecia din 2005. Acolo, la pauza unui meci, la 0-0, Ilie a primit în vestiar vizita patronului. După o dispută cu acesta, care-i cerea înlocuirea unui jucător, tehnicianul a refuzat să mai stea pe bancă şi a plecat de la stadion, demisionând chiar în timpul partidei!

ILIE DEJA L-A CONTACTAT PE MM STOICA

Ilie Dumitrescu nu s-a orientat doar spre jucătorii cu care vrea să întărească Steaua până la 31 august, ci vrea cu ardoare şi o colaborare la nivelul conducerii. Mihai Stoica este personajul pe care tehnicianul l-a ochit, mai ales după despărțirea lui MM de Unirea Urziceni. Cei doi au colaborat şi la Oțelul Galați, prima echipă din cariera de antrenor a lui Dumitrescu, iar acum vrea să-l readucă în Ghencea, acolo de unde fostul manager al roş-albaştrilor a plecat în urma unui scandal cu Gigi Becali. Ilie deja a discutat cu MM să vină la Steaua. Stoica nu a spus nici da, dar nici nu. Mai aşteaptă. ■

Dinu «Vamă» mi-a spus că cel mai supărat e MM Stoica, acum că el şi-a dat demisia şi lumea nu vorbeşte despre el, ci tot despre Steaua
Gigi Becali, finanțator Steaua

Ilie vrea să-l aducă pe Mihai Stoica. Eu i-am zis că sunt de acord, cu condiția să nu vorbesc cu el
Gigi Becali (foto), finanțator Steaua

URZICENI!

Bon, sunt aşteptaţi în Ghencea

Îi aduc încă trei-patru jucători lui Ilie pentru că m-a impresionat. Dar numai peste o săptămână pot spune dacă vor veni sau nu

Gigi Becali, finanţator Steaua

MM

12
echipe
a antrenat Ilie Dumitrescu în carieră, până la sosirea în Ghencea

Mihai Stoica e singurul conducător de club din România care are la activ trei calificări consecutive în fazele eliminatorii ale competiţiilor europene

2
titluri
cu Steaua a câştigat Mihai Stoica din funcţia de manager la acest club, plus o Supercupă şi a ajuns cu Steaua în semifinalele Cupei UEFA în 2006

PROGRAM INFERNAL

TREI MECIURI ÎNTR-O SINGURĂ SĂPTĂMÂNĂ!

Ilie Dumitrescu va avea un program destul de greoi în săptămâna care urmează. Echipa sa va disputa în numai şapte zile nu mai puţin de trei meciuri. Luni, în Liga I cu Brăneşti, joi în playoff-ul Europa League cu Grasshopper Zürich, iar duminică va da piept cu FC Vaslui! Practic, Dumitrescu va avea la dispoziţie lotul complet abia de mâine, ceea ce înseamnă că va face doar trei antrenamente complete până la debutul său ca tehnician la Steaua.

Foto: Vlad CONSTANTINESCU

PRESIUNE MAI MARE PE NR. 8

Foto: Bogdan IORDACHE

Ilie Dumitrescu aşteaptă de la jucătorul care îi poartă numărul să fie mai bun şi decât decarul echipei

Nicu BĂDESCU
nicu.badescu@prosport.ro

Sosirea lui Ilie Dumitrescu în Ghencea aduce cu sine o serie de schimbări în programul antrenamentelor roş-albaştrilor. Pe lângă celebrele programe muzicale pe care tehnicianul le asigură jucătorilor săi, Ilie se remarcă prin modul în care lucrează cu jucătorii ce poartă numărul 8.

Încă de la primul antrenament pe care l-a coordonat miercuri seara în Ghencea, Ilie Dumitrescu a reuşit să se facă plăcut de fotbaliştii Stelei. Aproape mereu cu zâmbetul pe buze şi cu o mapă plină de însemnări în mână, Ilie Dumitrescu a condus, cu o voce joasă, exerciţiile pe care le-a comandat. Pedepsele - serii de zece flotări - care erau ordonate atunci când vreunul dintre fotbalişti greşea, au fost executate mereu în corul de glume al colegilor „condamnatului".

MIHAI RĂDUŢ, ATENŢIE SPORITĂ

Referitor la metodele speciale ale lui Dumitrescu, mai mulţi fotbalişti care în trecut s-au pregătit sub comanda tehnicianului au explicat: „Are mereu o relaţie specială cu cel care poartă numărul 8. El cu acesta s-a consacrat şi ţine să-i spună şi respectivului acest lucru. Indiferent despre cine ar fi vorba, discută mereu cu purtătorul acestei cifre. Obişnuieşte să spună că are aşteptări mari de la optarul echipei, pe care îl vede mai tare chiar decât decarul". În Ghencea, numărul 8 este purtat acum de Răduţ, una dintre marile speranţe ale Stelei.

NUMERELE 8 ÎN GHENCEA:
2000-2003: Pompiliu Stoica
2004-2005: Dorinel Munteanu
2007-2010: Ovidiu Petre
2010: Mihai Răduţ

REACŢIE

GIGI E CONVINS CĂ ILIE NU SE CONSULTĂ CU PIŢI

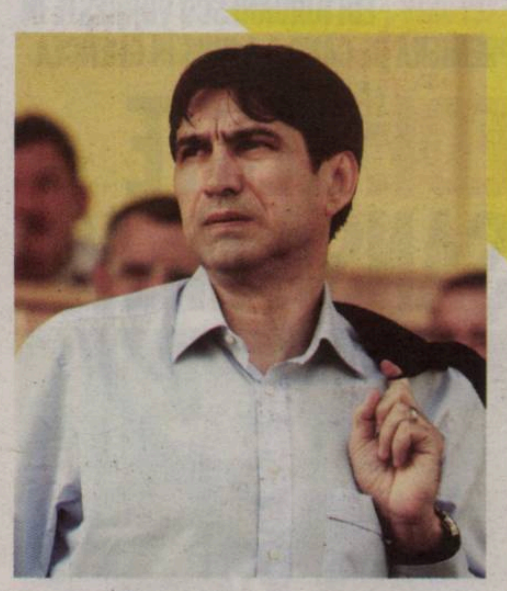

Nici nu au apucat să treacă două zile de la oficializarea aducerii lui Ilie Dumitrescu la Steaua că deja au apărut primele declaraţii bombastice ale lui Gigi Becali. Dacă în momentul instalării, tehnicianul a declarat că se va consulta cu Victor Piţurcă (foto) în privinţa echipei, patronul a replicat ieri: „Am vorbit cu Ilie şi mi-a spus că mai bine se spânzură decât să discute cu Piţi". La rândul său, Piţurcă a declarat că nu se aşteaptă şi nici nu vede de ce Dumitrescu ar trebui să se consulte cu el.

PUBLICITATE

EXCLUSIV / EDI IORDĂNESCU VORBEȘTE ÎN PREMIERĂ DE CÂND A AJUNS ÎN GHENCEA

EDI: „ESTE ȘANSA MEA“

Noul antrenor secund al Stelei spune că a mai lucrat cu Ilie Dumitrescu și vrea să profite de mâna care i s-a întins

Andrei NOURESCU
andrei.nourescu@prosport.ro

De când i s-a propus să fie secundul lui Ilie Dumitrescu la Steaua, Edi Iordănescu (foto) nu mai are liniște. Și-a preluat imediat postul oferit pe neașteptate și s-a apucat de treabă.

Felicitări, Edi, cum e să ajungi pe banca celei mai titrate echipe din România?

Cine n-ar fi încântat? Am acceptat imediat și am venit la Steaua cu inima deschisă, este o mare șansă pentru mine.

Nu prea ai multă experiență...

Da, sunt tânăr, am doar 32 de ani, dar compensez cu alte atuuri, am pasiune, devotament, determinare... Și nu-s vorbe mari.

Ce calificare ai?

Am școala de antrenori, am obținut licența A. Și apoi am mai făcut și un curs în Anglia. Dar în ultimii ani am studiat mult, m-am documentat, îmi place meseria asta.

Cu Ilie ce relație ai?

Vreau să îl ajut cum pot mai bine. Mi s-a întins o mână și vreau să profit de șansa asta. Am lucrat cu Ilie, am fost elevul lui în Cipru, deci ne știm bine. Astfel mă pot integra mai repede în planurile lui. ■

Ilie Dumitrescu va lucra și cu preparatorul fizic Michele Bon, italianul care a muncit timp de cinci ani cu Dan Petrescu. Cum Bon încă nu a ajuns la echipă, Edi Iordănescu se ocupă în aceste zile și de pregătirea fizică a echipei

GIGI A FOST SUPĂRAT CĂ PIȚI I-A DAT AFARĂ RUDELE

„Zboară imediat!“ a fost reacția fostului manager atunci când Becali a întrebat dacă își păstrează neamurile la club

Bogdan STERIOPOL
bogdan.steriopol@prosport.ro

După vizita-surpriză a lui Becali acasă la Pițurcă, fostul selecționer a acceptat să revină în funcție! A doua zi, tehnicianul ar fi trebuit să se prezinte la antrenamente, însă Becali s-a răzgândit. Motivul? Argăseală i-a dezvăluit patronului fața nevăzută a lui Victor Pițurcă!

Imediat ce Pițî și-a dat demisia, Becali a povestit și motivele pentru care nu a mai dorit să-l readucă la echipă. „L-am rugat pe Piți să-mi spună dacă vrea să dea afară din neamurile mele. Stau acolo pentru că sunt neamurile mele și așa vreau eu. Pițurcă m-a înjosit spunând despre unul dintre ei că «zboară imediat!». Le-a luat mașinile lui Gheorghișor și Argăseală și le-a dat oamenilor din stafful său. Pițurcă făcea uz de putere!“

Latifundiarul a continuat, mărturisind că lui Argăseală i-a fost teamă să povestească tot ce se întâmpla în club: „Ei nu aveau curaj să-mi spună, pentru că eu le-am zis că Pițurcă este patronul. «Bine, mă Vali, n-ai avut curaj să-mi spui?», am întrebat. Și-a permis pentru că am negociat cu el ca prieten și nu mi-am dat seama că, ușor-ușor, a câștigat teren și m-a acaparat. Mă sfida în fața oamenilor. L-am pus pe Virgil să-l sune pe Piți și să-i spună că nu mai este nevoie să-mi dea el răspunsul, fiindcă mie mi-a fost rușine de el“, a dezvăluit Becali. ■

MAZILIT *Marius Ianuli (stânga), fost team manager, victimă a lui Pițurcă*

„DE CE NU RĂSPUNZI?“

Patronul Stelei tot încearcă să se împace cu președintele LPF, dar acesta din urmă nu-i vorbește nici la telefon

Foto: Vlad CONSTANTINESCU

RUPTURĂ *Gigi Becali tot încearcă să-i întindă mâna lui Dragomir, dar acesta, după ce a mai avut o ceartă crâncenă cu patronul Stelei și în 2005, nu mai vrea prietenie cu el*

Florin MARIAN
florin.marian@prosport.ro

După ce a rezolvat problema staffului tehnic, aducându-l pe Ilie Dumitrescu, Gigi Becali dorește să se asigure de relații bune și cu LPF și că nu va mai avea parte de un război, așa cum s-a întâmplat la finalul sezonului trecut, când s-a certat zdravăn cu Dumitru Dragomir.

„Uite, mă, la Mitică! Uite că mi-a luat partea în tot ceea ce s-a întâmplat cu Piți. Și nu avea niciun interes acum, când suntem certați. Nea Mitică e caracter“, le-a spus Gigi Becali apropiaților. Declarațiile șefului ligii din ultima vreme l-au făcut pe patronul Stelei să insiste să se împace cu fostul său bun prieten.

L-A INVITAT PE MITICĂ SĂ JOACE TABLE

De câteva zile îl sună insistent, însă Dragomir nu-i răspunde la telefon. „M-a jignit prea tare ca să mă mai împac cu el. Am îmbătrânit și nu mai vreau să port asemenea războaie. Să fie sănătos! Nu mai am nimic cu el, dar nici nu mai vreau să am de-a face cu el“, le-a explicat șeful LPF prietenilor despre încercarea lui Gigi de a și-l face din nou amic.

Ziarul Național a exemplificat ieri cum încearcă Becali să se împace cu Dragomir. Luni seara, în cadrul emisiunii Fanatik, latifundiarul l-a sunat pe mobil pe Dumitru Dragomir, însă acesta nu a vrut să-i răspundă și i-a pasat telefonul lui Răzvan Boanchiș. „Nu vrea să discute cu mine? Bine, mă, atunci anunță-l că la Steaua vine tripleta de aur (n.r. - atunci Gigi credea că la Steaua vor veni Iordănescu, Hagi și Ilie Dumitrescu)! Și spune-i că îl invit la o tablă, să vină la mine la palat“, a fost mesajul lui Becali.

CUM A REUȘIT GIGI SĂ DISCUTE CU HAGI

Numai că Dragomir nu i-a acceptat invitația și nici nu are de gând să se împace cu el. Indiferența cu care îl tratează Dumitru Dragomir pe Gigi Becali e asemănătoare cu cea la care apelează și Gheorghe Hagi. Totuși, patronul stelist a reușit după multe încercări să vorbească la telefon cu „Regele“, dar e amuzant cum s-a petrecut acest lucru. Becali era la Iordănescu și l-a pus pe acesta să-l sune pe Hagi. În timp ce „Generalul“ se conversa, Gigi i-a smuls telefonul de la ureche ca să discute cu Hagi: „Bine, măi, Gică, tu nu îmi răspunzi la telefon? Neam dat mâna, ne-am împăcat și tot îmi porți pică?“. „Bine, Gigi, hai dă-mi-l înapoi pe nea Puiu, te rog!“, a încheiat Hagi scurta conversație cu finul său. ■

În aprilie anul curent, Gigi Becali a vrut să-l dea jos de la Ligă pe Dragomir pentru că, spunea el, acesta se folosea de Comisii să ajute adversarele Stelei

MARCHEZ PENTRU TINE / PROSPORT VĂ PREZINTĂ UN JUNIOR TALENTAT CARE VREA SĂ-I CALCE PE URME CĂPITANULUI COSTIN LAZĂR

CU GIULEȘTIUL ÎN SÂNGE

Ionuț Zaina, tânărul mijlocaș al alb-vișiniilor, vrea ca în maximum doi ani să marcheze în poarta rivalilor din „Ștefan cel Mare"

Alex AMIRONOAIEI
alex.amironoaiei@prosport.ro

Ionuț Zaina (16 ani) este unul dintre cei mai talentați puști de la grupele de copii și juniori ale Rapidului, este născut în Giulești, chiar lângă stadion, și, normal, e rapidist pursânge.

La vârsta de 7 ani a mers pentru prima dată la preselecție și, din 30 de copii, a fost singurul care a trecut testele. Ca aproape toți puștii care nu au o situație materială foarte bună, el speră ca prin fotbal să se realizeze și să-și ajute familia în momentul când va ajunge să joace pentru prima echipă a Rapidului. „Este un copil care vine dintr-o familie amărâtă, nu lipsește niciodată de la antrenamente, este profesionist adevărat. Este cel mai bun din grupă, un exemplu pentru ceilalți copii. Când are mingea la picior, pot să fiu sigur că nu o pierde, tot timpul găsește soluții. Iar la vârsta lui acest lucru este o mare calitate", îl laudă antrenorul său, Iosif Damaschin.

„CÂT MAI REPEDE LA PRIMA ECHIPĂ"

Deși are doar 16 ani, micuțul mijlocaș al giuleștenilor vrea ca în maximum doi ani să ajungă la echipa mare și să marcheze împotriva lui Dinamo și a Stelei. „Vreau să ajung la prima echipă cât mai repede și să marchez împotriva lui Dinamo. Îmi place foarte mult de Costin Lazăr, iar modelul meu este Steven Gerrard, care e unul dintre cei mai buni fotbaliști din lume. Îmi doresc foarte mult să-i calc pe urme", explică Ionuț. Giuleștenii vor juca pentru el în meciul cu Dinamo.

PREMIILE „MARCHEZ PENTRU TINE":

CÂȘTIGĂTORUL
echipament sportiv Puma în valoare de 400 de euro

ÎNVINSUL
echipament sportiv Puma în valoare de 200 de euro

EGALITATE
echipament sportiv Puma în valoare de câte 300 de euro

UN NOU TRANSFER MARCA RAPID

PROBLEME / GIULEȘTENII PUTEAU SĂ-L IA GRATIS PE LIMA DE LA BELENENSES, DAR AU UITAT SĂ-I FACĂ O OFERTĂ CONCRETĂ

Rapidiștii au ajuns să se roage de Braga, clubul jucătorului, pentru un împrumut. Iar portughezii strâmbă din nas

Victor STOICESCU
victor.stoicescu@prosport.ro

Giuleștenii au fost aproape să-l aducă din Portugalia pe atacantul brazilian Rodrigo Lima (foto, în stânga), care a evoluat sezonul trecut la CF Belenenses Lisabona.

Acesta este văzut de Marius Șumudică drept alternativa perfectă în cazul în care mult-doritul transfer al lui Moraes de la Gloria Bistrița nu se va realiza. Problema este însă alta: rapidiștii au avut jucătorul „în mână" chiar acum o lună, după ce Belenenses a retrogradat, iar acesta a devenit liber de contract. Însă Dinu Gheorghe a tergiversat tratativele cu vârful sud-american, iar atacantul a semnat până la urmă cu Sporting Braga. Evident, și atunci era așteptată în Giulești „himera" Moraes. Acum, când brazilianul Bistriței e deja ștampilat ca Fata morgana pentru Rapid, președintele „feroviarilor" încearcă să-l ia din nou pe Lima. Ca împrumut de data asta, de la vicecampioana Portugaliei. Evident, există și o problemă: tranzacția este acum destul de greu de realizat, având în vedere că antrenorul lusitanilor, Domingo Paciencia, nu vrea să renunțe la el. Lima a jucat deja pentru Braga în play-off-ul pentru calificarea în Liga Campionilor, în „dubla" cu Celtic Glasgow, fiind considerat a treia opțiune pentru postul de atacant. „Eu l-aș vrea pe Rodrigo Lima, dar cei de acolo nu prea vor să ni-l dea. Când l-am luat pe Marcos Antonio, trebuia să îl luăm și pe Lima, dar am ezitat și el a semnat cu Braga", a recunoscut, ieri, președintele giuleștenilor, Dinu Gheorghe.

Foto: REUTERS

KOLAROV NU A FOST BUN

În vara lui 2007, înaintea Europeanului de tineret, giuleștenii au fost aproape să-l transfere pe Aleksandar Kolarov (25 de ani), care în prezent joacă la Manchester City, dar nu au vrut să dea pe el 350.000 de euro. În acel moment, Grigore Sichitiu l-a adus pe Vladimir Bozovic de la OFK Belgrad, club la care juca și Kolarov. Patronul sârbilor era dispus să-l lase pe fotbalist să vină în România, dar Copos nu a vrut să plătească suma cerută, iar Kolarov a ajuns la Lazio.

SITUAȚIE

„VAMĂ": „NU NI-L PERMITEM PE MAFTEI!"

Criza financiară de la Unirea Urziceni a făcut ca cei mai buni jucători ai ialomițenilor să intre în atenția granzilor. Dinu Gheorghe a declarat aseară că și l-ar dori pe Vasile Maftei, dar că, din păcate pentru clubul giuleștean, Rapid nu și-l permite. „Îmi doresc să lucrez cu jucători de talia lui Maftei, dar nu avem bani să-l transferăm", a declarat președintele alb-vișiniilor care a încheiat: „Rapid a făcut o mare greșeală și i-a permis să plece".

DILEMĂ

BOZO SAU SPADACIO PE STÂNGA

Marius Șumudică nu știe pe cine să folosească în locul lui Cesinha în partida cu Dinamo. Momentan, pentru postul de mijlocaș stânga, antrenorul giuleștenilor are două variante. Prima, cea normală, este titularizarea pe acest post a lui Vladimir Bozovic. Tehnicianul ezită însă, pentru că „Bozo" a revenit de-abia ieri de la națională Muntenegrului și, în plus, nici nu a fost mulțumit de randamentul jucătorului pe această poziție la meciul cu Oțelul. Așa că Șumi se gândește serios să înceapă în bandă cu **Juliano Spadacio (foto)**, post pe care brazilianul a mai evoluat la Nacional Madeira.

SOLUȚIA PENTRU POARTĂ: VÂTCĂ!

loan Andone este antrenorul care l-a promovat pe goalkeeper de la „județ" în fotbalul mare

Mihai NEJNERU
mihai.nejneru@prosport.ro

Cătălin MUREȘANU
catalin.muresanu@prosport.ro

Dinamoviștii caută în continuare portar. Curcă a dezamăgit la Split, Naumovski nu a impresionat până acum, iar Bălgrădean este considerat prea crud pentru echipa mare. În aceste condiții, Andone le-a mai cerut acționarilor un goalkeeper, iar pe lista sa se află un fost stelist. Este vorba de Cosmin Vâtcă, acesta fiind liber de contract, după ce s-a despărțit de formația din Ghencea.

Portarul în vârstă de 28 de ani este pe placul lui Ioan Andone, dar și al șefilor, mai ales că înregimentarea sa nu ar costa nimic. „Fălcosul" este practic antrenorul care l-a inventat pe Vâtcă, în 2001, Ando promovându-l pe acesta în fotbalul mare. Pe atunci, actualul tehnician al „câinilor" o pregătea pe FC Bihor, iar portarul juca în Divizia D. Andone a avut încredere în el, iar acum i-a cerut lui Nicolae Badea să-l aducă la Dinamo. „Steaua nu s-a bazat pe el. Este genul de portar care apără ce e de apărat, exact de ce avem nevoie", le-a spus tehnicianul șefilor. În acest moment, Vâtcă se pregătește de unul singur și așteaptă o ofertă de transfer, asta după ce Victor Pițurcă l-a anunțat că nu are nevoie de el la Steaua. Face chiar două antrenamente pe zi pentru a se menține în forma optimă, astfel că Andone ar putea să-l folosească imediat după momentul în care va semna contractul.

> Mi-ar face foarte mare plăcere să joc la Dinamo. Aștept din nou să joc și să dovedesc ce pot. Sper să nu se spună prostii de genul că aș fi stelist
> **Cosmin Vâtcă**, portar

> Mă înțeleg foarte bine cu domnul Andone, am lucrat la Bihor, e un antrenor bun și un om care m-a ajutat
> **Cosmin Vâtcă**, portar

76
de meciuri a bifat Cosmin Vâtcă în Liga I

PLAN / ROȘ-ALBII PREGĂTESC LA SĂFTICA O OFENSIVĂ TOTALĂ ÎMPOTRIVA GIULEȘTENILOR ÎN PARTIDA DE DUMINICĂ

„ATACAȚI, ATACAȚI,

Fost antrenor în Grant, Ioan Andone vrea să câștige neapărat meciul cu Rapid și pregătește meciul în consecință

Mihai NEJNERU
mihai.nejneru@prosport.ro

ProSport a pătruns în fortăreața „câinilor" de la Săftica, pentru a vedea cum pregătește Ioan Andone derby-ul cu Rapid de duminică. Iar tehnicianul este decis să își ia revanșa în fața fostei sale echipe. Formație care nu a dorit să îi prelungească contractul „Fălcosului", George Copos preferând să îl asculte pe Dinu Gheorghe, care a dorit să vină în Giulești doar însoțit de un antrenor numit de el.

Cu acestea în minte, antrenorul lui Dinamo face totul pentru ca echipa sa să fie pregătită să atace susținut în meciul de duminică. Reiese acest lucru după vizionarea ședinței de pregătire de ieri, în care Andone a lucrat în proporție de 80% la organizarea liniei ofensive.

DAI GOL SAU FACI FLOTĂRI!

Și a efectuat mai multe exerciții de finalizare la poartă, în timpul cărora și-a avertizat elevii că trebuie să înscrie. „Neapărat dați gol. Dacă nu înscrii de trei ori, faci 100 de flotări! Acum!", a fost amenințarea rostită către Mărgăritescu, apoi și către „febleța" tehnicianului, Adrian Cristea. Tot motivația cu flotările a fost utilizată și mai târziu, la miuță. De data aceasta trei flotări a fost pedeapsa pentru fotbalistul din tabăra care primea gol, cea mai afectată de decizie fiind echipa lui Cătălin Munteanu și Andrei Mărgăritescu.

> E adevărat, acest meci este unul special pentru nea Ando
> **Adrian Cristea**, mijlocaș Dinamo

IMPLANTUL „TIKI-TAKA"

La ce trebuie să se aștepte fanii dinamoviști de la evoluția echipei lor împotriva giuleștenilor? La un joc prelungit de pase, Dinamo urmărind să încerce să conducă jocul și să aibă o posesie mai prelungită. Și apoi să își creeze superioritate pe benzi, un alt exercițiu comandat deseori de Ioan Andone fiind centrările în careu direct către vârfuri, dar și către un al doilea om, un mijlocaș venit din spate, care, nemarcat, va încerca să trimită din prima către poarta rapidistă.

Altfel, dinamoviștii au anunțat că nu vor avea o primă specială, în timp ce Dinu Gheorghe a declarat că echipa sa joacă pe 2.000 de euro de căciulă.

FUNDASII TREBUIE SĂ URCE MEREU

Apărarea a fost prioritatea numărul doi pentru Andone la antrenamentul de ieri. Asta pentru că de linia defensivă s-a ocupat secundul său, Iulian Mihăescu, acesta lucrând separat cu fundașii. Antrenorul a insistat ca elevii săi să comunice în permanență, pentru ca linia de fundași să fie perfect sincronizată la fiecare ieșire în grup către linia de atac a adversarilor. Încă un amănunt de culoare despre responsabilitățile trasate de antrenori fundașilor la ședința de ieri. Moți, Homei, Goian sau Bazzi au avut, printre altele, și sarcina de a căra poarta înainte de startul miuței, un detaliu ce poate explica clar că Dinamo va ataca în forță duminică.

BAZZI, PARIUL MEDICILOR

Elias Bazzi s-a pregătit la intensitate maximă ieri, dar separat, sub coordonarea lui Constantin Niculae. Argentinianul reprezintă pariul colectivului medical de la Dinamo, care vrea ca fotbalistul să poată fi utilizat din primul minut. Între timp, și Zie Diabate, al cărui transfer în Azerbaidjan a căzut, s-a antrenat normal, fiind unul dintre cei mai activi jucători de ieri. De fapt, numele fundașului stânga al lui Dinamo de duminică este dilema principală pentru Andone, titularul urmând să fie decis doar înaintea meciului.

E MAI BINE CU DOI PORTARI

Doi portari în aceeași poartă. Nu, Dinamo nu vrea să revoluționeze fotbalul duminică cu Rapid, dar acest exercițiu a fost folosit deseori de Ion Manu. Antrenorul cu portarii a preferat pentru creșterea gradului de dificultate a exercițiului ca fiecare portar să își apere mingea sa, dar să fie atent și la colegul său, aflat la numai doi metri distanță. „Nu mai vreau să fac exercițiul meu cu portarii, i-ai omorât tu, nu mai am ce să fac cu ei", a fost concluzia amuzantă a lui Iulian Mihăescu.

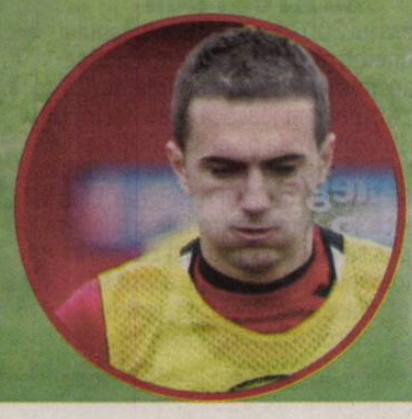

ALEXE E ÎN FORMĂ

„Câinii" mai speră ca mijlocașul să intre cu Rapid

Dinamo vrea cât mai repede o linie mediană cu Marius Alexe (foto) în banda stângă și cu Gabi Torje revenit pe partea dreaptă. Și la antrenementul de ieri de la Săftica, Alexe, revenit după operație, a fost în formă maximă. Mijlocașul s-a pregătit normal și a excelat la capitolul centrări, fiind deseori lăudat de Ioan Andone pentru acuratețe. Laudele și-au atins scopul, iar Alexe a arătat un apetit ofensiv bun pe toată durata ședinței de pregătire de ieri. Concluzia? "Peștișorul de aur" al lui Dinamo se simte din nou bine, iar roș-albii pot spera că posibilitatea de a-l folosi măcar în finalul meciului cu Rapid să nu rămână doar la stadiul de vis.

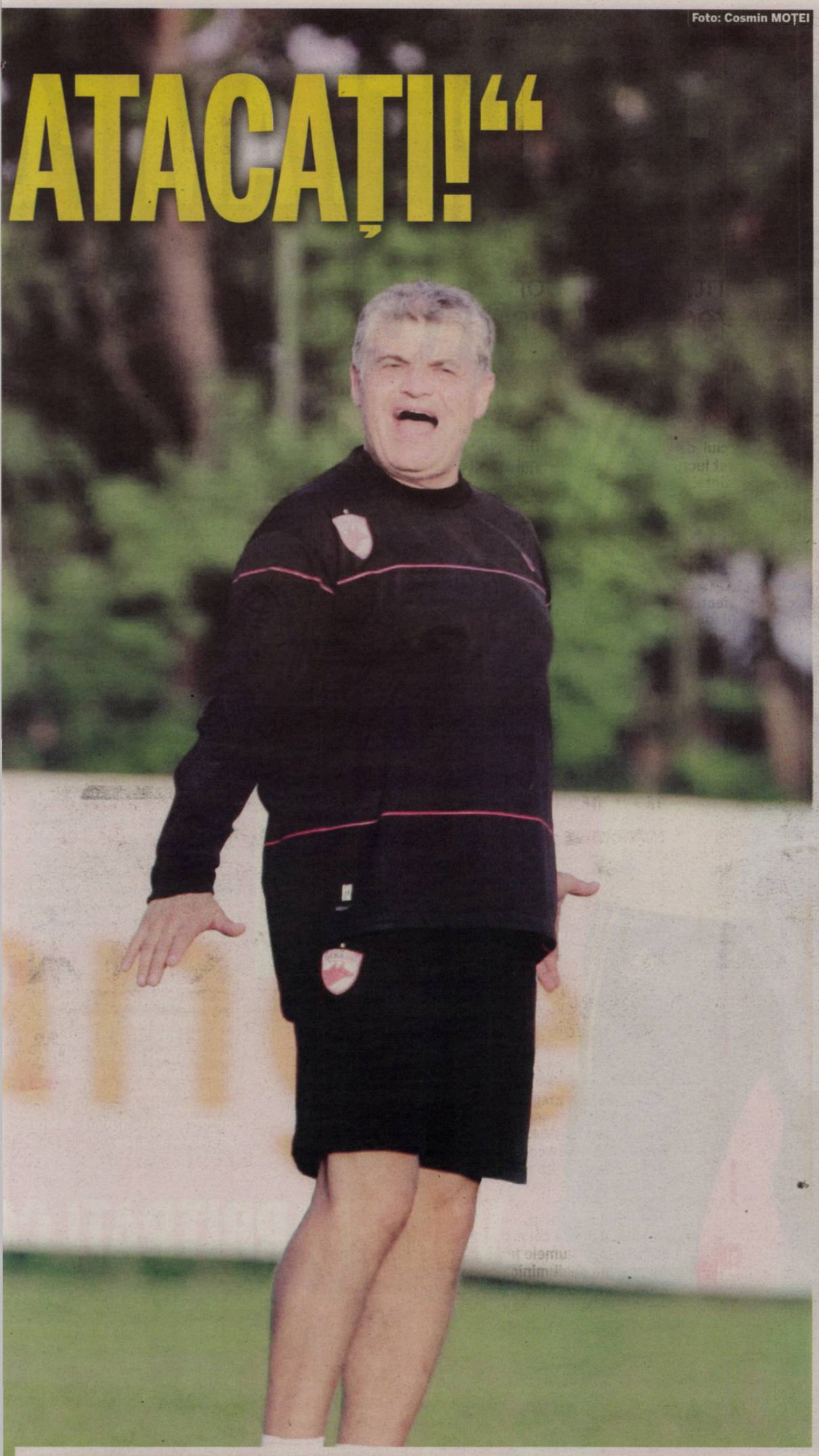
Foto: Cosmin MOȚEI

ATACAȚI!“

Pe tabela de marcaj vor rula imagini din meciul Dinamo - Rapid (3-0), atunci când vișiniii au jucat în echipament roz

IDEE / ÎN AMINTIREA ULTIMULUI SUCCES ÎN FAȚA RIVALILOR DIN LIGA I, DINAMOVIȘTII AU PREGĂTIT O SURPRIZĂ PENTRU SUPORTERII RAPIDIȘTI

GLUMIȚE ROZ

Fanii giuleşteni vor primi bilete roz, exact ca echipamentele favoriților din meciul pierdut cu 0-3 în urmă cu două sezoane

Cătălin MUREŞANU
catalin.muresanu@prosport.ro

A început războiul dintre Dinamo şi Rapid! Iar primii care au aruncat mănuşa sunt cei din „Ştefan cel Mare”, care le-au pregătit fanilor giuleşteni o primă tachinare. Cei 406 vişinii care vor veni la meci vor avea în mână un bilet mai puţin obişnuit. Asta pentru că tichetele pentru fanii oaspeților au fost tipărite într-o culoare specială.

Acestea vor fi roz şi au o semnificaţie la fel de specială. Şefii au hotărât acest lucru pentru a le aduce aminte rivalilor de ultimul succes al „câinilor” în Liga I în faţa Rapidului. Dacă anul trecut cele două întâlniri între cele două echipe s-au terminat nedecis, 1-1 în „Groapă” şi 2-2 în Giuleşti, în sezonul 2008-2009 „câinii” au avut câştig de cauză, asta cel puţin la retur. Atunci a fost un 3-0 sec în campionat, iar peste o săptămână, partida din Cupă s-a terminat cu 4-2 pentru roş-albi, într-o „dublă“ de tristă amintire pentru vişinii. Partida din campionat a avut şi o însemnătate vizuală pentru rapidişti. În acel derby, echipa lor a etalat un echipament atipic, de culoare roz, evoluţia şi rezultatul făcându-i pe ultraşi să afişeze un mesaj concludent la următorul meci: „Fetiţele roz au făcut blatul frumos”, aluzie la evoluţia foarte slabă a celor de lângă Podul Grant în derby. Acum, „câinii” vor să le reamintească acele momente giuleştenilor şi astfel au hotărât să tipărească biletele pentru oaspeţi în această culoare.

406
bilete au primit rapidiştii pentru derby-ul de duminică

10
lei este preţul unui bilet pentru fanii rapidişti

Foto: Cristian BANCIU

REAL MADRID A CÂȘTIGAT TALENT CUP

Academia „Hagi" a ocupat locul al doilea

Cristian BANCIU
(Constanța)

Ediția numărul 1 a turneului Talent Cup s-a încheiat aseară și a fost câștigată de către spaniolii de la Real Madrid.

Real Madrid s-a dovedit a fi cea mai completă echipă participantă la ediția de debut a turneului Talent Cup. Madrilenii au câștigat toate cele trei partide și implicit turneul. Dincolo de cele trei victorii, Real propune un nume pentru viitor: Francisco Pastor Bautista. La doar 16 ani, Bautista are viteză, tehnică, șut puternic și se anunță un jucător de bază peste câțiva ani la Real.

GAVRA E GOLGHETER

Totuși, Academia „Hagi" a câștigat un titlu, cel de golgheter. Cristian Gavra **(foto medalion)** a ieșit cel mai bun marcator al competiției, cu două goluri, reușite cu Galatasaray și FC Barcelona. La final, Hagi a ținut să mulțumească tuturor echipelor pentru participare: „Cred că a fost un turneu reușit. Chiar dacă nu am câștigat, scopul a fost altul. Trebuie să ne verificăm nivelul și să ne îmbunătățim jocul cât mai mult". ■

REZULTATE

Galatasaray – FC Barcelona	2-1
Academia „Hagi" - Real Madrid	0-2
Real Madrid – FC Barcelona	3-1
Academia „Hagi" – Galatasaray	1-0
Real Madrid – Galatasaray	2-0
Academia „Hagi" – FC Barcelona	2-2

CLASAMENT FINAL

1. Real Madrid	3	3	0	0	7-1	9
2. Academia „Hagi"	3	1	1	1	3-4	4
3. Galatasaray	3	1	0	2	2-4	3
4. FC Barcelona	3	0	1	2	4-7	1

COMPARAȚIE / ROMÂNIA LUI RĂZVAN LUCESCU ESTE UNA PROMIȚĂTOARE. ARE ÎNSĂ NEVOIE ȘI DE REZULTATE. RON

CU PIȚI AM FO MERGEM ȘI C

După 12 meciuri, linia de clasament a rioară celei pe care o avea Victor Pițur

Doru GHEORGHIU
doru.gheorghiu@prosport.ro

Răzvan Lucescu (foto în stânga) și naționala sa au trecut și de ultimul test înainte de primul meci din preliminariile lui Euro 2012. A fost înfrângere în Turcia, una oarecum nedreaptă și de aceea irelevantă. Rămâne întrebarea: avem potențialul să ne calificăm din nou la Euro?

PORTARI: Victor Pițurcă (foto în dreapta) a avut noroc pentru că l-a avut pe Daniel Coman în formă și valid, drept alternativă pentru Lobonț. De asemenea, Lobonț era mai tânăr și mai în formă. Cu toate acestea, Lobby reprezintă, în continuare, o soluție pe care te poți baza. Răzvan l-a „descoperit" însă din nou abia în turneul din Austria.

FUNDAȘI: La acest capitol stăm în continuare la fel ca și în acele preliminarii, în sensul că avem cam aceleași nume, cu excepția postului de fundaș dreapta. De acolo a dispărut Contra, iar Răzvan Lucescu are probleme. Dănănae lasă senzația că, deși este talentat, este încă prea crud, în timp ce Maftei nu oferă aport ofensiv considerabil. În ciuda unei bune organizări, dublajul nu funcționează însă ca pe vremea lui Pițurcă, aceasta putând fi explicația faptului că România a primit în cele 12 meciuri ale lui Răzvan 16 goluri, în timp ce în primele 12 meciuri ale lui Pițurcă tricolorii încasau doar 9.

Meciul de debut al lui Victor Pițurcă în preliminariile lui Euro 2008 a fost 2-2 la Constanța, cu Bulgaria. Răzvan Lucescu începe calificările pentru Euro 2012 la Piatra Neamț, împotriva Albaniei

MIJLOCAȘI: Acest compartiment îl oferă în prezent, ca noutate a lui Răzvan, pe Deac, o mare revelație. Mijlocașii au acum o pondere în jocul de construcție mult mai mare decât pe vremea lui Pițurcă, când cei trei mijlocași îndeplineau mai mult rolul de soldați de sacrificiu, în slujba dublajului și a dejucării încercărilor ofensive ale adversarului. Răzvan încearcă să joace mai curajos și mai elaborat. Va conta probabil mult revenirea lui Ghioane, o soluție oricând mai bună decât Florescu.

ATACANȚI: E bine că nu mai depindem de Mutu, pentru că pe vremea lui Pițurcă toate mingile îl căutau pe „Briliant", dar și este rău că pur și simplu nu mai avem un jucător ca Mutu. Apoi, oricât ar fi de muncitor Bilașco, parcă Marica este mai valoros și ar trebui să aibă un loc printre titulari, alături de Daniel Niculae. ■

1,08
goluri pe meci reușește România lui Răzvan

1,33
goluri pe meci primește România lui Răzvan

„VOM FI ARBITRAȚI CO

Mircea Sandu ne liniștește: arbitrii nu vor m

Doru GHEORGHIU
doru.gheorghiu@prosport.ro

Președintele FRF nu este la fel de vehement ca selecționerul Răzvan Lucescu, după acea greșeală care a provocat înfrângerea națională în Turcia. Mai mult, „Nașul" asigură că la meciurile oficiale nu vom mai avea motive să ne declarăm indignați.

Am avut parte de arbitraje potrivnice și în Serbia, și în Turcia. Sunt doar meciuri amicale, dar dacă se întâmplă la fel și în preliminarii?
Exclus!
De ce e exclus?
Pentru că la jocurile oficiale arbitrii vor fi mult mai concentrați. Acum, fiind vorba de meciuri amicale, ei vin mai relaxați. De aici și aceste gafe.
Doar gafe?
Vă asigur! Uitați-vă cum a arbitrat această brigadă din Serbia până la acea greșeală. A fost foarte echilibrată în decizii. Acolo asistentul visa și astfel a ajuns să semnalizeze penalty în loc de fault în atac. Apoi, la vestiare și-a cerut scuze.
Deci putem sta liniștiți? Vom fi arbitrați bine în preliminariile Euro 2012?
Absolut. România nu a mai avut arbitraje potrivnice de mulți ani. Vom fi arbitrați corect. ■

IA LUI PIȚURCĂ JUCA POATE MAI URÂT, DAR ERA MAI EFICIENTĂ

ST LA EURO! U RĂZVAN?

i Răzvan Lucescu e evident infe- ă după primele sale 12 meciuri

1,66
goluri pe meci
dădea România lui Pițî în primele sale 12 meciuri din al doilea mandat la echipa națională

0,75
goluri pe meci
a primit naționala lui Pițî în primele sale 12 meciuri din al doilea mandat la echipa națională

PRIMELE 12 MECIURI ALE LUI VICTOR PIȚURCĂ (AL DOILEA MANDAT)

ROMÂNIA – SLOVACIA 2-2
ROMÂNIA – OLANDA 0-2
MACEDONIA – ROMÂNIA 1-2
OLANDA – ROMÂNIA 2-0
ROMÂNIA – ARMENIA 3-0
ROMÂNIA – ANDORRA 2-0
ROMÂNIA – CEHIA 2-0
FINLANDA – ROMÂNIA 0-1
ROMÂNIA – CÔTE D'IVOIRE 1-2
ROMÂNIA – NIGERIA 3-0
ARMENIA - ROMÂNIA 0-2
ROMÂNIA – SLOVENIA 2-0

Echipa-tip a lui Victor Pițurcă în preliminariile Euro 2008 (4-3-3)

Victor Pițurcă după primele 12 meciuri la națională (al doilea mandat):
12 8 1 3 20-9

PRIMELE 12 MECIURI ALE LUI RĂZVAN LUCESCU

LITUANIA – ROMÂNIA 0-1
UNGARIA – ROMÂNIA 0-1
FRANȚA – ROMÂNIA 1-1
ROMÂNIA – AUSTRIA 1-1
SERBIA – ROMÂNIA 5-0
ROMÂNIA – FEROE 3-1
POLONIA – ROMÂNIA 0-1
ROMÂNIA – ISRAEL 0-2
UCRAINA – ROMÂNIA 3-2
ROMÂNIA – MACEDONIA 0-1
ROMÂNIA – HONDURAS 3-0
TURCIA – ROMÂNIA 2-0

Statistică: Răzvan TOMA

Echipa-tip a lui Răzvan Lucescu înainte de preliminariile Euro 2012 (4-4-2):

Răzvan Lucescu după 12 meciuri la națională:
12 5 2 5 13-16

RECT LA OFICIALE!"

gafa împotriva noastră în preliminarii

Foto: Cosmin MOȚEI

Milorad Mazic, arbitrul sârb care a oficiat la Turcia - România a fost desemnat să arbitreze și meciul retur, din Elveția, dintre Steaua și Grasshopers

CARTONAȘUL ROZ

Marius NIȚU

marius.nitu@prosport.ro

UN PENALTY BACLAVA

Înfrângerea României în Turcia seamănă cu o baclava împărțită de doi prieteni - e dulce pentru ambele echipe. Turcii se bucură că au câștigat, noi ne bucurăm că avem scuza perfectă - un penalty inventat pentru adversari. Că după aceea Allah cel Milostiv și Îndurător a venit cu golul doi al lui Arda, nu mai contează. Fanatik scrie că „Arda a acoperit rușinea", dar Allah are în total 99 de nume frumoase, iar creștinii lui Răzvan Lucescu au și ei oricând 99 de variante alternative de viitor mai bune. Poate meciul se termina cu un 0-0 plictisitor, iar presa română putea folosi multe fraze stas. „Un util meci de pregătire în fața unui adversar dificil", „Capacitate de efort remarcabilă", „Un egal meritat". Dacă, printr-un miracol, tricolorii marcau pe final, era spectacol: „Renașterea!", „Îl putem uita pe Mutu!" etc. Așa, vorbim doar de penalty-ul lui Gokhan Gonul, uitând repede că înfrângerea asta nemeritată vine după niște înfrângeri meritate cu Israel sau cu Macedonia. *Teoretic, dacă ar fi să ne gândim la viitor, ar trebui să vorbim ce e de făcut ca, după ce vom încasa goluri tip Gokhan, să nu pice imediat goluri marca Arda.* Altfel spus, amicalele sunt și pentru fani, și pentru națională un aperitiv. Dacă aperitivul e un desert, ne stricăm cina.

PUBLICITATE

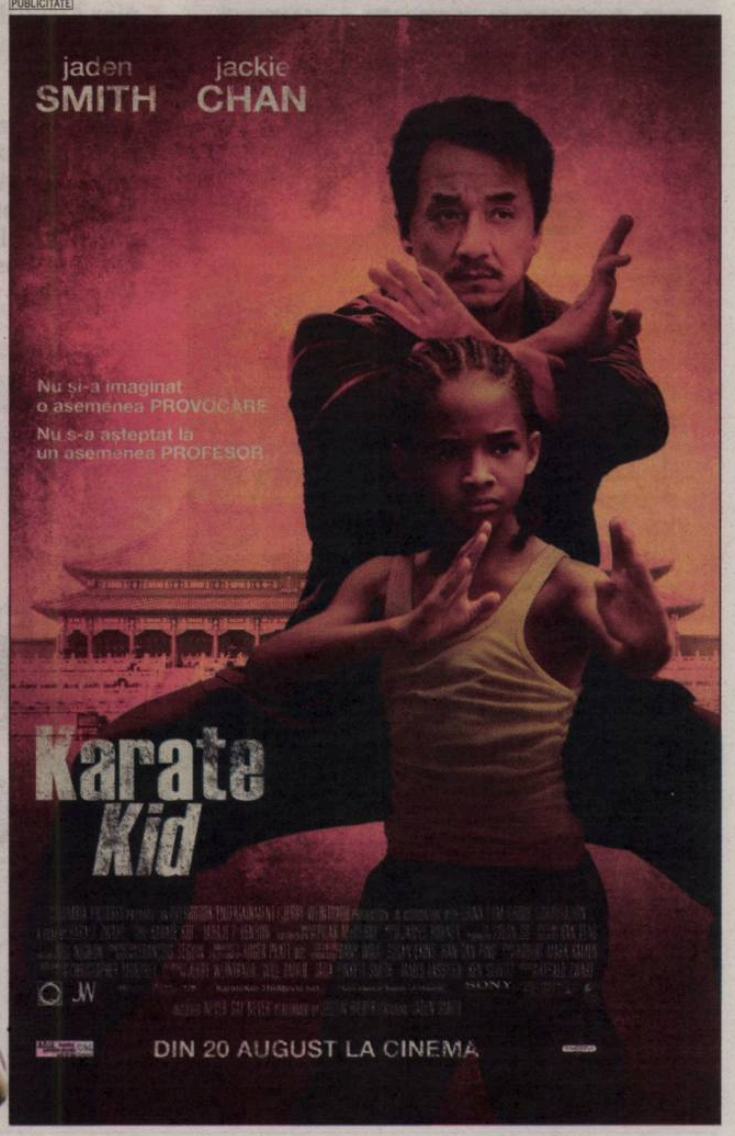

U CRAIOVA

„ION OBLEMENCO", BUN DE JOC

Comisia care trebuia să reomologheze stadionul „Ion Oblemenco" a dat ieri OK-ul disputării jocului cu Poli Timişoara la Craiova. Organismul federal, din care au făcut parte şi reprezentanţi ai jandarmeriei, poliţiei, ISU, oficiali ai clubului, dar şi Mircea Călin, din partea LPF, a considerat că arena îndeplineşte normele necesare desfăşurării jocului în bune condiţii. Aceasta a fost cea de-a doua vizită a comisiei în Bănie, după cea de săptămâna trecută.

CFR CLUJ

BUD: „ÎMI ESTE GREU CĂ NU JOC!"

Neinclus nici măcar în lot pentru partida de la Timişoara, atacantul Cristi Bud (foto, în dreapta) mărturiseşte că trece prin cea mai dificilă perioadă a carierei sale din ultimii cinci ani. „Eu nu am avut niciun conflict cu Mandorlini, relaţia noastră este la fel ca înainte. E normal să nu mă simt bine şi să fiu puţin supărat. Cred că orice jucător îşi doreşte să fie pe teren meci de meci. E prima dată în cinci ani când nu joc. Până acum am lipsit doar din cauza suspendărilor", a spus Bud, care a jucat numai 14 minute în acest debut de sezon.

SCANDAL

ANTRENOR REŢINUT PENTRU PORNOGRAFIE INFANTILĂ

Un antrenor secund de la o grupă de juniori din Alba a fost reţinut, joi, pentru 24 de ore, sub acuzaţia de pornografie infantilă, cu copii având vârste între 15 şi 17 ani. Acesta este cercetat de procurorii Direcţiei de Investigare a Infracţiunilor de Criminalitate Organizată şi Terorism (DIICOT) pentru pornografie infantilă, deţinere de materiale pornografice cu minori şi raporturi sexuale cu minori. DIICOT a găsit în calculatorul tehnicianului mai multe materiale pornografice cu minori.

AFACERE / PORTARUL UNIRII URZICENI VA FI COLEG CU ADRIAN ROPOTAN LA DINAMO MOSCOVA

Foto: Vlad CONSTANTINESCU

150
de mii de euro
a plătit Unirea Urziceni, în 2008, pentru Giedrius Arlauskis, lituanienilor de la FK Siauliai

EROU
Arlauskis (în galben) ştia că meciurile cu Zenit reprezintă o şansă mare de a se face remarcat şi de a pleca de la Urziceni

SE DUCE LA DINAMO!

Fosta campioană a Uniunii Sovietice va plăti pentru Arlauskis două milioane de euro. Portarul a fost remarcat în „dubla" Urziceni - Zenit

Gigi STANCU
gigi.stancu@prosport.ro

Alex AMIRONOAIEI
alex.amironoaiei@prosport.ro

Aventura lui Giedrius Arlauskis la Unirea Urziceni se apropie de sfârşit. După ce a pus serios umărul la performanţele ialomiţenilor, lituanianul va pleca în Rusia, la Dinamo Moscova.

„Mă vrea un club mare din Rusia", declara enigmatic Arlauskis înaintea returului cu Zenit Sankt Petersburg. Acum, portarul de doar 22 de ani stă cu bagajele la uşă gata să părăsească Unirea, destinaţia fiind aceeaşi: Rusia. De serviciile fotbalistului de la Urziceni au fost interesate două forţe ale fotbalului est-european. Prima care a venit după Arlauskis a fost chiar Zenit, oficialii ruşi rămânând impresionaţi de prestaţia lituanianului din meciul tur din Liga Campionilor. Până la urmă însă, ultimul cuvânt l-a avut Dinamo Moscova, „poliţiştii" punând pe masă două milioane de euro, bani de nerefuzat pentru o echipă ca Unirea, aflată într-o criză financiară acută.

11
meciuri
a jucat Giedrius Arlauskis pentru Unirea Urziceni în cupele europene

A JUCAT ACCIDENTAT PENTRU A PLECA!

Dorinţa lui Arlauskis de a face pasul către o echipă mai puternică şi care să îi plătească un contract mult mai consistent a fost imensă. Lituanianul a jucat cu Zenit, chiar dacă în primul meci, cel de la Bucureşti, se accidentase, şi cu doar câteva zile înaintea returului abia putea să facă un simplu plonjon. Dar şansa de a juca în faţa multor reprezentanţi ai fotbalului rusesc a fost decisivă şi Arlauskis nu s-a înşelat, iar în cel mai scurt timp lituanianul va fi coleg cu Adrian Ropotan. ■

BRANDAN COSTĂ UN MILION

Mijlocaşul argentinian a primit o hârtie prin care se poate transfera oriunde în afara României

Gigi STANCU
gigi.stancu@prosport.ro

Extrem de nemulţumit luni întregi că nu este lăsat să plece, Pablo Brandan are în sfârşit motive de bucurie. Conducerea Unirii Urziceni este dispusă să renunţe la fundaş, punând însă şi două condiţii: costă un milion de euro şi nu poate semna cu nicio echipă din România.

Chiar dacă şedinţa convocată luni de Bucşaru părea că s-a lăsat doar cu promisiunea că jucătorii îşi vor primi banii, a existat până la urmă şi un fotbalist care va fi lăsat să plece şi anume Pablo Brandan.

Argentinianul a reuşit să îi convingă pe şefi că a făcut destule pentru Unirea şi că este momentul să o părăsească pe „Chelsea de lalomiţa", aceştia oferindu-i o hârtie prin care se poate transfera aproape la orice echipă care plăteşte pentru el un milion de euro. Aproape oriunde, pentru că pe foaia respectivă este stipulat clar faptul că Brandan nu poate semna cu nicio echipă din Liga I, aceasta fiind valabilă doar pentru ofertele din străinătate. ■

3
ani
au trecut de când Pablo Brandan a venit la Urziceni

9
meciuri
are Brandan în cupele europene, înscriind o singură dată

70
de meciuri
are Pablo Brandan în Liga I, reuşind cinci goluri

„ATENȚIE LA SCĂRI!”

Fanii englezi au fost avertizați de site-ul oficial al lui City că nu vor urca ușor în Peluza Nord a stadionului „Dan Păltinișanu“

Radu FAUR
radu.faur@prosport.ro

La începutul acestei săptămâni, o delegație a clubului din Manchester a fost la Timișoara pentru a pune la punct toate amănuntele ședерii echipei engleze în oraș. Ieri, britanicii au publicat pe site-ul lor oficial un ghid destinat suporterilor care vor să facă deplasarea în Banat la meciul din play-off-ul Europa League, de joi, 19 august.

Cele mai mari probleme ale acestora par a fi, conform textului de pe mcfc.co.uk, calitatea scărilor de pe „Dan Păltinișanu" și faptul că fanii nu pot intra cu băuturi cumpărate din afara stadionului. Cunoscându-și propriii suporteri, probabil că oficialii lui City s-au gândit la cantitățile de bere pe care aceștia le consumă înaintea meciurilor și care le-ar putea îngreuna deplasarea la stadion.

„Facilitățile în interiorul stadionului sunt limitate și nu se permite accesul cu băuturi achiziționate în afara arenei. Este recomandat să aveți mai multă grijă la intrarea și la ieșirea din stadion, pentru că scările sunt foarte abrupte și inegale, fără balustrade", îi anunță cei de la Manchester City pe suporteri.

VINE ROBINHO!

Pe de altă parte, antrenorul echipei Manchester City, tehnicianul Roberto Mancini, a stabilit ieri lotul de jucători pentru dubla manșă cu FC Timișoara, din play-off-ul Ligii Europa. City va veni la Timișoara cu aproape toate vedetele, Kolarov, Kolo Toure, Vieira, de Jong, Adebayor, Robinho, Santa Cruz și Tevez. În lot nu au fost incluși jucătorii Craig Bellamy, David Silva și Steven Ireland.

LOTUL LUI CITY PENTRU MECIUL CU POLI

PORTARI: Joe Hart, Shay Given, Stuart Taylor
FUNDAȘI: Micah Richards, Wayne Bridge, Pablo Zabaleta, Aleksandar Kolarov, Jerome Boateng, Joleon Lescott, Kolo Toure, Shaleum Logan
MIJLOCAȘI: Michael Johnson, Shaun Wright-Phillips, Adam Johnson, Garreth Barry, Patrick Vieira, Vincent Kompany, Nigel de Jong, Yaya Toure
ATACANȚI: Emmanuel Adebayor, Robinho, Roque Santa Cruz, Carlos Tevez

E bine că City vine cu toate vedetele. La fel au făcut și cei de la Șahtior și i-am eliminat
Gheorghe Chivorchian (foto), director general Poli

Dacă autoritățile ne-au oprit din banii pe care ni-i promiseseră, acum au de unde să facă reparații, inclusiv la scări
Marian Iancu, patron Timișoara

Floryan Meyer, din Germania, va fi centralul care va arbitra meciul dintre FC Timișoara și Manchester City

„VĂD MECIUL DIN GALERIE“

Ilie Balaci va urmări partida cu Poli de la tribuna I, de acolo de unde și tatăl său îl vedea jucând

Adrian IOSUB
adrian.iosub@prosport.ro

Ilie Balaci (foto) rămâne un suporter devotat al Universității. Acesta va susține Craiova la meciul de duminică, cu Poli Timișoara, din mijlocul suporterilor.

Spuneați că presiunea de pe „Ion Oblemenco" îi face pe jucători să dea totul pentru victorie. Credeți că așa va fi și duminică împotriva lui Poli Timișoara?
E benefică presiunea de pe „Ion Oblemenco", dar știu eu acum ce va însemna asta pentru jucători? Oricum, nu aș mai vrea să fac prea multe comentarii despre Universitatea, pentru că unele dintre ele au fost interpretate și mai bine mă abțin.

Dar la meci veți fi în tribună?
Voi fi la meci, bineînțeles, îl voi vedea din galerie.

„SUNT DOAR UN SUPORTER"

În galerie?!
Da, o să îmi cumpăr bilet ca oricare suporter al echipei și voi vedea partida din tribună.

Stați cu fanii la peluză, să contribuiți la atmosfera de pe stadion?
Nu la peluză, o să iau locul lui tata, el stătea deasupra tunelului (n.r. - la tribuna I). Cât am jucat eu fotbal, tata a stat numai acolo, nu a stat niciodată la oficială.

Credeți că nu mai e loc pentru dumneavoastră la tribuna oficială? Sunteți totuși un simbol al clubului...
Probabil că loc aș avea, dar nu se pune așa problema. Nu e vorba că nu mai sunt primit, dar e mai bine așa, din moment ce nu mai sunt implicat la echipă decât ca un suporter, cu sufletul.

DINAMO
se menține lider în Liga I

Loc	Echipa	M	V	E	Î	Gol.	Pct.	Ad.
★ 1	Dinamo	3	2	1	0	9-6	7	+4
★ 2	Gaz Metan	3	2	1	0	7-4	7	+4
● 3	FC Brașov	3	2	1	0	5-2	7	+1
● 4	Oțelul Galați	3	2	1	0	3-0	7	+4
● 5	Steaua	3	2	1	0	5-3	7	+4
● 6	Rapid	3	1	2	0	2-0	5	-1
7	Poli Timișoara	3	1	2	0	7-6	5	-1
8	CFR Cluj	3	1	1	1	4-3	4	+1
9	FCM Tg. Mureș	3	1	1	1	2-2	4	-2
10	Sp. Studențesc	3	1	0	2	7-8	3	-3
11	Victoria Brănești	3	1	0	2	3-5	3	-3
12	Unirea Urziceni	3	0	2	1	0-1	2	-1
13	Gloria Bistrița	3	0	2	1	5-7	2	-1
14	FC Vaslui	3	0	2	1	2-4	2	-1
▼ 15	Pandurii Tg. Jiu	3	0	2	1	2-4	2	-4
▼ 16	U Craiova	3	0	1	2	1-3	1	-2
▼ 17	„U“ Cluj	3	0	1	2	3-6	1	-5
▼ 18	Astra Ploiești	3	0	1	2	2-5	1	-5

Legendă: ★ LC ● Europa League, plus câștigătoarea Cupei ▼ retrogradare

ETAPA A IV-A			ETAPA A V-A		
Azi			**Vineri, 20 august**		
CFR – Astra	GSP TV	20:00	Sportul – CFR	18:00	Digi
Bistrița – Pandurii	GSP TV	22:00	Rapid – Bistrița	20:30	A1
Mâine			**Sâmbătă, 21 august**		
Urziceni – „U“ Cluj	Digi	18:30	Tg. Mureș – Dinamo	18:00	Digi
FC Vaslui – FC Brașov	Digi	20:30	Astra – U Craiova	20:00	GSP TV
Duminică			Pandurii – Gaz Metan	22:00	GSP TV
Mediaș – Sportul	GSP TV	18:00	**Duminică, 22 august**		
Dinamo – Rapid	Digi	20:00	U Cluj – Oțelul	18:00	GSP TV
Craiova – Timișoara	Digi	22:00	FC Vaslui – Steaua	20:00	Digi
Luni			Timișoara – Brănești	22:00	GSP TV
Oțelul – Tg. Mureș	GSP TV	18:00	**Luni, 23 august**		
Steaua – Brănești	A1	20:30	FC Brașov – Urziceni	20:00	Digi

BISTRIȚA – PANDURII
AZI, 22:00 · GSP TV

BISTRIȚA — antrenor: Laurențiu Reghecampf — Sistem de joc: 4-4-2
VELCOVICI, C. PETRE, FRĂSINESCU, A. MUREȘAN, ORAC, ALBUȚ (CPT.), J. MORAES, DE SOUZA, V. NĂSTASE, PREDESCU, APOSTU, SĂCEANU, BĂJENARU

PANDURII — antrenor: Ionuț Badea — Sistem de joc: 4-4-2
BĂCILĂ, MATEI, MENASSEL, VIERA, PINTILII (CPT.), M. POPA, CHIRICHEȘ, BRATA, CARDOSO

Rezerve: 1. Țurcaș, 3. Tudose, 7. Coroian, 20. De Pina, 21. Keita, 24. Ene, 28. Bawab
Absenți: -

Rezerve: 80. Mingote, 4. Chibulcutean, 10. Hidișan, 15. Ghindeanu, 18. Antohi, 20. Stromajer, 30. I. Iordache
Absenți: -

Arbitru: Paul Unimătan (Zalău) • **Asistenți:** Iulian Radu și Eduard Ungureanu (ambii din București) • **Stadion:** Municipal (Bistrița) • **Bilete:** 10 lei - intrarea generală

Atacantul Cosmin Tilincă, jucător care nu a mai prins echipa de la sosirea lui Ionuț Badea, a fost dat afară ieri de la Pandurii

CFR CLUJ – ASTRA
AZI, 20:00 · GSP TV

CFR CLUJ — antrenor: Andrea Mandorlini — Sistem de joc: 4-3-1-2
EDIMAR, CULIO, ALCANTARA, DANI, CLARO, CADU (CPT.), BASTOS, TONY, E. DICĂ

ASTRA — antrenor: Mihai Stoichiță — Sistem de joc: 4-4-2
STRĂTILĂ, CRĂCIUN, BJELANOVIC, TAKAYUKI, ROHAT (CPT.), FATAI, EBEDE, LUKACS, POPARA, TRAORE, NOGO, VĂDRARIU, SANDU

Rezerve: 44. Stăncioiu, 6. G. Mureșan, 13. Piccolo, 18. Peralta, 22. Hora, 23. Veloso, 85. Cr. Bud
Absent: Y. Kone (accidentat)

Rezerve: 12. Popa, 2. Mățel, 10. Tudor, 25. Florea, 4. Mihalache, 11. Bornosuzov, 23. Pătrașcu
Absenți: Mihalcea, Oprsal, Gussev (accidentați)

Arbitru: Teodor Crăciunescu (Rm. Vâlcea) • **Asistenți:** Florin Păunescu (Rm. Vâlcea) și Petru Gaspar (Timișoara) • **Stadion:** „Dr. C-tin Rădulescu" (Cluj) • **Bilete:** 5 lei - peluza I, 15 lei - peluza a II-a, 10 - 30 lei - tribuna a II-a, 20-40 lei - tribuna I

Mandorlini e conștient că are nevoie de victorie cu Astra pentru a rămâne la CFR. „Suntem obligați să batem, nu contează că am pierdut sezonul trecut cu Astra. Fiecare meci are propriu lui istoric", a declarat Mandorlini

FOTBAL EXTERN

www.prosport.ro

PRELIMINARII CE 2012

GRUPA C

ESTONIA – FEROE 2-1
(Saag 90 şi 90+2 / Edmundsson 28)

MECIURI AMICALE

CIPRU – ANDORRA 1-0
(Constantinou 5)

MALTA – MACEDONIA 1-1
(Mifsud 47 / Trickovski 36)

SUEDIA – SCOŢIA 3-0
(Ibrahimovic 4, Bajrami 39, Toivonen 56)

UCRAINA – OLANDA 1-1
(Aliev 74 / Lens 72)

CEHIA – LETONIA 4-1
(Bednar 49, Fenin 54, Pospech 74, Necid 77 / Cauna 90)

AUSTRIA – ELVEŢIA 0-1
(Constanzo 73)

DANEMARCA – GERMANIA 2-2
(Rommedahl 74, Junker 87 / Gomez 19, Helmes 73)

MUNTENEGRU – IRLANDA DE NORD 2-0
(Djalovic 42 şi 58)

POLONIA – CAMERUN 0-3
(Eto'o 29 şi 52, Aboubakar 85)

SERBIA – GRECIA 0-1
(Salpingidis 45)

SLOVACIA – CROAŢIA 1-1
(Stoch 50 / Jelavic 54)

AFRICA DE SUD – GHANA 1-0
(Mphela 42)

IRLANDA – ARGENTINA 0-1
(Di Maria 21)

SLOVENIA – AUSTRALIA 2-0
(Dedic 78, Ljubijankic 90)

ANGLIA – UNGARIA 2-1
(Gerrard 69 şi 73 / Jagielka 62-aut.)

ISLANDA - LIECHTENSTEIN 1-1
(R. Gislason 20 / Stocklasa 69)

MEXIC - SPANIA 1-1
(J. Hernandez 12 / Silva 90)

ANGOLA - URUGUAY 0-2
(Cavani 84-pen, Hernandez 90)

BOLIVIA - COLUMBIA 1-1
(Galindo 63 / Bacca 37)

PARAGUAY - COSTA RICA 2-0
(Vera 8, Riveros 73)

PANAMA - VENEZUELA 3-1
(Tejada 75, Perez 88, Aguila 90 / Vizcarrondo 71)

SUPERAMICAL

BAYERN – REAL MADRID, LIVE PE SPORT.RO

Astăzi, de la ora 22:00, Sport. ro transmite în direct, de pe „Allianz Arena", meciul amical Bayern München – Real Madrid. Partida este un omagiu adus lui Franz Beckenbauer, legenda clubului bavarez care nu a avut parte în urmă cu 33 de ani de un meci de retragere din partea lui Bayern. Real nu va putea evolua în Germania cu numele sponsorului pe piept, reclamele la casele de pariuri fiind interzise în această ţară.

PREMII LIGA CAMPIONILOR 2010-2011

Calificare în play-off	2,1
Calificare în grupe	7,1
Victorie în grupe	0,8
Egal în grupe	0,4
Calificare în optimi	3
Calificare în sferturi	3,3
Calificare în semifinale	4
Finalistă	5,2
Câştigătoarea Ligii	9
TOTAL	33.3

PREMII EUROPA LEAGUE 2010-2011

Calificare în play-off	0, 09
Calificare în grupe	1
Victorie în grupe	0,14
Egal în grupe	0,07
Calificare în „16"-imi	0,2
Calificare în optimi	0,3
Calificare în sferturi	0,4
Calificare în semifinale	0,7
Finalistă	2
Câştigătoarea Ligii	3
TOTAL	6,5

★cifrele sunt exprimate în milioane de euro

Foto: EPA

ÎNCASĂRI RECORD

Inter a câştigat sezonul trecut aproape 49 de milioane de euro din Liga Campionilor, cea mai mare sumă care a intrat vreodată în conturile unui club

Mihai MOLNAR
mihai.molnar@prosport.ro

Inter a dat lovitura în sezonul trecut. Aproape 49 de milioane de euro au intrat în conturile campioanei Italiei, după ce nerazzurrii au câştigat Liga Campionilor!

Suma reprezintă un record absolut pentru cele 18 ediţii de până acum ale competiţiei. Ca o comparaţie, la finalul primului sezon în care defuncta Cupă a Campionilor a fost reconfigurată în Liga Campionilor, în 1993, Marseille, prima câştigătoare a trofeului, încasa de la UEFA doar 3,8 milioane de euro! 48,75 de milioane a câştigat, mai exact, Inter, în sezonul 2009-2010 al Ligii, din care 29,2 milioane au fost primite în urma rezultatelor, iar 19,5 din drepturile tv. Precedentul record era deţinut de Manchester United (42,8 milioane, în 2008).

UNIREA, „DOAR" 13,3 MILIOANE DIN LIGĂ

Deşi nu se pot compara la capitolul încasări cu echipele de top ale Europei, grupările româneşti scot bani frumoşi din participarea în Ligă. Mai ales dacă fac şi puncte, cum a fost cazul Unirii în sezonul precedent, care a reuşit să obţină opt! Pe lângă banii de la UEFA, sumele încasate din transmisiile tv şi vânzările de bilete le-au adus ialomiţenilor aproximativ 13,3 milioane de euro. Anterior, CFR Cluj a încasat de la UEFA 7,6 milioane de euro (în total, plus alte venituri, aproape 10 milioane), iar Steaua puţin mai mult, 11.

CÂŞTIGURI DIN ISTORIA LIGII CAMPIONILOR

ÎNCASĂRI CL ÎN 2009-2010

INTER	48.759.000
MANCHESTER UNITED	45.811.000
BAYERN MUNCHEN	44.862.000
BARCELONA	39.061.000
CHELSEA	33.359.000
UNIREA	13.300.000

★sumele sunt exprimate în euro

CUPA, MAI VALOROASĂ DECÂT TITLUL!!

Inter a mai încasat bani şi pentru câştigarea trofeelor interne. 900.000 de euro pentru campionat şi cu 50.000 de euro mai mult pentru Cupa Italiei! Iar cum Inter mai are de jucat Supercupa Europei, ar mai putea încasa 2,5 milioane dacă o învinge pe Atletico.

MONDEN

CADOU PENTRU BALOTELLI

Mario Balotelli e în formă maximă. Marţi a debutat în naţionala Italiei, iar ieri a împlinit 20 de ani. Două evenimente majore din viaţa sa, pe care controversatul vârf al lui Inter s-a gândit să le sărbătorească aşa cum se cuvine: şi-a găsit o nouă prietenă, **Melissa Castagnoli (foto)**, o tânără de 19 ani care în 2009 a fost desemnată Miss Reggio Emilia, un oraş din nordul Italiei.

TRANSFER

CHELSEA L-A LUAT PE NEYMAR

Neymar (foto), puştiul minune al fotbalului brazilian, a ajuns la Chelsea. Atacantul de 18 ani, care poate evolua şi ca extremă, şi-a dat acordul, ieri, de a evolua pentru gruparea de pe „Stamford Bridge", care l-a "vânat" toată vara. 25 de milioane de euro a plătit Chelsea celor de la Santos, echipă pentru care brazilianul a reuşit 41 de goluri în 77 de meciuri. Neymar a debutat, miercuri, cu gol, în naţionala „selecao", în amicalul cu SUA, scor 2-0.

ABONEAZĂ-TE LA PROSPORT!

★ „CUMPĂR PROSPORT" PRIN SMS LA 7533 (7€ fără tva) / 1 LUNĂ
★ ONLINE: WWW.PROSPORT.RO (VISA / MASTERCARD / VISA ELECTRON SAU MAESTRO)
★ PRIN ORDIN DE PLATĂ SAU MANDAT POŞTAL (vezi talonul »)

Contravaloarea abonamentului se poate achita prin ordin de plată la orice bancă sau prin mandat poştal la orice oficiu poştal, în contul Publimedia International - RO76INGB0001000180258927 deschis la ING Bank, sector 1, CIF RO 12530043. Preţul include TVA şi taxele de distribuţie. Publimedia International îşi asumă responsabilitatea trimiterii abonamentului către dumneavoastră. Eventualele erori în distribuţie nu cad în sarcina noastră, dar trebuie semnalate imediat pe adresa **abonamente@mpg.ro.**

NUME ŞI PRENUME
ADRESA
TEL/FAX EMAIL

■ ProSport 1 lună 26 RON ■ ProSport 3 luni 75 RON ■ ProSport 6 luni 145 RON ■ ProSport 12 luni 285 RON ■ ProSport şi Gândul 1 lună 40 RON

Completează talonul de mai sus, decupează-l şi trimite-l împreună cu dovada plăţii pe adresa: Str. Aurel Vlaicu, nr. 62-64 - Departament Abonamente; prin fax: 0318.256.243 sau prin email: abonamente@mpg.ro. Abonamentele plătite până în data de 20 a lunii în curs, vor fi distribuite cu 1 a lunii următoare
■ Nu sunt de acord ca datele mele personale să fie incluse în baza de date cu cititorii produselor editate de Publimedia International, conform Legii 677/2001.

FOTBAL EXTERN

CARIERĂ / ÎN NUMAI CINCI SĂPTĂMÂNI, PORTUGHEZUL A FĂCUT SALTUL DE LA DIVIZIA A TREIA PORTUGHEZĂ ÎN PREMIER LEAGUE!

UN AUROLAC PE „OLD TRAFFORD“

Manchester United l-a transferat ieri pe atacantul Bebe, care şi-a petrecut copilăria pe străzi

Robert VĂTAFU
robert.vatafu@prosport.ro

Manchester United s-a întărit ieri cu un nou atacant. Îl cheamă Tiago Manuel Dias Correia Bebe, are 20 de ani, este portughez şi şi-a reprezentat ţara la Homeless World Cup (Cupa Mondială a copiilor fără adăpost).

Povestea lui Bebe ar putea oricând să fie subiect de film!

Născut într-un orfelinat, Bebe nu şi-a cunoscut niciodată părinţii. A crescut la casa de copii şi pe străzi, acolo unde a învăţat să joace fotbal, singura bucurie pe care i-o oferea viaţa. Talentul lui l-a propulsat, în urmă cu doi ani, la Homeless World Cup, cu naţionala Portugaliei. În mod normal, nivelul maxim al „carierei" la care ar putea spera un copil al străzii. Teoria nu a fost valabilă şi în cazul lui Bebe, care a fost legitimat apoi la Estrela Amadora, în divizia a treia portugheză. 26 de meciuri, în care a marcat patru goluri, au fost de ajuns pentru a fi remarcat de scouterii lui Vitoria Guimaraes, club care l-a transferat în urmă cu doar cinci săptămâni.

Dilemă în Anglia: odată cu transferul lui Bebe, îşi vor mai lăsa jucătorii lui United lucruri de valoare în vestiar?

FERGUSON NU L-A VĂZUT NICIODATĂ JUCÂND FOTBAL!

Vitoria nu l-a folosit în niciun meci, dar a făcut, în schimb, o superafacere. Real Madrid a pus imediat ochii pe Bebe, a cărui ascensiune nu era nici pe departe încheiată. Mourinho s-a interesat de fostul copil al străzii, însă Manchester United a dat ieri lovitura. Englezii au anunţat că l-au transferat pe Bebe, contra sumei de opt milioane de euro! Şi asta fără ca Ferguson, managerul „diavolilor", să-l fi văzut vreodată jucând. Scoţianul a mers pe mâna prietenului său Carlos Queiroz, selecţionerul Portugaliei garantând în faţa lui Ferguson pentru Bebe!

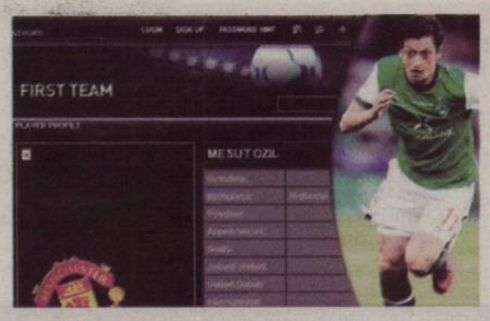

„PANĂ TEHNICĂ" / ÖZIL, TRANSFERAT PENTRU CÂTEVA ORE

Mesut Özil este deja al lui Manchester United. Cel puţin, aşa apărea ieri la prânz pe site-ul oficial al echipei lui Sir Alex Ferguson **(foto)**. În dreptul numelui lui Özil, care era îmbrăcat în tricoul lui Werder Bremen, nu apărea decât postul pe care joacă, cel de mijlocaş. După două ore, jucătorul pe care îl doresc cele mai mari echipe din Europa a fost şters din baza de date a site-ului, presa engleză susţinând că a fost vorba despre o „pană tehnică".

SPANIA ÎN MECIUL CU MEXIC
Casillas (46 Valdes) – Arbeloa, Marchena (66 Pique), Puyol (46 Ramos), Monreal – Busquets (61 Xavi), Bruno (71 Pedro) – Cazorla, Fabregas (46 Xabi Alonso), Mata (46 Navas) – Llorente (46 **Silva - foto, în roşu**)

MEXIC - SPANIA 1-1

SPANIA, SALVATĂ DE SILVA!

Foto: EPA

În faţa a circa 100.000 de mexicani, campioana mondială a rămas neînvinsă în amicale, de la 0-1 cu România, în 2006

Edwin ROSCH
edwin.rosch@prosport.ro

Spania a disputat, miercuri seara, primul meci amical din postura de campioană mondială şi a fost la un pas să plece învinsă din Mexic. A salvat-o David Silva, mijlocaşul lui Manchester City, care a egalat la unu în prelungiri.

Deşi i-a avut pe teren pe Casillas, Puyol, Busquets, Fabregas sau Xavi, Spania nu a mai etalat în Mexic jocul de pase care-i aducea, cu o lună în urmă, titlul mondial. Steaua de pe tricourile jucătorilor lui Del Bosque a atârnat greu pe „Azteca", unde a strălucit, în schimb, Chicharita Hernandez, noul star al lui Manchester United. Atacantul mexican a deschis scorul în minutul 12, înscriind pe lângă un Casillas care nu mai primise gol de 445 de minute. Din acel moment, spaniolii s-au aruncat în atac, iar egalarea a venit când cei 98.000 de spectatori se pregăteau să plece acasă.

19 MECIURI AMICALE FĂRĂ ÎNFRÂNGERE

În prelungiri, David Silva a reuşit un gol care a însemnat mai mult decât un rezultat pozitiv pe terenul Mexicului: Spania continuă seria meciurilor amicale fără înfrângere, ajungând acum la 19. Ultima echipă care a bătut-o rămâne România, 1-0 la Cadiz, în 2006.

PUBLICITATE

Primăria Municipiului Bucureşti prezintă VIA SPORT

Ne-ați convins să continuăm!
Voi, cei peste 40 000 oameni prezenți până acum pe Via Sport.

Stop trafic!
Pe Kiseleff* se face în continuare sport, până pe 22 august.

Tenis de masă, tenis de picior, baschet, badminton, fusbal.
De vineri seara până duminică după-amiaza.
Ziua sau noaptea, nu contează!

* de la intersecţia Bd-ul Kiseleff – Str. Ion Mincu şi până la Piaţa Victoriei

www.viasport.ro

PRO SPORT STR8 APA NOVA Turnabo CAFE Un proiect: eventness

TENIS / SUEDEZUL FOST LIDER MONDIAL, INVITAT-SURPRIZĂ AL BCR OPEN ROMANIA 2010

RANA LUI WILANDER

Mats Wilander luptă zi de zi pentru Eric, băiețelul său, care suferă de o boală incurabilă de piele

Andru NENCIU
andru.nenciu@prosport.ro

Pe terenul de tenis, Mats Wilander a găsit mereu calea spre succes. A privit ierarhia ATP din poziția de lider, s-a impus în șapte turnee de Grand Slam, ridicând totodată și Cupa Davis de trei ori deasupra capului. În viața de zi cu zi însă, suedezul de 56 de ani a găsit doar parțial sensul fericirii.

Marea vedetă a BCR Open Romania 2010 (20-26 septembrie), turneu la care va juca un demonstrativ de dublu alături de Henri Leconte, trăiește în prezent un soi de disperare alternată cu speranță plăpândă. L-am apucat jucând pe finalul carierei, l-am urmărit pe Eurosport drept vocea autorizată de la „Game, Set, Mats" sau l-am criticat ori aprobat atunci când, în urmă cu câțiva ani, a spus despre Federer că „n-are ouă". Puțini știu însă că mereu jovialul Wilander ascunde un suflet îndurerat, debusolat, dar nu resemnat.

1 LA 50.000!

Omul care trăiește în Idaho (SUA), alături de soția sa, Sonia, un fost fotomodel sud-african, îi poate îmbrățișa la micul dejun doar pe trei dintre cei patru copii ai săi: Emma, Karl și Oscar. Pe Eric (10 ani) însă, familia Wilander îl sărută părintește destul de rar... Pentru că soarta nemiloasă l-a ales pe micuț să fie unul dintre puținii (raportul 1 la 50.000) copii care suferă de o boală incurabilă de piele, denumită Epidermoliză buloasă (EB). Cum se manifestă? Groaznic, explicația în termeni medicali sunând cam așa: „Pielea și țesuturile epiteliale se rup, formându-se bule, ca rezultat al unei traume minore". Cu alte cuvinte, orice atingere a pielii poate provoca bășici sau răni !

BĂȘICI ȘI CHIAR RĂNI

„Primele simptome le-am depistat pe când Eric era bebeluș, dar abia după mult timp i s-a pus diagnosticul corect. La început, făcea bășici în zona capului, din cauza pernelor, iar mai apoi, o bună perioadă, nici n-a mai purtat pantofi sau tenișI, pentru că toți îi provocau aceleași răni. Și acum, cel mai mult preferă papucii, dar vă dați seama ce rău îmi pare că niciodată nu va putea deveni tenismen", explica Wilander în urmă cu ceva timp, într-unul dintre puținele interviuri legate de delicatul subiect. Pentru că discreția îl caracterizează perfect pe Mats, omul care investește fiecare cent câștigat la demonstrative. În ce? Într-un program al Asociației Americane de Cercetare a tratamentelor pentru Epidermoliza buloasă. Despre boală se spune că e incurabilă... Cine știe...

Mats Wilander și Henri Leconte vor juca la BCR Open Romania contra perechii Ilie Năstase – Mansour Bahrami

AZI

SPORT.RO
10:00 Ora exactă în sport LIVE
14:10 Special
16:00 Pe bune cu Mihai Mironică și Radu Banciu. LIVE
17:00 Ora exactă în sport LIVE
18:00 Știri Sport.ro LIVE
19:05 Informația cu Vali Moraru LIVE
22:00 Fotbal amical: Bayern Munchen - Real Madrid LIVE

GSP TV
20:00 Fotbal: CFR Cluj - Astra Ploiești LIVE
22:00 Fotbal: Gloria Bistrița - Pandurii Tg. Jiu LIVE

SPORT 1
21:45 Fotbal: Vasas - Gyori ETO, Campionatul Ungariei LIVE

DIGI SPORT
18:00 Fanatik Show LIVE
19:30 Știrile Digi Sport
20:00 Premier League: Golurile sezonului 2009-2010
21:00 Atletism: Diamond League LIVE

DIGI SPORT PLUS
10:30 Fotbal: Juventus - Shamrock
12:15 Fotbal: Hajduk Split – Dinamo
21:00 Atletism: Diamond League. Londra LIVE
23:30 Fotbal: Legia Varșovia - Arsenal

TVR 2
18:00 Înot: Campionatele Europene, Budapesta 2010 LIVE

SPORT KLUB
04:00 Fotbal: Santos - Avai, Copa Sudamericana LIVE
14:15 Fotbal: Anglia - Ungaria, amical
17:00 Fotbal: Chivas - Internacional, Copa Libertadores, finala
22:00 Rugby: Castleford - Leeds, Super League LIVE

EUROSPORT 2
12:30 Fotbal australian: Liga de fotbal australian LIVE
16:30 Tenis: Circuitul feminin WTA
18:30 Baschet: Serbia - Rusia LIVE
20:15 Raliuri: Intercontinental Rally Challenge - Insula Madeira
21:00 Baschet: Slovenia - Noua Zeelandă LIVE

EUROSPORT
13:00 Înot: Campionatul European Budapesta LIVE
14:00 Fotbal: Campionatul European 2012
16:30 Înot: Campionatul European Budapesta LIVE
18:00 Înot: Campionatul European Budapesta LIVE
19:55 Sărituri cu schiurile: Marele Premiu de vară Courchevel LIVE
21:00 Tenis: Circuitul feminin WTA - Turneul de la Cincinnati LIVE

TELESPORT
18:00 Sport News
19:00 Băieții de la 7 LIVE
22:00 Fabrica de Sport LIVE

MAINE

SPORT.RO
12:00 Fotbal amical: Bayern Munchen - Real Madrid
18:00 Știri Sport.ro LIVE
19:00 Liga lu' Mitică LIVE
21:00 Știri Sport.ro LIVE
21:30 Wrestling SMACK
22:30 Liga Campionilor la Tenis: Toronto LIVE

SPORT KLUB
15:00 Fotbal: Zenit Sankt Petersburg - Dinamo Moscova, Campionatul Rusiei LIVE
19:00 Fotbal: Standard Liege - Lokeren, Campionatul Belgiei LIVE
21:00 Fotbal: Anderlecht - Beerschot, Campionatul Belgiei LIVE
00:30 Fotbal: Palmeiras - Atletico-PR, Campionatul Braziliei LIVE

DIGI SPORT
11:00 Fotbal Brașov: Junior's Cup U14 LIVE
14:45 Fotbal Premier League: Tottenham - Manchester City LIVE
17:30 Atletism: Diamond League LIVE
18:30 Fotbal: Unirea Urziceni - U Cluj LIVE
20:30 Fotbal: Vaslui - Brașov LIVE
21:45 Fanatik Show LIVE
22:30 Fotbal Supercupa Spaniei, tur: Sevilla - Barcelona LIVE

DIGI SPORT PLUS
10:00 Moto: Cehia LIVE
14:00 Moto: Cehia LIVE
17:00 Fotbal: Aston Villla - West Ham LIVE
19:30 Fotbal: Chelsea - West Brom LIVE

EUROSPORT
13:00 Înot: Campionatul European Budapesta LIVE
14:45 Sărituri cu schiurile: Marele Premiu De Vară Courchevel
16:30 Înot: Campionatul European Budapesta LIVE
21:00 Tenis: Circuitul feminin WTA - Turneul de la Cincinnati LIVE

SPORT 1
16:30 Fotbal: Wacker Burghausen - Borussia Dortmund, Cupa Germaniei LIVE
19:45 Fotbal: Ajax - Vitesse, Eredivisie LIVE

TVR 2
18:00 Înot: Campionatele Europene, Budapesta 2010 LIVE

EUROSPORT 2
13:00 Schi Fond: Turneul demonstrativ de vară LIVE
14:00 Schi Fond: Turneul demonstrativ de vară LIVE
16:30 Floorball: Turneul de tineret Praga în Cehia LIVE
18:30 Baschet: Serbia - Noua Zeelandă LIVE
20:15 Sărituri cu Schiurile: Marele Premiu de Vară LIVE
21:00 Baschet: Slovenia - Rusia LIVE
23:00 Sporturi Extreme: Circuitul Dew Portland LIVE

TELESPORT
21:00 Sport News
22:00 Fabrica de Sport LIVE

DUMINICĂ

SPORT.RO
04:00 BoxBuster: Jean Pascal - Chad Dawson LIVE
16:00 Liga lu' Mitică LIVE
18:00 Știri Sport.ro LIVE
19:00 Liga lu' Mitică LIVE
20:30 Liga Campionilor la Tenis: Toronto LIVE

TELESPORT
21:00 Sport News
22:00 Fabrica de Sport LIVE

SPORT 1
15:15 Fotbal: Nottingham Forest - Leeds United, Championship LIVE
18:30 Fotbal: Ferencvaros - Honved, Campionatul Ungariei LIVE
22:00 Fotbal: Lille - PSG, Ligue 1 LIVE

EUROSPORT 2
13:00 Floorball: Turneul de Tineret Praga LIVE
16:30 Floorball: Turneul de Tineret Praga LIVE
18:30 Baschet: Rusia - Noua Zeelandă LIVE
20:30 Baschet: Slovenia - Serbia LIVE
23:00 Sporturi Extreme: Circuitul Dew Portland LIVE

DIGI SPORT
09:45 Moto: Cehia WUP LIVE
18:00 Fotbal: Liverpool - Arsenal LIVE
20:00 Fotbal: Dinamo - Rapid LIVE
22:00 Fotbal: U Craiova - FC Timișoara LIVE

SPORT KLUB
22:00 Fotbal: Sao Paulo - Cruzeiro, Campionatul Braziliei LIVE

EUROSPORT
13:00 Înot: Campionatul European Budapesta LIVE
14:00 Sărituri cu schiurile: Marele Premiu De Vară Einsiedeln LIVE
16:00 Ciclism: Cyclasic Hamburg LIVE
18:00 Înot: Campionatul European Budapesta LIVE
20:00 Înot: Campionatul European Budapesta LIVE
22:00 Tenis: Circuitul feminin WTA - Turneul de la Cincinnati LIVE

GSP TV
18:00 Fotbal: Gaz Metan Mediaș - Sportul Studențesc LIVE

TVR 3
17:00 Tenis masculin. Finala Turneului BCR Futures de la Onești LIVE

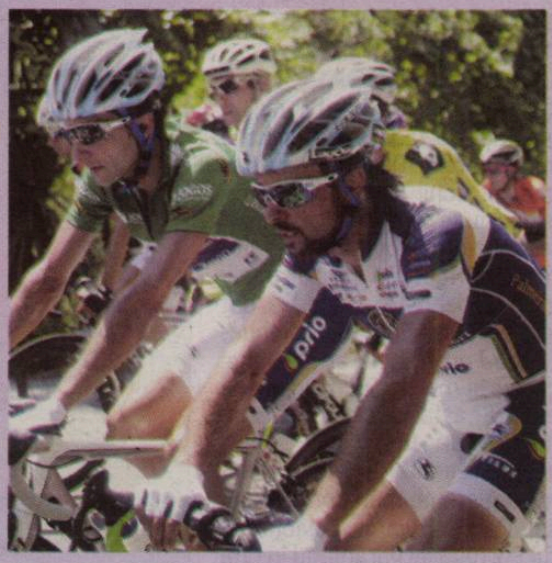

PRO SPORT Fondat 1997; ISSN 1453-3707
Tirajul ProSport este certificat de Biroul Român de Audit al Tirajelor
Tipar: coprint
Telefon: 031.825.1028; **Fax:** 031.825.1036
www.coprint.ro
PubliMedia International

Redactor-șef:	Dan Filoti	Fotbal intern:	Iulian Vâlvoiu	Director publishing:	Cosmina Noaghea	Foto:	Marius Smădu
Redactori-șefi adjuncți:	Florin Caramavrov, Lucian Lipovan, Matei Udrea	Reporteri speciali:	Alexandru Enciu	Director editorial:	Cristian Hostiuc	Producție:	Rodica Ghenciu
		Ligi inferioare:	Daniel Remeș	Publisher:	Daniela Radu	Distribuție:	Dan Apostolache
Responsabil de număr:	Nicolae Bădescu	Fotbal extern:	Robert Vătafu	Vânzări:	Nicoleta Nedea	Financiar:	Sorin Dinu
		Sporturi:	Andru Nenciu	Marketing:	Daniela Șerban	HR:	Elena Șerban
		Foto:	Alexandru Hojda	Cercetare:	Daniel Secarea	IT:	Bogdan Petre
		Art director:	Alexandru Popescu	Dezvoltare:	Simona Drăghici	Administrativ:	Sorin Cârciu
		Online:	Ciprian Poloni	Prelucrare imagine:	Iulian Popa		
		Organizare:	Sorin Toma				

Brand Manager:	Lucian Cotreanți
PR & Events Manager:	Ana Gulie
Sales Coordinator:	Vlad Florea 0318 256 234
Sales Manager:	Luiza Dobre 0318 256 317
Sales Manager Clienti Directi:	Florin Pleșea 0318.256.232
Traffic manager:	Marina Țărigrădeanu 0318.256.240

Redacție: București, Str. Aurel Vlaicu, nr. 62-64. Telefon: 031.825.7300; Fax: 031.825.7385; **Abonamente:** 0318.256.242/244/332, Fax:0318.256.243
Trimiteți opiniile dumneavoastră la dialog@prosport.ro

NATAȚIE / A STABILIT UN RECORD MONDIAL LA 800 M, LA CM DE TINERET, ÎN 2006, ȘI ÎNCEARCĂ SĂ SE REINVENTEZE

CAMELEONUL

Ionela Cozma forțează azi prezența în finala probei de 1.500 m liber, făcându-i concurență chiar medaliatei cu bronz mondial în această probă, Camelia Potec

Mirela BASESCU
mirela.basescu@prosport.ro

Ionela Cozma este înotătoarea contrastelor din delegația României de la Budapesta. Într-un timp când sportivii se specializează pe distanțe, Ionela dărâmă mituri, ea participând la cea mai scurtă probă, 50 m liber, dar și la maratonul competiției, 1.500 m liber. Băimăreanca țintește azi un loc în finala de la 1.500 m, care are programată seriile (ora 11:59 / Eurosport).

„Urmașa Cameliei Potec" sau „marea speranță a natației românești" sunt cuvintele care ți se derulează în minte când o ai în față pe Ionela Cozma. O tipă construită parcă pentru înotul de performanță (1,85 cm și 72 kg), care reușea, în 2006, pe când avea 17 ani, un start perfect. Rezultate memorabile la etapele de Cupă Mondială, victorii în fața mult mai titratei Potec la Naționale și un record mondial și medalie de aur la 800 m liber, la Mondialele de tineret de la Rio. „A fost cea mai bună perioadă. Știu că e ciudat să spun asta despre lucruri petrecute în urmă cu atâția ani, dar e un reper important. Nu trăiesc în trecut, dar acea etapă a cântărit enorm", spune ea.

Nu-și explică declinul care a urmat în toți acești ani, dar știe că niciun capitol al vieții ei nu a fost ușor.

NU-I PLACE SĂ FIE COMPARATĂ CU POTEC

O luptă care începe cu plecarea de acasă, la doar 11 ani, atunci când antrenoarea Gina Deac o aduce la Pitești: „Era singura șansă să fac performanță. A fost cumplit de greu ca la acea vârstă să înveți să te descurci, dar a fost o experiență de viață". Au urmat mii de ore de antrenamente, zeci de concursuri câștigate, toate probele acoperite. „Niciodată nu am avut probleme în a înota toate stilurile pentru că îmi place ceea ce fac", spune sportiva, care acum s-a axat pe stilul liber, în competițiile internaționale, și pe fluture, intern.

> Ionela este muncitoare, ascultătoare și serioasă când vine vorba de antrenamente. Sperăm să revină în elita mondială
> **Carmen Radu,** antrenoare

Ca tabloul să fie complet, Ionela își menține ritmul atât în probele scurte, cât și în cele lungi, fiecare din cele două necesitând antrenamente diferite. „Nimeni nu înțelege cum reușește acest lucru. Probabil vârsta, ambiția și talentul", explică antrenoarea ei, Carmen Radu. „O fire sensibilă pe uscat și ambițioasă în apă", după cum se autocaracterizează, Ionela (21 de ani) recunoaște că i-ar plăcea să devină, peste câțiva ani, propriul ei model. „Nu vreau să fiu comparată cu Potec. Îmi place să fiu eu, să rămân eu, să fiu propria mea urmașă", spune Ionela. ■

EUROSPORT
TRANSMITE ZI DE ZI ÎN DIRECT CE DE NATAȚIE

PERSONALIZAT

MANECHIURA, FASCINAȚIA MONDIALELOR DE LA ROMA

Anul trecut, la CM de la Roma, Ionela Cozma a fost răsfățata presei. Fotografiile ei au circulat pe toate agențiile, nu din cauza vreunui rezultat deosebit, ci datorită unui mic detaliu: o manechiură minuțios făcută: „Nu sunt o tipă foarte cochetă, nu am nici timp, dar întotdeauna găsesc câteva minute pentru a-mi aranja unghiile. Nu e vorba de superstiție, dar așa m-am obișnuit", zâmbește ea, în timp ce explică.

Foto: Răzvan LUPICĂ

LA UN BRAȚ DE PODIUM

Potec a terminat pe locul 5 finala la 800 m liber, fiind la două secunde de bronz

La patru zile de la debutul Europenelor de Natație de la Budapesta, Camelia Potec a adus ieri României cel mai bun rezultat, locul 5 în finala la 800 m liber.

Plecată de pe culoarul 7, Camelia a avut un început mai slab, fiind nevoie de opt întoarceri de bazin ca să își intre în ritm. A urcat încet, loc cu loc, și a tras tare pe final, luându-le fața ibericei Erika Garcia și deținătoarei recordului mondial al probei, britanica Rebecca Adlington. Cronometrată în 8:26,81 minute, timp superior celui scos în serii, 8:33,06, Camelia a reușit să își mențină locul obținut în 2009 la CM de la Roma. Campioana mondială Lotte Friis și-a adjudecat și titlul european al probei, câștigat cu 8:23,27. Ea le-a devansat pe Cyriell Etienne (Franța) cu 8:24.00 și pe Federica Pellegrini (Italia) cu 8:24.99.

Camelia va mai concura astăzi în serii la 1.500 m liber, probă unde pornește ca favorită la un loc pe podium, ea fiind deținătoarea bronzului mondial în proba maraton a natației. Duminică, brăileanca va pune capăt competiției la 400 m liber. ■

NATAȚIE

ȘANSE DE FINALE CU ROMÂNI

Ziua a cincea a CE de la Budapesta aduce cei mai mulți români în competiție. Astfel, vor concura la 1.500 m liber, în serii, Camelia Potec (în jur de 12:15) și Ionela Cozma (în jur de 12:40). Dragoș Agache va lua startul în serii (ora 11:46) în proba lui preferată 50 m bras. La sărituri, Corina Popovici și Mara Aiacoboae vor concura în serii la sincron, platformă 10 m. Ieri, cele două au acces în finala probei de sărituri, platformă 10 m, unde Aiacoboae a terminat pe 10, iar Popovici pe 12.

SMS INFO

HANDBAL / VAȘCIUK S-A TRANSFERAT ÎN UNGARIA

Ucraineanca Olga Vașciuk, fostă jucătoare a echipei Oltchim Râmnicu Vâlcea, a semnat un contract valabil pe următorul sezon cu formația ungară Alcoa FKC Fehervar. Handbalista care va împlini azi 23 de ani este componentă a națională Ucrainei.

HANDBAL / OLTCHIM DEBUTEAZĂ LA GYOR

Oltchim Râmnicu Vâlcea întâlnește astăzi, în primul meci al turneul „Szabella – Kupa", organizat la Gyor, pe Vaci NKSE (ORA 17:30). În a doua partidă a zilei, se întâlnesc, Gyor și Hypo. Altfel, vestea bună din tabăra galacticelor este legată de revenirea la antrenamente a Adinei Fiera.

IRON MAIDEN NU POATE ATERIZA LA CLUJ

Celebra trupă rock Iron Maiden va concerta duminică la Cluj, spectacolul fiind oferit de Arpad Paskany în cinstea titlului cucerit de CFR. Artiștii de la Iron Maiden ar fi vrut să ajungă la Cluj cu avionul lor privat, dar, conform CanCan, aeronava Boeing 757 nu poate ateriza la Cluj pentru că pista aeroportului e prea scurtă.

Foto: Bogdan IORDACHE

PIȚURCĂ LE-A PLĂTIT SALARIILE

Pentru perioada petrecută în Ghencea, fostul manager și stafful său nu au primit niciun leu de la patron

Bogdan STERIOPOL
bogdan.steriopol@prosport.ro

Gigi Becali nu a plătit niciun leu staffului tehnic. După demisie, Piți și-a anunțat colaboratorii că le va plăti el salariile restante.

Conflictul dintre Becali și Pițurcă l-a făcut pe primul să uite că are și niște obligații de îndeplinit! Chiar dacă a lucrat pentru clubul roș-albastru aproximativ trei luni, fostul selecționer, împreună cu stafful său, nu au primit niciun euro din partea patronului din Pipera. Imediat după despărțirea de Steaua, Victor Pițurcă și-a anunțat colaboratorii că le va plăti el salariile restante.

„Piți și stafful său nu au primit niciun leu de la Gigi, chiar dacă ei au lucrat aici trei luni! Nici nu-i vor primi și nici Pițurcă nu va veni să-i ceară! Pițurcă și-a plătit colaboratorii din banii lui, nu din banii de la club", a dezvăluit o sursă din conducerea roș-albastră. Eugen Neagoe, Boldici, Florin Marin, Ovidiu Costeșin și preparatorul Marius Dima sunt persoanele cărora Victor Pițurcă le va achita salariile din propriul buzunar. ■

80
de mii de euro
reprezintă salariile neplătite de Gigi Becali staffului lui Pițurcă

2
milioane de euro bonus
ar fi primit Victor Pițurcă dacă ar fi dus Steaua în grupele Ligii Campionilor

TEAPĂ / PIȚURCĂ E PRIMUL ANTRENOR CARE PIERDE BANI ÎN GHENCEA. CEILALȚI AU CÂȘTIGAT SUME IMPORTANTE

PIȚI, FĂCUT PE PARTEA ECONOMICĂ!

Foto: Cosmin MOȚEI

Victor Pițurcă a plecat de la Steaua cu o „gaură" de 180.000 de euro. Sunt șanse mici să-i mai recupereze vreodată de la Gigi Becali

Doru GHEORGHIU
doru.gheorghiu@prosport.ro

Dincolo de simpla supărare că s-a despărțit de Steaua, Victor Pițurcă se consideră și înșelat de către Gigi Becali! A muncit gratis trei luni, a inventat o echipă nou-nouță și numai nota de telefon a fost de 20.000 de euro! Gigi însă nu plătește.

Marea greșeală a lui Piți, după cum singur se exprimă, e aceea că nu i-a pus pe masă lui Gigi Becali un contract ferm încă din prima zi a noului său mandat în Ghencea. Trăgând linie după lunile în care a condus Steaua, Pițurcă pleacă nu numai cu scandalul din toate aceste ultime zile, ci și cu o gaură financiară semnificativă. Este vorba de aproape 80.000 de euro, reprezentând salariul pe care l-ar avea de primit conform înțelegerii cu Gigi Becali. Și nu numai. Mai trebuie să achite acum și salariile staffului său, în valoare totală de încă pe atât.

20.000 DE EURO, FACTURILE TELEFONICE!

În perioada precompetițională, fostul manager general al Stelei a avut două note de plată la telefonul mobil - celebrul număr care se încheie cu 666 -, de câte 10.000 de euro pentru fiecare. Asta se datorează convorbirilor purtate pentru aducerea de jucători, Piți vorbind pe cam toate continentele, în afară de Antarctica sau de Australia. În total încă 20.000 de euro. Dacă punem la socoteală și salariile colaboratorilor săi, aproape 80.000 de euro, rezultă o pierdere de 180.000 de euro pentru Pițurcă, bani pe care e greu să-i mai recupereze de la Gigi Becali. ■

Marea mea greșeală e că nu m-am dus la el cu un contract, de la primele discuții: «Gigi, ăsta e! Semnezi? Bine, facem treabă. Nu semnezi? Asta e!»
Victor Pițurcă, fost manager general Steaua

Nu voi mai lucra niciodată cu Gigi Becali decât în baza unui contract ferm. Nu voi mai avea niciodată încredere în el
Victor Pițurcă, fost manager general Steaua

Biblioteca Județeană MUREȘ

CFR ASTRA 2-2 (1-1) | BISTRIȚA PANDURII 3-0 (1-0) | URZICENI „U“ CLUJ AZI 18:30 DIGI | FC VASLUI FC BRAȘOV AZI 20:30 DIGI | MEDIAȘ SPORTUL MÂINE 18:00 GSP TV | DINAMO RAPID MÂINE 20:00 DIGI | CRAIOVA TIMIȘOARA MÂINE 22:00 DIGI | OȚELUL TG. MUREȘ LUNI 18:00 GSP TV | STEAUA BRĂNEȘTI LUNI 20:30 A1

Numărul 4.003
Sâmbătă, 14 august 2010
16 pagini ◤ Tiraj: 62.501

EDIȚIE NAȚIONALĂ
Editat de **Publimedia International**

601.000 DE CITITORI zilnic (SNA)
1.244.498 DE VIZITATORI unici în iulie (SATI)
pe **www.prosport.ro**

PRO SPORT

Știm ce înseamnă să fii suporter

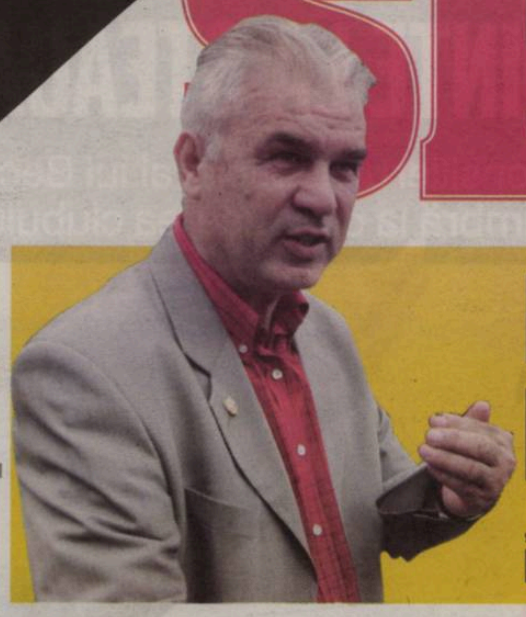

IORDĂNESCU E ADEVĂRATUL PREȘEDINTE DE LA STEAUA!

„Generalul“ e consilierul neoficial al lui Becali și conduce din umbră clubul

»2-3
de **GHEORGHIU**

DINAMO – RAPID, MÂINE, ORA 20:00, DIGI SPORT

Ando vrea răzbunare

Antrenorul „câinilor“ nu uită că a fost îndepărtat din Giulești de Dinu Gheorghe ★ Clubul sportiv cere 30.000 de euro pe lună chirie pentru stadion! ★ Supliment gratuit ProSport la stadion!

»6-8
de **MUREȘANU**

Porumboiu încearcă să-l aducă pe Piți la Vaslui dacă scapă de spaniol ★ Fostul manager al Stelei n-ar spune nu unui proiect în care se investesc cei mai mulți bani din fotbalul românesc

PIȚURCĂ, AȘUL DE CARO!

»2-3
de **GHEORGHIU**

CE-AU AVUT ȘI CE-AU PIERDUT

Craiova l-a scăpat pe aurolacul de nouă milioane!

»16

DE CE NU REVINE COSTLY ÎN ROMÂNIA

Amenințat cu pistolul după o noapte de amor!

»10

CFR - ASTRA 2-2!

Campioana, încurcată de Stoichiță

»9

MARCHEZ PENTRU TINE

„Câinii“ joacă pentru cel mai bun junior

»6

ȘUNTEM TARI ÎN POLO

România a bătut campioana olimpică Ungaria

»14

www.prosport.ro
T: 1,6 lei

MUREȘ
TÂRGU MUREȘ

OPINIE

Dan FILOTI

CORNER

dan.filoti
@prosport.ro

ROLUL LUI IORDĂNESCU

Statutul lui Anghel Iordănescu nu s-a schimbat și nu avea cum să se schimbe. Implicarea sa la Steaua era aceeași, independent de Hagi. Senator fiind, nu avea dreptul de a deține o funcție de conducere în cadrul unei alte societăți, drept pentru care implicarea sa la Steaua ar fi fost la fel de simbolică. Atunci ca și acum. Ideea e că „Generalul" ezită să își împrumute numele actualului proiect.

Totuși, a acceptat să își detașeze fiul ca secund, ceea ce e un semn că e interesat mai mult decât ca simplu suporter de tot ceea ce se întâmplă în Ghencea.

La ora actuală, destinul unui club face echilibristică, influențat fiind de orgolii, polițe, incompetență, inconștiență. *Între patron și fani se află Echipa sau ce a mai rămas din ea. Chiar nu mai e loc de răfuieli. Miza e prea mare.* Dacă Steaua nu se califică în Europa League și dacă se continuă luptele interne, se poate alege praful nu numai de un proiect, ci de o istorie. Becali a înțeles tardiv, dar a înțeles că nu poate fi mai presus de o stare de spirit. Își cere iertare, pare dispus să nu repete greșelile. E genul de om care nu face nimic pentru că îi spune altcineva, chiar dacă e cea mai logică acțiune din lume. El a fost întotdeauna același. Și e firesc să nu înțeleagă de ce oamenii care îl adulau în trecut îl înjură acum. *Suporterii Stelei s-au schimbat. Nu mai sunt toleranți, nu mai au răbdare, vor altceva. E prea târziu. Becali și Steaua sunt inseparabili și pentru că ei au contribuit la asta. L-au aprobat, au râs cu el, au fost trufași ca el.* E alegerea lor. Încearcă să scape de un patron sacrificându-și iubirea pentru culori sau aleg răul mai mic. Iordănescu e unul din posibilii mediatori. El, Armata... Îl poate ajuta pe Becali mai mult ca oricine. Sfătuindu-l, determinându-l să iasă o perioadă din scenă pentru a permite brandului să renască.

CONFIRMARE

BĂNEL VINE LA NAȚIONALĂ

După ce ieri au apărut speculații că Bănel Nicoliță nu va mai răspunde afirmativ convocărilor care vor veni de la națională, mijlocașul stelist a dezmințit ieri aceste zvonuri. „Vreau să afirm categoric că voi merge la acțiunile echipei naționale ori de câte ori voi fi convocat", a declarat Bănel Nicoliță pentru site-ul oficial al clubului. Nicoliță a jucat doar 10 minute în amicalul cu Turcia, fiind introdus pe finalul jocului și schimbat după ce jocul său l-a nemulțumit pe Lucescu.

www.prosport.ro

Care va fi rezultatul derby-ului Dinamo - Rapid?

Răspunde azi la întrebarea: „Premier League începe azi, cine câștigă titlul?"

Victorie Dinamo 42%
Egal 24%
Victorie Rapid 34%

Top 3 știri pe www.prosport.ro

1. **Cum l-a umilit Piți pe Gigi:** „Când l-am întrebat ce facem cu rudele mele de la club, mi-a răspuns: «Zboară imediat»!"
2. **Presiune mai mare pe „numărul 8"!** Planul lui Dumitrescu pentru Răduț
3. Ilie vrea tot ce a avut Petrescu la Urziceni! **Vezi lista de achiziții**

În Ghencea lucrează și oficial un Iordănescu. Este vorba de Edi, fiul fostului selecționer, care a devenit secundul lui Ilie Dumitrescu la Steaua

CULISE / IORDĂNESCU NU A PUTUT FI INSTALAT OFICIAL ÎN GHENCEA, PENTRU CĂ POSTURA DE SENATOR NU-I PERMITE SĂ FIE ȘEFUL UNUI CLUB

IORDĂNESCU E PREȘEDINTE LA STEAUA!

Generalul este consilierul neoficial al lui Becali și participă din umbră la conducerea clubului

ALEGERE / VASLUIUL A PORNIT RĂU ÎN ACEST CAMPIONAT. EXISTĂ VARIANTA CA PATRONUL CLUBULUI SĂ-L ÎNLOCUIASCĂ PE SPANIOLUL CARO

PIȚURCĂ LA VASLUI!

Dacă Lopez Caro dă greș și pleacă, Porumboiu vrea să-l aducă pe fostul manager general al Stelei

Doru GHEORGHIU
doru.gheorghiu@prosport.ro

Lopez Caro a început slab sezonul la Vaslui, iar Pițurcă a rămas fără angajament după neînțelegerile cu Gigi Becali. Surse apropiate lui Porumboiu susțin că acesta a avut deja discuții cu Piți. Totul depinde de cum se comportă echipa în următoarele meciuri.

În iarnă tragem linie. Mergem înainte cu Lopez Caro. Sunt convins că va scoate echipa din impas

Adrian Porumboiu, patron FC Vaslui

Adrian Porumboiu nu o afirmă public, dar este tot mai nemulțumit de modul în care merge echipa sa sub conducerea tehnică a lui Lopez Caro. Nu vrea, deocamdată, să pună presiune mediatică pe spaniol, dar o va face în curând, dacă vor mai apărea rezultate proaste. „Face antrenamente complexe și e foarte meticulos, dar când intrăm în meci nu pot să-mi explic ce se întâmplă".

CLAUZĂ DE REZILIERE DE UN MILION DE EURO!

Ceea ce-l oprește pe Porumboiu să-l schimbe pe Caro este contractul solid pe care ultimul îl are la Vaslui. E vorba de o clauză de un milion de euro care funcționează în ambele sensuri. Dacă Lopez Caro este dat afară, trebuie să primească această sumă. Dacă alege să plece, trebuie să dea un milion.

PIȚI: „DĂ-I O ȘANSĂ LUI CARO!"

Porumboiu îl vrea pe Pițurcă, iar fostul antrenor al Stelei și-ar da acceptul, dacă postul ar fi liber. Este mulțumit de stabilitatea financiară pe care o are clubul din Vaslui și de faptul că Porumboiu dorește să câștige un titlu cu această echipă. Cei doi au discutat despre eventualitatea unei înțelegeri viitoare încă înaintea startului de sezon. Conform unor apropiați ai lui Porumboiu, Piți i-a cerut însă cu fairplay acestuia să nu facă nimic spre a-l determina pe Caro să plece: „Adi, dacă l-ai adus, lasă-l să muncească! Dacă nu va reuși, vă veți despărți amiabil și vorbim atunci". În paralel, Adrian Mititelu îl tot caută pe Pițurcă pentru a-l aduce la echipă, dar, dacă sentimental Piți ar alege Craiova, e greu ca Mititelu să ofere garanțiile financiare necesare pentru ca echipa să se bată la titlu, conform ambițiilor lui Pițurcă. ■

Foto: Bogdan IORDACHE

Foto: Vlad CONSTANTINESCU

„DUCKADAM, PE VIAȚĂ LA STEAUA“

Becali susține că „Eroul de la Sevilla“ va fi președintele clubului atât timp cât el va fi patronul roș-albaștrilor

Nicu BĂDESCU
nicu.badescu@prosport.ro

Gigi Becali e hotărât să-l țină cât mai mult pe Duckadam (foto, în stânga) în conducerea Stelei.

Patronul a explicat că nu are de gând să renunțe vreodată la Steaua și, în plus, i-a garantat lui Helmuth Duckadam o carieră „pe viață“ la cârma clubului.

„Cât timp voi trăi eu, voi fi patron la Steaua. Și tot cât voi trăi eu, Duckadam va fi președintele clubului. Va avea această funcție până când unul din noi va muri“, a precizat finanțatorul stelist, care în anii trecuți l-a ajutat de mai multe ori cu zeci de mii de euro pe fostul erou de la Sevilla. Reacția lui Becali vine după ce, în ultimele zile, atât Victor Pițurcă, cât și Lazlo Bölöni l-au criticat pe portarul care în 1986 apăra patru penalty-uri la Sevilla, spunând despre acesta că ar fi folosit drept paravan în fața fanilor de către latifundiar și că a acceptat cu o prea mare ușurință oferta Stelei. ■

Doru GHEORGHIU
doru.gheorghiu@prosport.ro

Anghel Iordănescu a devenit cea mai importantă persoană în clubul din Ghencea, deși nu ocupă nicio funcție oficială. Gigi Becali și Ilie Dumitrescu se consultă zilnic cu el, senatorul putând fi văzut des la palat sau la stadion. Practic, Iordănescu e noul președinte!

După ce Hagi a refuzat să antreneze Steaua, se părea că a căzut înțelegerea lui Gigi Becali cu „tripleta“ care îi mai includea pe Anghel Iordănescu și Ilie Dumitrescu. Nu a fost însă așa, găsindu-se o soluție de compromis care nu-l include pe Hagi. Dumitrescu a fost numit ca antrenor, dar nu a venit singur la Steaua și nici nu ar fi acceptat să facă acest pas fără Iordănescu lângă el. Avându-l ca liant al parteneriatului pe ministrul Apărării, Gabriel Oprea, Iordănescu a devenit, practic, președintele grupării din Ghencea.

DUCKADAM E PARAVAN

Nu are însă o funcție oficială, pentru că este senator, poziția politică nepermițându-i prin lege să fie instalat oficial de către Gigi Becali. Dat fiind acest lucru, s-a apelat la o variantă de imagine și de paravan numită Helmuth Duckadam. Acesta a devenit oficial președinte la Steaua, dar deciziile importante care se pot lua din această funcție îl vor avea la origine pe Iordănescu. Acesta îndeplinește și rolul de tampon între Ilie Dumitrescu și Gigi Becali, consultându-se des cu ultimul. Iordănescu vine frecvent la stadion și se ocupă strâns de club. Mai mult, studiază în aceste zile și variante de reorganizare a activității în Ghencea după un model occidental. ■

Victor Pițurcă a ales să își ofere câteva zile de liniște după scandalul de la Steaua. A plecat la Craiova, acolo unde, în weekend, va sărbători Sf. Maria alături de mama și de sora sa

În țară aș merge doar la Craiova sau la Vaslui. La Vaslui, pentru că există un proiect solid și se vrea performanță
Victor Pițurcă,
fost antrenor Steaua

CUM POATE PLECA SPANIOLUL

Singura variantă pentru ca Lopez Caro să se despartă de Vaslui fără ca vreo parte să achite clauza de un milion de euro este aceea a unui acord amiabil

PUBLICITATE

OPINIE

Mihai MIRONICĂ

PE BUNE

mihai.mironica@protv.ro

SCANDALUL SUNTEM NOI

La 33 de ani după plecarea lui Beckenbauer de la München în Cosmos, Bayern i-a organizat Împăratului său un meci de retragere. Stăpânul sufletelor din Ghencea, Lăcătuș, a strâns doar 11 ani de când a părăsit gazonul din Ghencea. Ar mai fi încă 22 de ani în care Steaua se poate pregăti pentru un meci de vis, așa cum a fost cel de pe Allianz Arena, cu toate cele 69.000 de bilete vândute, cu emoții, trăiri, amintiri și cu cel mai grandios club, Real, în vizită. Oare dacă moda manifestelor de pe stâlpii din Ghencea va fi valabilă și peste 22 de ani, ele vor îndemna la tribune goale și la o astfel de sărbătoare? ***Probabil că dansul deșănțat al creditorului cvasioctogenar pe maibacul său zburător va învălui evenimentul într-o atmosferă beligerantă.*** Există unele cluburi precum Liverpool, Boca Juniors, Napoli ale căror echipe au sfârșit prin a fi puse în umbră de fanii lor. Am văzut suporteri ai Realului veniți pe Anfield nu pentru Gerrard sau Torres, ci pentru o fotografie cu The Kop. Fanii lui Napoli făceau dintr-o întâlnire anonimă de Serie C un meci de Mondiale. Iar cu suporterii de pe La Bombonera vezi deja Niagara fotbalului mondial. În imaginația febrilă a unor suporteri stelișți, povestea unor astfel de cluburi ar fi valabilă și în Ghencea atunci când scandează narcisist „Steaua suntem noi". Nu, Steaua nu are acest magnetism al sufletelor care o înconjoară. Nu are acele tribune care ies în 3D chiar și dacă le privești la televizorul bunicii. ***Anfield cu tribunele goale cere de urgență o operație de bypass coronarian pentru Liverpool. Ghencea, cu tribunele goale, se asortează însă cu o seară toridă de luni, în care Dâmbovița cară leneș gunoaiele aruncate cu dezinvoltură de pe ambele maluri.***

SE MIZEAZĂ PE CÂT VA REZISTA ILIE

Super Bet, o casă de pariuri care sponsorizează Rapidul, vrea să facă profit din „necazurile" steliștilor

Florin MARIAN
florin.marian@prosport.ro

Casa de pariuri Super Bet a anunțat că a lansat de câteva zile un pariu special „Cât va rezista Ilie Dumitrescu la Steaua?".

Practic, clienților le sunt propuse șase date până la care tehnicianul ar putea fi demis sau până la care acesta ar putea renunța. Reprezentanții acestei case de pariuri au declarat că pentru stabilirea cotelor acestui pariu s-au luat în calcul tradiția recentă a schimbării antrenorilor, programul echipei și forma sportivă reflectată de rezultate.

Interesant e că Super Bet este totodată unul dintre sponsorii echipei Rapid în acest sezon.

CÂT VA REZISTA DUMITRESCU LA STEAUA?

PÂNĂ DUPĂ 20 APRILIE
DA 2.35 / NU 1.45
PÂNĂ DUPĂ 22 MARTIE
DA 2.00 / NU 1.60
PÂNĂ DUPĂ 22 DECEMBRIE
DA 1.40 / NU 2.50
PÂNĂ DUPĂ 25 NOIEMBRIE
DA 1.30 / NU 2.90
PÂNĂ DUPĂ 27 OCTOMBRIE
DA 1.20 / NU 3.60
PÂNĂ DUPĂ 22 SEPTEMBRIE
DA 1.10 / NU 5.00

SALARII RESTANTE - SEZONUL 2

Jucătorii Stelei așteaptă plata contractelor de mai bine de o lună, iar angajații clubului au acumulat deja peste 60 de zile de întârziere

Foto: Vlad CONSTANTINESCU

Nicu BĂDESCU
nicu.badescu@prosport.ro

Pițurcă reușise să aducă liniștea la echipă, plata salariilor restante cu care fotbaliștii Stelei s-au luptat sezonul trecut și reapariția primelor de joc fiind unele din principalele motive. Odată cu demisia fostului selecționer, clubul nu le-a mai plătit jucătorilor salariul, în aceeași situație fiind și membrii staffului tehnic.

Criza financiară se ține scai de Steaua. Două luni de liniște, cât a durat mandatul lui Victor Pițurcă la cârma roș-albaștrilor, parcă au fost de ajuns. Noul antrenor, Ilie Dumitrescu, se va confrunta de acum încolo și cu efectul pe care neplata salariilor îl va avea asupra fotbaliștilor.

O LUNĂ RESTANȚĂ

În primul cantonament din Austria, după primele întâlniri cu Victor Pițurcă, steliștii își frecau mâinile. Salariile urmau să le fie plătite la zi, după ce în sezonul trecut acestea erau achitate cu minimum două luni întârziere, iar noul tehnician promisese și prime pentru fiecare meci. Toate acestea au durat doar două luni, cât fostul selecționer al echipei naționale a stat în Ghencea.

3 mii de euro a încasat fiecare stelist pentru victoriile din primele două etape, cu „U" Cluj și U Craiova

STAFFUL TEHNIC STĂ MAI RĂU

Imediat ce acesta a plecat, clubul nu le-a mai plătit salariile fotbaliștilor, data scadentă a acestora fiind 10 a fiecărei luni.

Situația este și mai grea în ceea ce-i privește pe cei din stafful tehnic și mai mulți oameni din stafful administrativ al Stelei. Aceștia nu au mai primit niciun ban din partea clubului de mai bine de două luni, iar semnele nu sunt tocmai bune, patronul Stelei având mari probleme cu banii lichizi. În plus, în rândul jucătorilor persistă acum îndoiala că, dacă pentru primele trei etape din campionat au avut promise prime, odată cu plecarea lui Pițurcă acestea vor dispărea. ■

INTERES

LAZIO VREA SĂ-L IA PE KAPETANOS

Presa din Italia a scris ieri că Lazio Roma, echipa unde mai evoluează și Ștefan Radu, l-ar avea pe listă și pe Kapetanos (foto). Se pare că italienii vor să-și întărească atacul cu un vârf de careu, iar atacantul stelist ar fi a doua variantă pe care aceștia o au în vedere. Astfel, dacă lazialii nu se înțeleg cu Werder Bremen pentru achiziționarea lui Hugo Almeida, cel care este în capul listei, Pantelis ar putea ajunge chiar în această vară în Italia.

FĂ ECHIPĂ CU PRO SPORT ȘI Nike

Intră pe www.prosport.ro și alege „primul 11" stelist la meciul din această etapă!

Câștigă zilnic tricouri și mingi Nike!

Regulamentul oficial al concursului este disponibil gratuit pe www.prosport.ro

* Fotografiile premiilor sunt cu titlu de prezentare

DILEMA LUI MM

Deşi Ilie Dumitrescu trage de el, iar Gigi Becali e de acord să-l aducă, Mihai Stoica evită să dea un răspuns ferm chemărilor din Ghencea

Nicu BĂDESCU
nicu.badescu@prosport.ro

ProSport v-a prezentat ieri demersul pe care îl face în aceste zile Ilie Dumitrescu în vederea aducerii lui Mihai Stoica (foto) la conducerea clubului Steaua. Totuşi, fostul manager al Unirii Urziceni ezită, deocamdată, să dea un răspuns ferm. Suporterii sunt şi ei împărţiţi. Care ar fi motivele pro şi contra venirii lui MM la Steaua? Vă sunt prezentate mai jos de ProSport.

MOTIVE PENTRU CARE AR SPUNE DA

1. Pentru că tocmai a demisionat de la Urziceni, lucru care coincide cu ruptura dintre Piţurcă şi Steaua. Iar noul tehnician, Ilie Dumitrescu, insistă pentru venirea lui în Ghencea
2. Pentru că ar fi singura şansă a suporterilor care doresc izolarea lui Gigi Becali de echipă, ştiut fiind faptul că în mandatul său la Steaua MM reuşea să-l ţină departe pe patron de stafful tehnic şi de jucători
3. Pentru că până şi omul pentru care a zis că nu ar vrea să mai lucreze vreodată, Gigi Becali, a spus că e de acord cu venirea lui la Steaua. Chiar şi cu condiţia să nu vorbească cu el
4. Pentru că ar putea „să-i facă o aroganţă" duşmanului său Victor Piţurcă, în sensul că ar putea culege roadele muncii depuse în această vară. „Mă gândeam să-i fac în necaz lui Piţurcă şi să-l aduc pe Mihai Stoica", a fost chiar o declaraţie rostită zilele trecute de Gigi Becali
5. Pentru că brandul Steaua încă îl mai atrage şi şi-a dat seama la Urziceni că, indiferent de câte performanţe ai face, tabloul tot nu poate fi perfect dacă nu ai şi cei mai mulţi suporteri alături de echipă. Steaua e un nume puternic cu care şi-ar asocia numele

Pentru mine nu ar fi o surpriză dacă Mihai Stoica s-ar întoarce la Steaua. Oamenii se mai ceartă, dar se mai şi împacă
Gheorghe Dinu, preşedinte Rapid

Ilie m-a întrebat dacă sunt de acord să vină Meme. I-am zis da, dar să nu vorbesc eu cu el
Gigi Becali, finanţator Steaua

MOTIVE PENTRU CARE AR SPUNE NU

1. Pentru că s-a certat prea dur cu Gigi Becali în ultima vreme, când l-a numit, printre altele, „cioban opărit". Iar mottoul de pe blogul său personal e destul de sugestiv: „Mai bine mor în picioare decât să trăiesc o viaţă în genunchi"!
2. Pentru că există din nou un război între patronul clubului şi suporterii echipei şi nu ştie dacă va mai putea să repare această ruptură, care pare definitivă
3. Pentru că Gigi Becali nu a demonstrat nici în acest sezon că e dispus să bage bani la echipă, transferurile făcându-se în această vară pe reputaţia lui Piţurcă şi uneori chiar pe banii fostului manager
4. Ar trebui să-l dea afară pe Argăseală şi nu ar avea cum să facă acest lucru, deoarece fostul asistent adus chiar de el la clubul din Ghencea e acum protejatul numărul 1 al patronului, pe care nici măcar Piţurcă nu a reuşit să-l îndepărteze
5. Pentru că strategia în această vară la Steaua a fost făcută de altcineva şi e genul de manager care vrea să construiască după propriile idei, nu să preia din mers lucrurile gândite de altcineva. Are propria sa strategie, îi place să aducă jucători pe care îi cunoaşte sau îi urmăreşte

RĂBDARE *Este foarte probabil ca Meme să aştepte până în iarnă pentru a lua o decizie cu privire la viitorul său în Liga I*

Foto: Cosmin MOŢEI

AU NEGOCIAT IERI PENTRU APOSTOL, BILAŞCO ŞI GALAMAZ

Becali i-a cerut lui Bucşaru să stabilească preţurile pentru cei trei, dar suma nu l-a mulţumit pe patronul stelist

Nicu BĂDESCU
nicu.badescu@prosport.ro

Steaua a negociat ieri transferurile a trei jucători de la Unirea Urziceni: Apostol, Bilaşco şi Galamaz. Din cauza preţului mare cerut de Bucşaru, tratativele au intrat în impas pentru moment.

Gigi Becali a încercat în fiecare an să ia jucători de la Unirea Urziceni. Paradoxal, clubul condus până nu demult de Mihai Stoica a fost cel care chiar a adus la echipă fotbalişti de la roş-albaştri. Totuşi, aşa cum ProSport v-a mai anunţat, Steaua încearcă să ia cel puţin trei jucători de la Unirea: Apostol, Galamaz şi Bilaşco. Gigi Becali a negociat ieri din nou cu patronul Dumitru Bucşaru preţurile celor trei fotbalişti.

Din cauza sumelor considerate exagerate de finanţatorul Stelei, tratativele au intrat în impas. „Am vorbit cu Bucşaru şi mi-a fixat nişte preţuri mari pentru trei jucători de acolo. Voiam un atacant, un mijlocaş şi un fundaş. În total mi-a cerut două milioane şi jumătate de euro. Ceea ce nu îmi convine", a spus, ieri, Gigi Becali.

2 milioane de euro e preţul cerut de Unirea pentru doi jucători, Galamaz şi Bilaşco, câte un milion pentru fiecare

500 de mii de euro e preţul cerut de Bucşaru pentru mijlocaşul Iulian Apostol

„NIMENI LA MECI!"

Suporterii Stelei au împânzit zona stadionului din Ghencea cu manifeste, pe care le-au lipit chiar şi pe gardurile arenei

Nicu BĂDESCU
nicu.badescu@prosport.ro

Nici venirea lui Ilie Dumitrescu la Steaua, nici mesajele de dragoste pe care acesta le-a trimis în direcţia fanilor roş-albaştri nu i-au făcut pe aceştia să se răzgândească. Suporterii nu vor să vină la meciul cu Brăneşti de luni, iar ieri au făcut un nou gest de protest.

Conflictul pe care Victor Piţurcă l-a avut cu Gigi Becali a fost picătura care a umplut paharul în ceea ce-i priveşte pe ultraşii din Ghencea. Patronul Stelei a încercat să mute abil în relaţia cu aceştia, acoperind plecarea fostului selecţioner cu două foste mari glorii: Helmuth Duckadam şi Ilie Dumitrescu. Insuficient, pentru că ameninţarea cu neprezentarea la meciul cu Victora Brăneşti a fanilor este cât se poate de serioasă. Asta s-a văzut şi ieri, când mai mulţi membri ai peluzelor din Ghencea au lipit în zona stadionului sute de afişe cu mesajele „Nimeni la meci!" şi „Steaua liberă" **(foto)**.

Angajaţii clubului au încercat să dezlipească manifestele care apăreau pe gardurile arenei roş-albastre, dar în zadar, pentru că toţi stâlpii şi toate coşurile de gunoi erau acoperite de afişele ultraşilor. La casele de bilete era pustiu.

Foto: Răzvan LUPICĂ

DINAMO
RAPID

MARCHEZ PENTRU TINE / ALEXANDRU NECULAI ESTE CEL MAI BUN TÂNĂR FOTBALIST AL CENTRULUI DE COPII DE LA DINAMO

„O SĂ AJUNGI ŞI TU MARE!“

Marius Alexe i-a predat juniorului Alexandru Neculai „ştafeta” succesului

> În maximum doi ani vreau să ajung la prima echipă. Mă flatează comparaţia cu Lupescu, dar mai am mult până acolo. Sigur o să reuşesc
> **Alexandru Neculai,** junior Dinamo

Foto: Cosmin MOŢEI

Marchez pentru tine

Mihai NEJNERU
mihai.nejneru@prosport.ro

ProSport a continuat campania „Marchez pentru tine” prin desemnarea juniorului dinamovist ce va reprezenta echipa la derby-ul cu Rapid de mâine.

Alegerea a fost făcută la cererea expresă a şefului Centrului de copii şi juniori, Ion Moldovan, care a explicat concis: „Vreau să fie **Alexandru Neculai (foto, în dreapta)**. Este cel mai bun jucător al celei mai bune echipe din sezonul trecut, grupa care a câştigat titlul de campioană naţională la vârsta de 17 ani”. Tot „Comisarul” a explicat decizia sa: „Vrem să promovăm valoarea, performanţa. Chiar dacă traversăm momente economice delicate, tot mai avem jucători exponenţiali. Pe ei trebuie să îi promovăm”. Şi într-adevăr, Neculai este cel mai bun fotbalist al turneului final de la categoria sa de vârstă, în urma căruia a fost supranumit „noul Lupescu”.

Cu acestea în minte ne-am întâlnit cu tânărul jucător al „câinilor”, la prima oră. Am încercat să i-l prezentăm lui **Marius Alexe (foto, în stânga)**, ultimul mare produs al roş-albilor.

„BĂIEŢI, JUCAŢI ŞI PENTRU EL!“

Prima tentativă a eşuat, căci emoţionat, Alexandru Neculai nu a mai ieşit de la vestiar, acolo unde se echipa pentru antrenamentul cu Dinamo II. Întrunirea s-a amânat de la sine cu două ore. Timp în care Alexe avea de făcut o nouă şedinţă de recuperare după accidentare. Iar la finalul acesteia, jucătorul lui Ioan Andone a acceptat să aştepte la uşa vestiarului apariţia juniorului. Dialogul a decurs firesc. „Hai, Sandule, ieşi mai repede de la cabină! Lasi să aştepte un jucător de echipă naţională!”, a glumit unul dintre membrii staffului. Alexe a replicat imediat pe un ton calm: „Lăsaţi-l în pace. El e cel mai bun. Poate să facă ce vrea. Altfel o să vorbiţi cu el la anul, o să vedeţi!”. Alexe pare că ştie ce spune. A fost în aceeaşi situaţie sezonul trecut, când a promovat de la statutul de speranţă la cel de titular. Şi i-a urat, prin intermediul nostru, lui Alex să repete performanţa sa. Apoi, chiar dacă nu va juca mâine, şi-a rugat colegii: „Câştigaţi duminică şi pentru Alex. E bun, e dinamovist, e de al nostru. Merită” .

FĂ ECHIPĂ CU PRO SPORT ŞI Nike
Intră pe www.prosport.ro şi alege „primul 11“ dinamovist la meciul din această etapă!
Câştigă zilnic tricouri şi mingi Nike!
Regulamentul oficial al concursului este disponibil gratuit pe www.prosport.ro
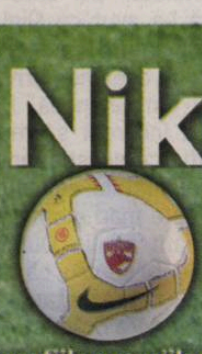

* Fotografiile premiilor sunt cu titlu de prezentare

ANDO VREA RĂZBUNARE

Cătălin MUREŞANU
catalin.muresanu@prosport.ro

Pentru Ioan Andone (foto, în picioare), meciul de mâine este probabil cel mai important din acest sezon. Chiar dacă se fereşte să o spună în faţa camerelor şi preferă declaraţiile fair-play, „Făicosul" doreşte cu orice preţ să învingă Rapidul. Şi asta pentru a le plăti o poliţă lui George Copos şi lui Dinu Gheorghe.

Iată şi de ce antrenorul „câinilor" caută cu orice preţ răzbunarea. În vară, Ando ar fi vrut să continue în Giuleşti, numai că patronul i-a spus clar. „Eu te vreau, dar preşedinte va veni Dinu Gheorghe şi el îşi pune antrenor". Andone s-a ridicat şi a plecat de la Crowne Plaza direct la biroul lui Borcea, acolo unde a bătut palma cu dinamoviştii. Omul care în trecut s-a ridicat împotriva sistemului, atunci când după un derby Steaua - Dinamo şi-a dat pantalonii jos în faţa lui Valentin Ceauşescu, vrea acum mai mult să bată Rapidul decât pe Steaua! Îndârjirea lui Ando o simt şi jucătorii: „E extrem de determinat. Vrea să câştige cu orice preţ, să-i plătească «factura» lui Copos".

Poate pentru prima oară în carieră, Andone îşi doreşte mai mult să bată Rapidul decât pe Steaua, pentru că „Vamă" şi Copos nu au avut încredere în el

Foto: Vlad CONSTANTINESCU

> Eu nu o să-i spun lui Copos, ca Rednic, «ce bine-mi pare că ai luat ţeapă». Am mai vorbit cu dânsul la telefon, dar în ultimele două săptămâni nu s-a mai întâmplat
> **Ioan Andone,** antrenor Dinamo

PĂRERE

BORCEA, ATAC LA LUCESCU JR

Cristi Borcea l-a atacat ieri pe Răzvan Lucescu pe motiv că nu a convocat niciun dinamovist la naţională pentru partida amicală cu Turcia. „Normal că nu îmi convine acest lucru. Dar tot văd că la fiecare meci ne fură arbitrul, iar noi nu avem rezultate. Şi când am pierdut cu 5-0 tot ne-a furat arbitrul! Echipa naţională este a tuturor, iar nouă ni se spune că totul este bine şi pierdem pe bandă rulantă. Ne-au bătut toţi. Lui Răzvan îi este greu, pentru că nu are sufleurul lângă el. Era uşor cu sufleurul pe care l-a avut la Rapid!", a spus ieri preşedintele executiv la GSP TV, făcând referire la Dinu Gheorghe.

Rezerve: Naumovski, Helder, Diabate, Kone, C. Munteanu, Dănciulescu, L.Ganea
Absenţi: Grigore, Alexe (nerefăcuţi), Bălgrădean (suspendat), L. Goian, Rus (nereţinuţi în lot)

Rezerve: Straton, Răduţă, N. Grigore, Sburlea, Gustavo, Glauber, Dobroiu
Absenţi: Cesinha, Roman

Arbitru: Cristian Balaj (Baia Mare); **Asistenţi:** Zoltan Szekely (Baia Mare) şi Ionel Popa (Pascani); **Stadion:** Dinamo (Bucureşti); **Bilete:** 10 lei – peluze, 25–45 lei – tribuna a II-a, 30–50 lei – tribuna 0, 100 lei – tribuna VIP

GÂNDURI DE EVACUARE!

Se va discuta dacă va fi o asociere sau o închiriere. Ideea e că se vrea ca FC să ia pe cont propriu utilităţile. De la 1 septembrie speră să pareze această majorare. Acum sunt numai discuţii
Elisabeta Lipă, comandant CS Dinamo

Foto: Răzvan LUPICĂ

MAI vrea să mărească de aproape zece ori preţul chiriei la stadion. Nicolae Badea a parat tentativa, dar lupta continuă

Cătălin MUREŞANU
catalin.muresanu@prosport.ro

Mihai NEJNERU
mihai.nejneru@prosport.ro

Administratorul bazei, CS Dinamo, a obţinut acordul ministerului pentru a încerca renegocierea preţului plătit de clubul de fotbal pentru a folosi stadionul din „Ştefan cel Mare" (foto). Diferenţa dintre preţul actual şi cel solicitat de forul prezidat de Elisabeta Lipă este uriaş. FC Dinamo plăteşte în acest moment 3.500 de euro pe lună, clubul sportiv vrea 30.000 de euro lunar!

Şi momentul ales pentru a creşte chiria este curios. Pentru că roş-albii sunt în pline negocieri cu FRF şi cu Primăria Bucureşti pentru a se muta pe noua arenă „Lia Manoliu", finalizarea tratativelor însemnând că stadionul ministerului va rămâne gol. Fiind vorba de implicaţii la nivel înalt, lupta dintre cele două entităţi are loc pe mai multe planuri.

SE FOLOSEŞTE TIPARUL MApN - STEAUA

La nivel politic, CS Dinamo doreşte desfiinţarea ordonanţei de urgenţă prin care clubul este asociat juridic cu CS. Exact după tiparul folosit cu succes de MApN la baza Ghencea, care a transformat statutului chiriaşei sale, echipa Steaua, într-unul identic cu cel al unui simplu SRL. Asemănarea se opreşte însă aici. Pentru că numărul unu de la Dinamo a blocat, pentru moment, încercarea juriştilor ministerului de a propune o nouă hotărâre de urgenţă. Iar plata chiriei se va face ca şi de acum înainte prin participaţiune la profit. Adică Dinamo va scădea cheltuielile sale, va plăti facturile, apoi va da clubului sportiv 50 % din profit. Mai precis suma minimă stipulată, 3.000 de euro lunar. Reacţia comandantului CS Dinamo, Elisabeta Lipă, este evidentă: „Din 2002, de când s-a făcut asocierea, CS a fost mereu în pierdere, nu în câştig".

PUBLICITATE

Primăria Municipiului Bucureşti prezintă VIA SPORT

Ne-ai convins să continuăm!
Voi, cei peste 40 000 oameni prezenţi până acum pe Via Sport.

Stop trafic!
Pe Kiseleff* se face în continuare sport, până pe 22 august.

Tenis de masă, tenis de picior, baschet, badminton, fusbal.
De vineri seara până duminică după-amiaza.
Ziua sau noaptea, nu contează!

* de la intersecţia Bd-ul Kiseleff – Str. Ion Mincu şi până la Piaţa Victoriei

www.viasport.ro

PRO SPORT STRB APA NOVA Turnabo CAFE Un proiect: eventness

DINAMO RAPID

„RĂMÂNEM ÎNVINCIBILI“

Rapidiştii vor să obţină un rezultat bun împotriva „câinilor”, pentru fani

Alex AMIRONOAIEI
alex.amironoaiei@prosport.ro

Victor STOICESCU
victor.stoicescu@prosport.ro

După egalul 0-0 cu Oţelul Galaţi din etapa trecută, giuleştenii merg în „Ştefan cel Mare” cu un scop precis, să câştige cele trei puncte şi să rămână singura echipă din Liga I care nu a primit gol în noul sezon.

Antrenorul rapidist Marius Şumudică nu se sperie de forţa ofensivă a lui Dinamo, fiind sigur că echipa sa nu va primi gol în confruntarea cu alb-roşiii. „Noi mergem să jucăm. Dacă ne întoarcem cu un egal, bine, dacă putem să câştigăm, iar bine. Pe mine mă interesează foarte mult ca jucătorii să aibă atitudine, ca Rapidul să joace. Dinamo a primit multe goluri şi, aparent, lasă impresia că are o apărare slabă. Însă au jucători cu experienţă, cum sunt Moţi sau Garat”, a declarat tehnicianul giuleştenilor.

> Nu cred că va fi un meci cu multe goluri. Cu apărarea asta slabă Dinamo este pe primul loc. Vom avea un meci greu
>
> **Dinu Gheorghe,** preşedinte Rapid

MULŢUMIŢI DE APĂRARE

Şumudică nu se teme de faptul că Ioan Andone ar cunoaşte prea multe din secretele giuleştenilor, mai ales că a antrenat în sezonul trecut la Rapid. „Este un antrenor cu experienţă superioară mie, are un atu şi prin faptul că a antrenat aici, dar eu am filosofia mea, de la care nu mă abat. Rapid va juca permanent cu două vârfuri, folosesc sistemul 4-4-2 şi nu voi schimba”, a adăugat Şumi. Şi preşedintele „feroviarilor”, Dinu Gheorghe, este mulţumit de organizarea defensivă pe care a arătat-o echipa în primele trei etape. „S-a văzut că noi avem o organizare bună şi sperăm să rămânem cu zero goluri primite şi după meciul cu Dinamo”, a spus „Vamă”. ■

MECIUL LOR

Nicolae Badea şi George Copos s-au „gratulat” ori de câte ori au avut ocazia

Alex AMIRONOAIEI
alex.amironoaiei@prosport.ro

În Liga I se joacă mâine primul derby bucureştean al sezonului. Protagoniste: Dinamo şi Rapid. Dincolo însă de rivalitatea dintre cele două cluburi, de-a lungul timpului fotbalul românesc a avut parte de un alt duel. Adversari: Nicolae Badea şi George Copos. Primul, preşedinte CA în „Ştefan cel Mare”, al doilea, patron în Giuleşti, dar, poate cel mai important lucru, prieteni la cataramă. Chiar şi aşa, mereu când a venit vorba de fotbal şi mai ales înaintea meciurilor directe, cei doi s-au dezlănţuit şi s-au tachinat mereu. Mai mult sau mai puţin subtil.

Foto: Vlad CONSTANTINESCU

DUELURI BADEA VS COPOS

IUNIE 2002

George Copos i-a trimis lui Nicolae Badea un tort în forma trofeului acordat pentru câştigarea Cupei României, pe care a fost scris mesajul: **„Frişca este a noastră, blatul este al vostru. Originalul este mult mai dulce”.**

„Domnul Copos rămâne un clovn banal, cu ironii primitive. Poate Copos se pricepe mai bine la sport, pentru că are trei facultaţi a câte un an - educaţie, fizică şi sport. Educaţie nu are, cu fizica stă prost, iar la sport nu se pricepe”, replica, acid, Badea.

6 DECEMBRIE 2007

„I-am trimis un tort cu trufe, ca să vadă cât de dulci vor fi victoriile noastre în Champions League”, a spus George Copos

13 MARTIE 2009

„Aş vrea să merg la meciul de la Cluj, dar nu pot ajunge, deoarece nu am bicicletă”, spunea George Copos.

Nicolae Badea a luat imediat notă şi a trimis un ciclist profesionist care să îi dăruiască lui Copos o bicicletă. Patronul Rapidului a promis că i-o va da unui dinamovist adevărat.

„Păcat că nu e vişinie! Nicolae Badea a rămas acelaşi om inteligent şi plin de umor, însă, din păcate, nu pot să ajung la timp până la Cluj”, se amuza Copos.

> Nu ştiu ce cadou să-i mai fac lui George. Este cam derutant în ultima perioadă. Când pe uscat, când pe apă, când în aer. Dacă ar fi în aer, cred că ar fi bună o paraşută
>
> **Nicolae Badea,** preşedinte Dinamo

17 MARTIE 2009

George Copos o trimite pe secretara sa, însoţită de băiatul ei, îmbrăcat într-un trening cu Rapid, la Nicolae Badea, pentru a-i face un cadou-surpriză: o trotinetă.

20 IULIE 2009

„L-aş lua cu mine pe velier, ca să-l arunc în mare! Aşa au procedat ei, dinamoviştii, cu Rapidul, l-au aruncat în Divizia B de atâtea ori”, afirma Copos.

„De fiecare dată când dinamovişti competenţi au lucrat pentru Rapid, au luat titlul. Asta nu înseamnă că George nu e «câine roşu». Copos i-a plimbat pe mulţi, inclusiv cu preşul, dar n-o să reuşească asta cu mine”, a ripostat Nicolae Badea.

9 NOIEMBRIE 2009

„I-am făcut o economie în bugetul personal. Făcând egal, n-a mai fost nevoie să dea primă de victorie”, a declarat Nicolae Badea.

24 FEBRUARIE 2010

După un parteneriat cu o firmă de telefonie mobilă, Nicolae Badea a ţinut să-i ofere prima cartelă personalizată **„Domnului George Copos, un recunoscut suporter dinamovist aflat în misiune la Rapid!”**

„Nu trebuie să plătească nimic, ăsta e farmecul vieţii de dinamovist. La meciul direct i se vor dubla bonusurile, cu cât va înscrie Dinamo mai mult, cu atât îi va fi mai bine” a continuat Badea.

COPOS: „CÂŞTIGĂM CU 1-0!“

Înaintea derby-ului din „Ştefan cel Mare”, George Copos (foto, în dreapta) este sigur că Rapid va câştiga la o diferenţă de un gol partida de duminică seara.

Patronul este convins că Şumudică va reuşi să câştige duelul cu Ioan Andone. „Eu am mult respect pentru toţi poliţiştii din această ţară. Cred că Rapid va câştiga cu 1-0! Ne dorim să câştigăm la un gol diferenţă, pentru că îi respectăm. Andone şi-a făcut treaba într-un mod corect la Rapid!”, a declarat Copos. De asemenea, patronul giuleştenilor ştie care este tactica prin care giuleştenii vor câştiga meciul cu rivalii din „Ştefan cel Mare”.

„Am încredere în Şumudică şi în echipă. Avem şase titulari noi, care s-au integrat foarte bine până acum. Ei au un atac foarte bun, dar o apărare slabă, primesc foarte uşor gol. Dacă îi prindem pe contraatac pe cei de la Dinamo, pe viteză, marcăm şi pe urmă ne închidem în apărare şi vom reuşi să câştigăm”, a încheiat George Copos.

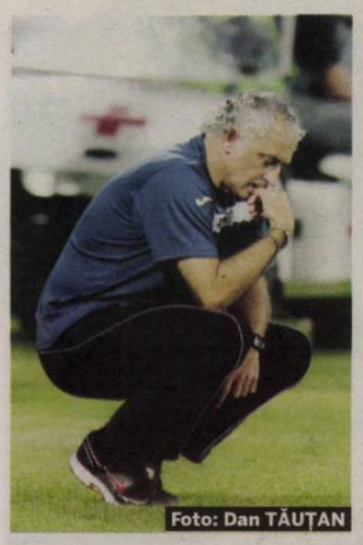
Foto: Dan TĂUȚAN

CFR GÂFÂIE. PLEACĂ MANDORLINI?

Italianul e în pericol să fie demis. Mandorlini: „N-am noroc"

Cristian CUCOLAŞ
cristian.cucolas@prosport.ro

CFR are cel mai slab start de sezon din era Paszkany, mandatul Mandorlini (foto) e sub cel al lui Şunda. În 2004, ardelenii adunau 7 puncte din primele 4 etape.

„Am ratat mult!", a invocat ieri italianul, care are postul tot mai nesigur.

Arpad Paszkany are motive serioase de îngrijorare, mai ales că CFR-ul are cel mai start prost de sezon de când echipa a revenit în Liga I. După remiza cu Astra, Mandorlini a pus pe seama ratărilor obținerea unei noi victorii. „Mi-a plăcut echipa, dar nu am avut noroc cu Astra. Nu i-am reproşat lui Traore ratările, pentru că a dat un gol şi o pasă. Putea să fie eroul meciului, putea marca trei-patru goluri", s-a plâns italianul, care nu mai poate îndeplini astfel obiectivul conducerii impus după eşecul din Banat. „E clar că nu mai putem realiza cerința şefilor după Poli, nouă puncte în trei etape. Ne-am creat totuşi zece ocazii, să luăm în calcul şi asta!", a mai adăugat Mandorlini. ■

AU DETONAT BOMBA

Foto: Dan TĂUȚAN

Nu a vrut să intre mingea, a fost şi ghinion. Trebuie să muncim în continuare. Arbitrajul a fost foarte slab
Emmanuel Culio, mijlocaş CFR Cluj

Ne-a executat. A fost viciere de rezultat. Crăciunescu trebuie scos din arbitraj. Voi face memoriu. A fost un arbitraj tendenţios, din cauza asta nu am învins
Iuliu Mureşan, preşedinte CFR Cluj

CHIN *Fundaşul Tony (în vişiniu) nu a reuşit aseară să-şi ajute colegii să obţină victoria în faţa Astrei*

CFR a făcut doar 2-2 cu Astra. Campionii au strâns 5 puncte în patru etape şi viitorul se anunţă sumbru pentru Mandorlini

Cristian ASZALOS
redactiacluj@prosport.ro

CFR-ul a ajuns la disperare. Pirotehnistul Stoichiță a pregătit prima „bombă" a campionatului şi i-a aruncat-o lui Mandorlini la picioare. Clujul a terminat la egalitate, 2-2, meciul cu Astra.

Gruia s-a transformat într-un teren minat, pentru că punctele pierdute se convertesc în „bombe". Orice pas trebuie calculat cu migală acum. Cel mai expus este, desigur, antrenorul Andrea Mandorlini. Iar simpla victorie era insuficientă în duelul cu trupa lui Stoichiță. Blazonul Clujului tânjea la un joc strălucit, după trei etape seci. Dar „ceferiştii" au sesizat pericolul de explozie abia când Pătraşcu a marcat cu capul în poarta goală, valorificând aiureala stoperilor „feroviari" (21). Campionii au tresărit rapid. Bastos a „tuns" bara (23), iar Tony a aşezat pe capul lui Traore o minge pe care scria: egalare (36). 1-1 a fost scorul la pauză.

E un punct care nu ne ajută nici pe noi, nici pe CFR. E important că am ieşit din seria neagră
Mihai Stoichiță, antrenor Astra

FATAI, CE FAZĂ!

La reluare, poate prea odihnite, gazdele şi-au amintit de scorul de pe tabelă. Degeaba. Traore (65), (71) şi Bud (66), singuri în gura porții, au ratat jenant, isterizând publicul. Dar Bud avea o revanşă de luat. De orgoliu. Şi a luat-o, majorând scorul (79). Din păcate, a fost în van. Fatai i-a întors ca în curtea şcolii pe Cadu şi Picollo, a egalat (85) şi a detonat bomba. Campionii au intrat în criză de puncte. Şi de răbdare? ■

CFR CLUJ 2-2 (1-1) **ASTRA**
Antrenor: Andrea Mandorlini — Antrenor: Mihai Stoichiță

'36 TRAORE • 1-1 ⚽ '79 BUD • 2-1 ⚽
⚽ '21 PĂTRAŞCU • 0-1 ⚽ '85 FATAI • 2-2

1.	NUNO CLARO ★★			
2.	TONY ★★	🟨	'55	
20.	CADU (CPT.) ■			
13.	PICCOLO ■	🟨	'90+5	
66.	EDIMAR ★★			
31.	E. DICĂ ★ (28. E. KONE '57 ★★)			
30.	DANI ★★	🟨	'74	
19.	CULIO ★★			
16.	BASTOS ★★ (22. HORA '76)			
9.	TRAORE ★	🟨	'79	
32.	BJELANOVIC ★★ (85. BUD '25 ★★)	🟨	'17 '82	
12.	EBEDE ★★			
4.	OV. MIHALACHE ★★			
24.	NOGO ■			
5.	ROHAŢ (CPT.) ★			
25.	E. CRĂCIUN ★★	🟨	'34	
18.	STRĂTILĂ ★★ (10. TUDOR '71 ★★)			
8.	TAKAYUKI ★			
14.	PĂTRAŞCU ★★★	🟨	'69	
20.	STAN ■ (16. FLOREA '42 ★)			
7.	POPARA ★ (11. BORNOSUZOV '58 ★)			
21.	FATAI ★★★	🟨	'49	

Rezerve: 44. Stăncioiu, 6. Mureşan, 15. Alcantara, 23. Veloso

Rezerve: 1. G. Popa, 6. Michellini, 9. Vădrariu, 19. Lukacs

Jucătorul meciului: FATAI ★★★

Arbitru: Teodor Crăciunescu ★ (Rm Vâlcea) • **Asistenți:** Florin Păunescu ★★★ (Rm. Vâlcea) şi Petru Gaspar ★★ (Timişoara) • **Stadion:** „Dr. Constantin Rădulescu" (Cluj-Napoca) • **Spectatori:** 5.000

Loc	Echipa	M	V	E	Î	Gol.	Pct.	Ad.
★ 1	Dinamo	3	2	1	0	9-6	7	+4
★ 2	Gaz Metan	3	2	1	0	7-4	7	+4
● 3	FC Braşov	3	2	1	0	5-2	7	+1
● 4	Oţelul Galaţi	3	2	1	0	3-0	7	+4
● 5	Steaua	3	2	1	0	5-3	7	+4
● 6	Rapid	3	1	2	0	2-0	5	-1
7	Gloria Bistriţa	4	1	2	1	8-7	5	-1
8	Poli Timişoara	3	1	2	0	7-6	5	-1
9	CFR Cluj	4	1	2	1	6-5	5	-1
10	FCM Tg. Mureş	3	1	1	1	2-2	4	-2
11	Sp. Studenţesc	3	1	0	2	7-8	3	-3
12	Victoria Brăneşti	3	1	0	2	3-5	3	-3
13	Unirea Urziceni	3	0	2	1	0-1	2	-1
14	FC Vaslui	3	0	2	1	2-4	2	-1
▼ 15	Astra Ploieşti	4	0	2	2	4-7	2	-4
▼ 16	Pandurii Tg. Jiu	4	0	2	2	2-7	2	-4
▼ 17	U Craiova	3	0	1	2	1-3	1	-2
▼ 18	„U" Cluj	3	0	1	2	3-6	1	-5

Legendă: ★ LC ● Europa League, plus câştigătoarea Cupei ▼ retrogradare

ETAPA A IV-A			ETAPA A V-A		
Ieri			**Vineri, 20 august**		
CFR – Astra		2-2	Sportul – CFR	18:00	Digi
Bistriţa – Pandurii		3-0	Rapid – Bistriţa	20:30	A1
Azi			**Sâmbătă, 21 august**		
Urziceni – „U" Cluj	Digi	18:30	Tg. Mureş – Dinamo	18:00	Digi
FC Vaslui – FC Braşov	Digi	20:30	Astra – U Craiova	20:00	GSP TV
Mâine			Pandurii – Gaz Metan	22:00	GSP TV
Mediaş – Sportul	GSP TV	18:00	**Duminică, 22 august**		
Dinamo – Rapid	Digi	20:00	„U" Cluj – Oţelul	18:00	GSP TV
Craiova – Timişoara	Digi	22:00	FC Vaslui – Steaua	20:00	Digi
Luni			Timişoara – Brăneşti	22:00	GSP TV
Oţelul – Tg. Mureş	GSP TV	18:00	**Luni, 23 august**		
Steaua – Brăneşti	A1	20:30	FC Braşov – Urziceni	20:00	Digi

„PANDURI" ADORMIȚI

Bistriţa lui Reghecampf a învins net trupa lui Ionuţ Badea, scor 3-0

Daniel LUP
daniel.lup@prosport.ro

Disputat de la ora 22:00, meciul cu Bistriţa a fost o adevărată corvoadă pentru „pandurii", care au pierdut cu 3-0.

Mustruluiți serios de președintele Jean Pădureanu după eşecul de la Sportul, bistrițenii nu au stat mult pe gânduri aseară. Andrei Mureşan a deschis scorul încă din minutul 8, reluând perfect o minge cu capul în poarta lui Popa. Oaspeții au avut şansa lor peste un sfert de oră, dar Albuţ a intervenit miraculos la Apostu, scăpat singur. Ene (32), Moraes (34), Petre (38) puteau să aducă liniştea înainte de pauză în rândul spectatorilor, dar nu au fost atenți la finalizare. Actul secund a avut, în mare, aceleaşi coordonate. Gloria a marcat tot după opt minute de joc, la finalizare fiind de această dată Predescu. Apoi, cu un sfert de oră înainte de final, Moraes a închis tabela: 3-0. ■

GLORIA 3-0 (1-0) **PANDURII**
Antrenor: Laurenţiu Reghecampf — Antrenor: Ionuţ Badea

'8 A. MUREŞAN • 1-0 ⚽
'54 PREDESCU • 2-0 ⚽
'74 MORAES • 3-0 ⚽

22.	ALBUŢ (CPT.) ★★			
17.	SĂCEANU ★★ (19. IODI, '82)			
4.	NĂSTASE ★★			
18.	FRĂSINESCU ★★			
5.	VELCOVICI ★★			
16.	R. MĂRGINEAN ★★ (29. ANTON, '78)			
24.	ENE ★★★			
25.	PREDESCU ★★★	🟨	'25	
6.	A. MUREŞAN ★★★	🟨	'22	
2.	PETRE ★★★ (30. BĂJENARU, '75 ★)			
10.	J. MORAES ★★★			
12.	M. POPA ★			
2.	G. MATEI ★			
3.	VIERA ★	🟨	'62	
21.	CHIRICHEŞ ★			
6.	CARDOSO ★			
7.	BĂCILĂ ★★			
28.	NASSER ★			
5.	PINTILII (CPT.) ★			
17.	BRATA ★ (10. HIDIŞAN, '59 ★)			
8.	ORAC ★★ (18. ANTOHI, '66 ★)			
9.	APOSTU ★ (20. STROMAJER, '58 ★)			

Radu Mărginean a revenit aseară ca titular la Bistriţa după un an şi două luni, timp în care a suferit mai multe accidentări

Rezerve: 12. Irimia, 7. Coroian, 11. De Souza, 28. Bawab

Rezerve: 80. Mingote, 4. Chibulcutean, 16. Nistor, 29. Grecu

Jucătorul meciului: PREDESCU ★★★

Arbitru: Paul Unimătean ★★★ (Zalău); **Asistenți:** Iulian Radu ★★★ şi Florin Ungureanu ★★★ (ambii din Bucureşti); **Stadion:** Muncipal (Bistriţa). **Spectatori:** 2.600

„GAȘCA NEBUNĂ" SE ÎNTĂREȘTE

Bogdan Pătrașcu și Florin Maxim au revenit la prima dragoste: Sportul

Florin ALBOIU
florin.alboiu@prosport.ro

Sportul Studențesc a realizat la finele acestei săptămâni primele transferuri din această vară, întărind compartimentul defensiv cu doi foști componenți. Este vorba de Bogdan Pătrașcu (foto), care a revenit în țară după zece ani petrecuți în Italia, și de Florin Maxim, jucător devenit liber de contract după ce a câștigat, marți, litigiul cu FC Timișoara.

Pătrașcu a debutat în Divizia A la 18 ani, într-un meci al Sportului Studențesc cu Petrolul Ploiești, și a evoluat timp de patru sezoane în tricoul alb-negru. În 2000, mijlocașul s-a transferat în Bulgaria, la Litex Loveci, iar un an mai târziu a semnat cu Piacenza. Pătrașcu s-a aflat sub contract cu formația italiană timp de nouă ani, perioadă în care a mai evoluat sub formă de împrumut la Chievo Verona și Padova. A debutat la echipa națională în 2006, în meciul cu Armenia, scor 2-0, în perioada când era căpitanul Piacenzei.

MAXIM A JUCAT ȘI LA STEAUA

Florin Maxim a debutat în Divizia A la Steaua, pentru care a jucat trei meciuri, iar apoi a fost împrumutat la Apulum Alba Iulia și UMT Timișoara. Sportul Studențesc l-a transferat din Ghencea în sezonul 2001-2002 pentru suma de 150.000 de dolari. După retrogradarea „studenților" din 2006, Maxim a semnat cu Farul Constanța, iar apoi, în 2009, cu FC Timișoara. ■

Foto: Florin ALBOIU

FC VASLUI

ATACANTUL DIN HONDURAS SE TEME SĂ REVINĂ ÎN ROMÂNIA

Sunt fete foarte frumoase la Vaslui. Am jucat și în Anglia, și în Polonia, dar femeile de aici sunt superbe
Carlos Costly, la trei zile după ce a ajuns la Vaslui

Nu mă întorc în România. E o țară plină de mafioți în care ți se pune foarte repede pistolul la tâmplă
Carlos Costly, atacant Vaslui

Carlos Costly a intrat în încurcături după ce a petrecut o noapte cu iubita unui om de afaceri grec din Moldova

Foto: Dan DUȚĂ

AMENINȚAT CU PISTOLUL

Daniel REMEȘ
daniel.remes@prosport.ro

Carlos Costly refuză de două luni să revină la Vaslui. Sub pretextul că nu și-ar fi primit banii, atacantul din Honduras ascunde adevăratul motiv pentru care nu s-a prezentat nici până acum sub comanda lui Lopez Caro. Costly a fost amenințat cu pistolul de către un om de afaceri grec din Vaslui, după ce vârful s-a cuplat cu iubita acestuia.

Aventura lui Costly în România pare a se termina după doar o jumătate de sezon. Adus la Vaslui în iarna acestui an, atacantul din Honduras nu a impresionat în returul sezonului trecut. A marcat doar patru goluri, iar Adrian Porumboiu a fost mai mult decât dezamăgit de evoluțiile celui care trebuia să tragă echipa după el.

Accidentat în ultimele etape din retur, când a avut fractură de metatarsian drept, Costly a plecat imediat în țară și, chiar dacă între timp este recuperat 100%, refuză să revină în România. Motivul? Se pare că după jocul cu CFR (scor 0-0), Carlos Costly ar fi avut o aventură cu iubita unui om de afaceri grec din Vaslui. Aflând despre acest lucru, grecul, care a patronat barul „El Salbador" din Vaslui, a pornit în urmărirea fotbalistului. După două-trei tentative nereușite, Costly a fost încolțit și amenințat cu un pistol. „Dacă mai vii în România, o pățești rău!", i-ar fi spus patronul grec atacantului. Speriat de moarte, Costly nu a mai așteptat biletele de avion de la club. Și-a luat unele pe cont propriu și a plecat cu trei zile mai devreme decât era prevăzut de la Vaslui.

Această variantă ar explica faptul că noi i-am luat bilet să plece vineri acasă, dar el și-a găsit avion încă de marți
Adrian Porumboiu, patron FC Vaslui

PORUMBOIU FACE MEMORIU LA FIFA

Supărat foc, patronul Adrian Porumboiu a declarat că va depune memoriu la FIFA împotriva atacantului Carlos Costly, deoarece jucătorul din Honduras nu s-a prezentat încă la echipa moldavă după vacanță.

„Nu înțeleg de ce Costly are comportamentul acesta. Ceva îmi scapă mie, deși am aflat și eu acum două-trei zile că s-ar fi întâmplat unele lucruri după meciul cu CFR. Îl așteptăm încă să se întoarcă la Vaslui. Mai are trei ani la dispoziție, cât mai este sub contract cu clubul. Oricum, vom depune memoriu la FIFA, iar fără acordul nostru nu va putea pleca la nicio echipă. Clubul este la zi cu plata contractului, și acest lucru se poate dovedi oricând", a declarat Adrian Porumboiu. ■

Rezerve: 77. C. Grigore, 5. Todoran, 9. Dale, 14. Rusescu, 16. E. Nicu, 18. Ricardo, 23. Bordeanu
Absenți: Maftei (suspendat), Semedo, Paraschiv, I. Apostol (nerefăcuți)

Rezerve: 33. Boșneag, 2. Buhuș, 9. Tobă, 10. Acosta, 11. Machado, 13. Izvoranu, 24. Balde
Absent: Castro (probleme medicale)

Arbitru: Alexandru Tudor (București) • **Asistenți:** Andrei Constantinescu (București) și Gabriel Bârjac (Zalău) • **Stadion:** Tineretului (Urziceni) • **Bilete:** intrarea liberă

Rezerve: 1. Cerniauskas, 26. Farkas, 6. Rivas, 18. L. Sânmărtean, 30. Sg. Costin, 8. Pancu, 21. Bodipo
Absenți: Temwanjera, Gerlem (accidentați)

Rezerve: 13. Kajcska, 15. Oros, 8. Mateiu, 19. Drăgan, 17. Dedu, 55. L. Dumitru, 11. Martinovic
Absent: Năstăsie (accidentat)

Arbitru: Georgian Ionescu (Buzău) • **Asistenți:** Mircea Orbulet și Bogdan Gheorghe (ambii din București) • **Stadion:** Municipal (Vaslui) • **Bilete:** 5 lei – Peluza Nord, 15 lei – Tribuna I și Tribuna a II-a, 40 lei – Tribuna 0

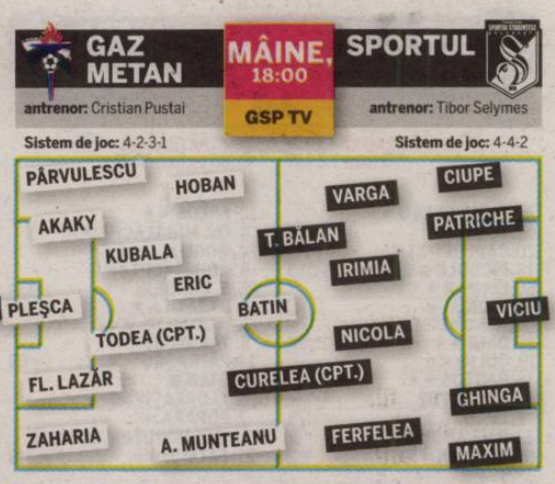

Rezerve: 1. Portnoj, 3. Trtovac, 8. Buzean, 9. Liță, 10. Silvășan, 18. Prekop, 80. R. Miclea
Absențe: Raul Martinez, Buchta, Aganovic, Markovic (accidentați)

Rezerve: 12. Niculescu, 5. Lung, 11. C. Gheorghe, 22. Postolache, 29. Farmache, 4. Cazan, 19. Cruceru
Absenți: -

Arbitru: Istvan Kovacs (Carei) • **Asistenți:** Gero Szabo (Cluj) și Nicolae Megheșan (Târnăveni) • **Stadion:** Municipal (Sibiu) • **Bilete:** 20 lei – sectoarele A și B, 30 lei – sectorul C

INTERVIU / TEHNICIANUL TIMIŞOAREI VREA DĂRUIRE TOTALĂ DIN PARTEA ELEVILOR SĂI ÎN JOCURILE CU UNIVERSITATEA ŞI CU MANCHESTER CITY

„PRESIUNEA VA FI PE NOI“

Vladimir Petrovic e conştient că Timişoara va avea viaţă grea cu Ştiinţa în meciul de pe „Ion Oblemenco“

Radu FAUR
radu.faur@prosport.ro

Tehnicianul lui Poli, Vladimir Petrovic (foto), se află în faţa unei duble de foc: mâine joacă cu Universitatea, pe „Oblemenco”, iar joi primeşte replica gigantului Manchester City.

Aveţi probleme de lot înaintea meciului de la Craiova?

Mici accidentări au fost în cazurile lui Magera, Scutaru şi Sepsi, dar s-au refăcut cu toţii şi vom putea conta pe ei. E bine că a revenit Contra, care şi-a ispăşit suspendarea.

Cunoaşteţi situaţia din Bănie? Universitatea joacă din nou acasă după opt luni...

Ştiu că vom juca pe un stadion cu foarte mulţi spectatori, care vor să revadă echipa la Craiova şi o să fie o presiune mare pentru noi. În plus, ei nu au câştigat niciun meci în acest sezon şi sunt cu atât mai motivaţi pentru a obţine un rezultat bun.

Ar fi bun şi un egal la Craiova?

Mergem să jucăm fotbal. Respect pe toată lumea, dar nu mi-e teamă de nimeni. La fel şi cu Manchester City, îi respectăm, sunt echipă mare, dar mergem să câştigăm.

„PANTILIMON A PRIMIT O LECŢIE”

Odată cu aducerea lui Burcă, se vor remedia problemele din apărare?

Da, de aceea l-am şi adus, ca să corectăm astfel de probleme.

Cum îl simţiţi pe Pantilimon? Are probleme de concentrare după ce şi-a pierdut locul de titular?

Aceasta este o lecţie pentru el. Niciun jucător nu trebuie să fie sigur de locul său în echipă, ci trebuie să îşi dorească să joace cât mai bine. Când i se va da o nouă şansă, va trebui să profite. Meseria de portar este foarte dificilă, trebuie să te baţi pentru locul tău.

TIMIŞOARA

BĂNĂŢENII NU RENUNŢĂ LA MORAES

Deşi atacul merge strună în acest start de sezon, Timişoara se gândeşte serios să mai aducă un vârf, iar acela este golgheterul Gloriei Bistriţa. Poli nu a renunţat la ideea achiziţionării lui Moraes, însă transferul se va face doar dacă Timişoara o elimină pe City. „În momentul ăsta, sincer, nu mă gândesc la un atacant. Mai avem timp până în septembrie. Putem să-l luăm atunci”, a spus Daniel Stanciu.

ABSENŢĂ

FĂRĂ GARGOROV CU POLI

Foto: Florin CEAUŞU

Unul dintre cei mai buni jucători ai Universităţii din acest debut de sezon, **Emil Gargorov (foto)**, nu va putea juca în partida cu Poli Timişoara. Bulgarul s-a accidentat în jocul cu Steaua, din etapa a doua, şi nu a putut fi recuperat în timp util pentru partida de duminică. Gargorov nu a jucat nici în meciul de la Buzău, cu Victoria Brănești, pierdut de Universitatea cu 1-0.

8 LUNI, 1 SĂPTĂMÂNĂ ŞI 3 ZILE

EVENIMENT / AUREL ŢICLEANU REVINE PE STADIONUL „ION OBLEMENCO” DUPĂ O PAUZĂ DE ZECE ANI

Foto: Florin CEAUŞU

Ne aşteptăm la un meci spectaculos. Plăcerea fanilor noştri de a urmări un joc frumos trebuie însoţită însă şi de un rezultat bun

Aurel Ţicleanu, antrenor U Craiova

După o lungă perioadă de pribegie, Universitatea se întoarce la Craiova cu ocazia partidei de mâine, cu Poli Timişoara (ora 22:00)

Adrian IOSUB
adrian.iosub@prosport.ro

Celebrul film 4 luni, 3 săptămâni şi 2 zile are şi o variantă oltenească. 8 luni, 1 săptămână şi 3 zile au plâns fanii după Universitatea Craiova. Vechea poveste s-a terminat aşa cum va începe şi noua poveste, cu un derby. Mâine, de la ora 22:00, cu Poli Timişoara.

Pe 5 decembrie 2009, Universitatea juca pentru ultima dată pe „Ion Oblemenco” şi avea să plece cu capul plecat, după 1-2 cu Steaua, golul victoriei steliste venind în prelungirile jocului. Revenirea se va produce tot într-un duel de foc, cu Poli Timişoara. Întoarcerea acasă va fi una specială pentru jucători, dar mai ales pentru antrenorul Aurel Ţicleanu, care nu a mai călcat pe arena pe care a scris istorie alături de colegii din Craiova Maxima de zece ani. „Sigur că am emoţii. De zece ani nu am mai fost pe „Oblemenco”, de când am fost preşedinte al Universităţii, în 2000. Sper să fie cu şansă reîntoarcerea, să se întoarcă şi norocul odată cu revenirea acasă. Cel mai important însă e să se întoarcă jocul nostru din primele două etape”, a declarat Ţicleanu.

MIZEAZĂ PE SPRIJINUL FANILOR

Aurel Ţicleanu este convins că suportul publicului va conta enorm pentru Universitatea la revenirea pe propriul teren. „Categoric ne bazăm pe sprijinul fanilor, acum mai mult ca oricând, pentru că revenim acasă. Fanii noştri ne pot duce spre victorie. Au văzut şi ei ce presiune a pus publicul din Ghencea pe arbitri, care au greşit într-o singură direcţie. Acum, noi nu ne aşteptăm să greşească arbitrii, vrem un joc corect, dar suportul fanilor e esenţial”, a mai spus tehnicianul Universităţii Craiova, Aurel Ţicleanu.

10 mii de bilete se vânduseră până ieri-seară pentru partida cu Poli Timişoara

CRAIOVA	MÂINE, 22:00	POLI TM.
antrenor: Aurel Ţicleanu	DIGI SPORT	antrenor: Vladimir Petrovic
Sistem de joc: 4-2-3-1		Sistem de joc: 4-2-3-1

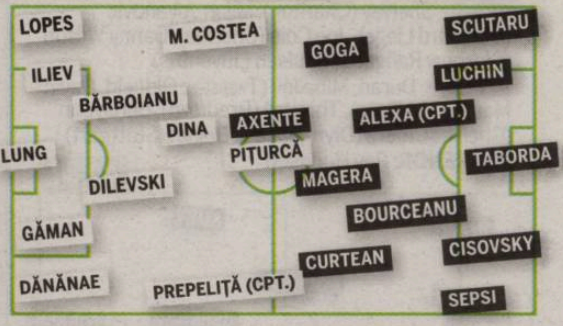

Rezerve: 22. Hotoboc, 6. Ciucă, 8. Ologu, 19. Stoianof, 25. Firţulescu, 28. Gângioveanu, 77. Wobay
Absenţi: F. Costea, Gargorov (accidentaţi)

Rezerve: 29. Pantilimon, 22. Contra, 14. Mera, 20. Popovic, 10. Tameş, 27. Zicu, 31. Poparadu
Absenţi: -

Arbitru: Augustus Constantin (Rm. Vâlcea) • **Asistenţi:** Octavian Sovre (Oradea) şi Adrian Vidan (Bucureşti) • **Stadion:** „Ion Oblemenco” (Craiova) • **Bilete:** 5 lei – peluze, 10 lei – tribuna a II-a, 15 lei – tribuna I, 30 lei – tribuna 0

PUBLICITATE

ANUL LUI CITY?

Foto: EPA

Manchester City a cheltuit 120 de milioane de euro pe transferuri şi atacă titlul în Premier League

Mihai MOLNAR
mihai.molnar@prosport.ro

Noul sezon din Premier League, care începe azi, se anunţă a fi unul dintre cele mai disputate din istorie. Dacă echipele din „Big Four" nu au făcut cine ştie ce transferuri, în schimb Manchester City a cheltuit 120 de milioane de euro în această vară şi atacă, având şanse reale, titlul de campioană.

Seicii de la Manchester City şi-au făcut de cap şi în această vară! Kolarov, Yaya Toure, David Silva, Boateng şi Balotelli i-au fost puşi la dispoziţie antrenorului Mancini, care nu mai are voie acum să mai rateze calificarea în Liga Campionilor în sezonul viitor. Spre deosebire de City, criza pare că i-a afectat pe cei patru „granzi" din Premier League. Campioana Chelsea l-a adus pe Benayoun, de la rivala Liverpool, dar l-a pierdut în dauna „cormoranilor" pe Joe Cole. „Chicarito" Hernandez e marele pariu al lui Sir Alex Ferguson, iar pentru Arsenal, pe lângă sosirea lui Chamakh, marele câştig e păstrarea lui Fabregas.

29 DE MILIOANE DE EURO PE SEZON PENTRU IBRAHIMOVIC!

Deşi astăzi se joacă prima etapă, „cetăţenii" dau semne că nu vor să se oprească şi sunt aproape de aducerea lui James Milner, de la Villa, dar şi de o megalovitură, Zlatan Ibrahimovic. Şeicii lui City i-au făcut o ofertă năucitoare atacantului Barcelonei: 116 milioane de euro pentru următorii patru ani, salariul care l-ar transforma pe suedez în cel mai bine plătit jucător din lume.

TAMAŞ DEBUTEAZĂ PE TERENUL LUI CHELSEA

După ce a impresionat în cele patru luni petrecute la West Bromwich, în liga secundă, Gabi Tamaş i-a convins în această vară pe oficialii echipei să plătească 800.000 de euro lui Auxerre pentru transferul său definitiv. Ex-dinamovistul e singurul român care evoluează în acest sezon în prima ligă engleză, iar „botezul" fundaşului va fi unul de foc: azi, de la ora 17:00, chiar pe „Stamford Bridge". ■

PRIMA ETAPĂ

Astăzi
14:45 Tottenham – Man. City
17:00 Aston Villa - West Ham
17:00 Blackburn - Everton
17:00 Wigan - Blackpool
17:00 Bolton - Fulham
17:00 Sunderland - Birmingham
17:00 Wolverhampton - Stoke
19:30 Chelsea - West Bromwich
Mâine
18:00 Liverpool - Arsenal
Luni
22:00 Man. United - Newcastle

COTE LA PARIURI PENTRU TITLU

Chelsea	2,90
Man. United	3,45
Arsenal	7,00
Man. City	8,00
Liverpool	12,00

TOP 5 TRANSFERURI

1. **Yaya Toure** (de la Barcelona la Man. City) **30.000.000 €**
2. **David Silva** (de la Valencia la Man. City) **29.000.000 €**
3. **Balotelli** (de la Inter la Man. City) **28.000.000 €**
4. **Ramires** (de la Benfica la Chelsea) **22.000.000 €**
5. **Kolarov** (de la Lazio la Man. City) **19.000.000 €**

ARSENAL LONDRA

VENIRI: Chamakh (Bordeaux), Koscielny (Lorient)
PLECĂRI: Senderos (Fulham), Ayling (Yeovil), Freeman (Yeovil), Merida (Atletico Madrid), Eduardo (Şahtior, 7,2 mil. euro), Coquelin (Lorient)
ANTRENOR: Arsene Wenger

4-2-3-1

CHELSEA LONDRA

VENIRI: Benayoun (Liverpool), Delac (Inter Zapresic), Ramires (Benfica, 22 mil.), Rajkovic (Twente)
PLECĂRI: Ballack (Leverkusen), Belletti, Joe Cole (Liverpool), Carvalho (Real Madrid, 8 milioane de euro), Ofori-Twumasi (Peterborough), Stoch (Fenerbahce), Taylor (Crewe), Phillskirk (Oxford)
ANTRENOR: Carlo Ancelotti

4-3-2-1

LIVERPOOL

VENIRI: Shelvey (Charlton), Milan Jovanovic (Standard Liege), Joe Cole (Chelsea), Danny Wilson (Glasgow Rangers), Poulsen (Juventus)
PLECĂRI: Duran, Mihailov (Twente), Oldfield, David Martin (MK Dons), Threlfall (Bradford), Benayoun (Chelsea), Riera (Olympiacos), Degen (Stuttgart)
ANTRENOR: Roy Hodgson

4-2-3-1

MANCHESTER UNITED

VENIRI: Smalling (Fulham), Javier Hernandez (Chivas)
PLECĂRI: Foster (Birmingham), Tosic (TSKA Moscova), Heaton (Cardiff), M. James (Preston), Chester (Carlisle), Mame Diouf (Blackburn), Welbeck (Sunderland)
ANTRENOR: Alex Ferguson

4-4-2

MANCHESTER CITY

VENIRI: Jerome Boateng (SV Hamburg), Henshall (Swindon), Yaya Toure (Barcelona), David Silva (Valencia), Kolarov (Lazio), Balotelli (Inter)
PLECĂRI: Mak (Nürnberg), Mwaruwari, Sylvinho, Marshall (Walsall), Martin Petrov (Bolton), Ball (Swindon), Nielsen (Tranmere), Onuoha (Sunderland), Tutte (Rochdale)
ANTRENOR: Roberto Mancini

4-3-3

ASTON VILLA

VENIRI: -
PLECĂRI: O'Halloran (Coventry), Bouma, Harewood, Marshall, Shorey (West Bromwich Albion)
ANTRENOR: Kevin MacDonald

BIRMINGHAM CITY

VENIRI: Foster (Man. United), Valles, Zigic (Valencia)
PLECĂRI: McSheffrey (Coventry), Carsley, Krysiak (Exeter), Vignal, Queudrue
ANTRENOR: Alex McLeish

BLACKBURN ROVERS

VENIRI: Mame Biram Diouf (Man. United)
PLECĂRI: Basturk, Hall (Accrington Stanley), Reid (WBA), Marshall (Rotherham), Haworth (Bury)
ANTRENOR: Sam Allardyce

BLACKPOOL

VENIRI: Cathcart (Man. United), Sylvestre (Mlada Boleslav), Grandin (TSKA Sofia), Martin (Monaco), Harewood
PLECĂRI: Bangura, Bouazza, Ben Burgess (Notts County), McPhee (retras), Joe Martin, Mitchley, Nardiello
ANTRENOR: Ian Holloway

BOLTON WANDERERS

VENIRI: Martin Petrov (Man. City), Blake (Burnley), M. Alonso (Real Madrid), Klasnic, Eaves (Oldham Athletic)
PLECĂRI: Ali Al Habsi (Wigan), Harsanyi, Stuart McDonald, Stokes, Ricardo Vaz Te, Nicky Hunt (Bristol City)
ANTRENOR: Owen Coyle

EVERTON

VENIRI: Beckford (fără echipă), Joao Silva (Desportivo Das Aves), Magaye Gueye (Strasbourg), Mucha (Legia)
PLECĂRI: John Ruddy (Norwich), Gosling, Jutkiewicz (Coventry)
ANTRENOR: David Moyes

FULHAM

VENIRI: Greening (WBA), Senderos (Arsenal)
PLECĂRI: Teymourian, Wayne Brown (Bristol Rovers), Buchtmann (FC Köln), Foderingham, Kallio, Moscatiello, Nevland, King Osei-Gyan, Owusu, Smalling (Man. United), Uwezu, Omozusi (Leyton Orient), Payne (Gillingham)
ANTRENOR: Mark Hughes

NEWCASTLE UNITED

VENIRI: Perch (Nottingham Forest), Gosling, Sol Campbell
PLECĂRI: Max Johnson (Inverness), Pancrate
ANTRENOR: Chris Hughton

STOKE CITY

VENIRI: Cuvelier (Portsmouth), Nash (Everton), Kenwyne Jones (Sunderland)
PLECĂRI: Amdy Faye, Simonson (Sheffield United), Wedderburn (Northampton Town), Griffin (Reading), Arismendi (Barnsley), Sonko (Portsmouth)
ANTRENOR: Tony Pulis

SUNDERLAND

VENIRI: Riveros (Cruz Azu), Mignolet (Sint-Truiden), Al-Muhammadi (ENPPI), Bramble (Wigan), Angeleri (Estudiantes), John Mensah (Lyon), Onuoha (Man. City), Welbeck (Man. United)
PLECĂRI: O'Donovan (Coventry), Cana (Galatasaray), Murphy (Celtic), Hourihane (Ipswich), Chandler (Darlington), Nosworthy (Sheffield United), Fulop (Ipswich Town), Kenwyne Jones (Stoke City)
ANTRENOR: Steve Bruce

TOTTENHAM HOTSPUR

VENIRI: Sandro (Internacional)
PLECĂRI: Walker, Butcher (Leyton Orient), Cox (Barnet), Taarabt (QPR), Bostock (Hull), Andros Townsend (Ipswich)
ANTRENOR: Harry Redknapp

WEST BROMWICH ALBION

VENIRI: Reid (Blackburn), Ibanez (Atletico), Myhill (Hull), Shorey (Aston Villa)
PLECĂRI: Greening (Fulham), Koren, Labadie (Tranmere Rovers), Slory, Teixeira, Daniels (Bristol Rovers)
ANTRENOR: Roberto Di Matteo

WEST HAM UNITED

VENIRI: Piquionne (Lyon), Barrera (Pumas), Tal Ben-Haim (Portsmouth), Reid (FC Midtjylland), Hitzlsperger
PLECĂRI: G. Franco, N'Gala (Plymouth), Matt Fry (Charlton)
ANTRENOR: Avram Grant (nou)

WIGAN ATHLETIC

VENIRI: Alcaraz (Club Brugge), Ali Al Habsi (Bolton), Boselli (Estudiantes), McArthur (Hamilton)
PLECĂRI: Scharner, Cywka (Derby), Melchiot (Umm Salal), Bramble (Sunderland), Koumas (Cardiff City)
ANTRENOR: Roberto Martinez

WOLVERHAMPTON

VENIRI: Van Damme (Anderlecht), Steven Fletcher (Burnley), Guedioura (Charleroi), Mouyokolo (Hull), Stephen Hunt (Hull)
PLECĂRI: Shackell (Barnsley), Little (Peterborough), Daniel Jones (Sheffield Wednesday), Iwelumo (Burnley), Friend, Surman (Norwich), Mendez-Laing (Peterborough)
ANTRENOR: Mick McCarthy

BLANC SCHIMBĂ ATACUL

Hoarau este noutatea cu care selecționerul Franței va începe preliminariile CE 2012

Edwin ROSCH
edwin.rosch@prosport.ro

Laurent Blanc a debutat, miercuri, cu o înfrângere pe banca Franței, 1-2 cu Norvegia. În lot nu s-a regăsit niciun jucător convocat de Domenech în Africa de Sud, la Campionatul Mondial. Cu toate acestea, noul selecționer a câștigat trei jucători în urma amicalului de miercuri: Nasri, Mexes și Hoarau (foto, în alb). Cei trei vor face parte din echipa Franței în debutul preliminariilor CE 2012, când „cocoșii" vor înfrunta și România. L'Equipe a publicat ieri concluziile după primul meci cu Blanc selecționer.

PORTARI Hugo Lloris a impresionat în ultimul sezon la Lyon și pare „bătut în cuie" și în mandatul lui Blanc. A doua opțiune este Carrasso, goalkeeperul care l-a avut antrenor la Bordeaux chiar pe actualul selecționer. Stephane Ruffier, care a greșit la golul egalizator al Norvegiei, și Steve Mandanda au șanse mici să prindă echipa.

FUNDAȘI Sagna și Clichy vor fi titulari pe benzi, dilema lui Blanc fiind cuplul din centrul apărării. Toulalan - Mexes pare cea mai bună variantă, mai ales că ultimul are două „argumente" în fața lui Abidal: evoluția bună din meciul cu Norvegia și atitudinea negativă a lui Abidal din Africa de Sud, el fiind unul dintre „răsculații" împotriva lui Domenech.

MIJLOCAȘI DEFENSIVI În sistemul 4-2-3-1, de aici nu pot fi scoși Alou Diarra și Diaby. Deși primul poate juca și mai avansat, cuplul format de cei doi la închidere este favorit pentru noua campanie de calificare, mai ales că Diaby, la cei 1,90 metri ai săi, este și un fin dribleur și poate crea superioritate la mijlocul terenului. Mvila și Cabaye nu au impresionat împotriva Norvegiei și nu reprezintă decât soluții de avarie.

MIJLOCAȘI OFENSIVI Dacă va reintra în grațiile federației, Ribery nu poate fi înlocuit de nimeni pe banda dreaptă. În centru va evolua Samir Nasri, care a avut o evoluție foarte bună la Oslo, iar din stânga nu poate fi dat la o parte Florent Malouda, care la CM nu a putut arăta mai nimic din cauză că Domenech l-a folosit puțin. Ben Arfa, marcatorul golului din Norvegia, și Valbuena nu sunt luați în calcul decât pentru banca de rezerve.

ATACANȚI Henry și Anelka nu mai sunt luați în considerare de selecționer. Hoarau, care a evoluat o oră în Norvegia, pare a fi noua soluție din atacul „cocoșului galic". Aflat, la Oslo, la prima selecție în națională, atacantul lui PSG l-a impresionat pe Blanc, iar Gameiro, Remy sau Briand sunt opțiunile secundare pentru „noua Franța". ■

4-2-3-1

Foto: EPA

În primele trei partide din preliminariile CE 2012, Franța va întâlni Belarus (acasă, pe 3 septembrie), Bosnia-Herțegovina (în deplasare, pe 7 septembrie) și România (acasă, pe 9 octombrie)

PUBLICITATE

CULOAR SPRE PODIUM

Camelia luptă azi pentru medalie la 1.500 m liber

România își joacă astăzi, la Europenele de la Budapesta, singura șansă de medalie.

Ca întotdeauna în ultimii ani, toate speranțele se leagă de **Camelia Potec (foto)**, care va încerca să urce pe podiumul continental al probei de 1.500 m liber (ora 18:02 / Eurosport), unde este cotată printre favorite. La o zi după ce a terminat pe locul cinci la 800 m liber, Camelia Potec a privit înainte spre proba preferată, 1.500 m. A parcurs, fără a forța, cele 30 de bazine în 16:21,73, terminând a doua în serie, și și-a asigurat prezența în ultimul act, cu al cincilea rezultat per total. O finală care pune însă dublă presiune pe brăileancă: șanse reale de medalie, dar și confirmarea „bronzului" cucerit anul trecut la Mondialele de la Roma. „Va fi foarte greu, dar îmi doresc o medalie și voi trage tare pentru asta. Va depinde mult de ziua pe care o voi prinde și de cum mă voi simți", ne-a declarat Cami. ■

La 28 de ani, Camelia Potec va fi a doua ca vârstă în proba de azi, „veterana" finalei fiind grecoaica Marianna Lymperta, de 31 de ani

EUROSPORT
TRANSMITE ZI DE ZI ÎN DIRECT CE DE NATAȚIE

AGACHE CONFIRMĂ PERFORMANȚA DE LA CANET

Dragoș Agache (foto) se află astăzi în fața celei mai importante performanțe, finala europeană la 50m bras. Elevul Ginei Handrea a demonstrat că rezultatul din urmă cu două luni, de la etapa de Mare Nostrum de la Canet, când l-a învins pe recordmenul mondial al probei, nu a fost o întâmplare. Astfel, după ce a trecut de serii, Agache a reușit al optulea timp per total, 27.64 în semifinale, ceea ce i-a adus, la limită, un loc în finala probei preferate.

NEMILOS *Cosmin Radu (cască albastră) i-a făcut zile fripte adversarului său direct, maghiarul Daniel Varga*

Foto: EPA

Toată suflarea poloului mondial ne-a felicitat pentru cum am organizat Cupa Mondială de la Oradea
Radu Diaconescu, oficial FRP

Pentru România au marcat ieri: R. Georgescu (3), Radu (foto) și Diaconu (câte două), Iosep, Negrean, Ghiban și Matei

La Europenele din Croația, România va evolua în grupa A, împotriva echipelor Muntenegru, Croația, Italia, Spania și Turcia

POLO /
TRICOLORII EVOLUEAZĂ PERFECT ȘI PE BURTA GOALĂ: A DOUA VICTORIE DIN ISTORIE ÎN FAȚA UNGARIEI!

TITANIC VALS!

România a bătut aseară, Ungaria, de nouă ori campioană olimpică, scor 11-9. La turneul amical din Portugalete, azi jucăm cu Spania

Andru NENCIU
andru.nenciu@prosport.ro

România maghiarului Istvan Kovacs a scufundat aseară, în debutul turneului amical de la Portugalete, naționala Ungariei, deținătoarea titlului olimpic, venită în Spania cu cea mai bună echipă, 11-9 (2-1, 2-3, 2-2, 5-3). Băieții și-au demonstrat astfel tăria de caracter, ștergând cu buretele amărăciunea provocată de premierea pentru calificarea la CM din Shanghai.

Naționala României navighează în apele poloului european ca un iaht de lux! Spre deosebire de futuristele ambarcațiuni care „înghit" tone de motorină pentru a se se deplasa și a „parca" spre exemplu pe Coasta de Azur, tricolorii înoată și joacă din pasiune și iubire pentru țară. Sună cam comunist exprimarea, dar asta e realitatea! În condițiile în care Andrei Iosep și colegii lui vâslesc pentru 1.000 de lei - premierea pentru calificarea la CM 2011 -, dar au forța unui Titanic în înfruntările cu forțele poloului mondial. Și, deși afirmau la supărare, săptămâna trecută, că vor evolua direct proporțional cu banii pe care-i primesc, inima nu i-a lăsat aseară pe băieți să nu mai înece odată Ungaria, actuala campioană olimpică! „A fost foarte greu, dar am jucat toți supermotivați. Cu alte cuvinte, noi ne facem bine treaba în continuare. Noi încă mai așteptăm", ne-a declarat extrema Alex Matei. Elevii tandemului Istvan Kovacs – Ladislau Balanov au avut în față cea mai bună echipă a Ungariei, cu frații Varga, Madaras, Kiss, Biros sau Hosznyansky, exact echipa ce va fi deplasată la CE de la Zagreb (28 august – 11 septembrie). „Am mers cap la cap trei reprize, dar apoi ne-am dus la 9-6 în trei minute și acolo s-a terminat practic meciul. Am jucat ordonat și s-a văzut acest amănunt", a povestit pentru ProSport, căpitanul Cosmin Radu. Astăzi, tricolorii vor plonja contra Spaniei (14:15), iar mâine vor da piept cu actuala campioană europeană, Muntenegru (12:30). ■

Voi încerca să mai găsesc bani pentru a-i premia pe băieți. Voi face tot posibilul
Anatolie Grințescu, președinte FRP

Ungaria a câștigat aurul olimpic de nouă ori, iar aurul mondial de două ori

Maghiarii vor fi în grupă la CE cu: Serbia, Germania, Grecia, Rusia și Macedonia

1
an
trecuse de la precedenta victorie în fața Ungariei (6-5), tot într-un amical, în România

7
e locul ocupat de România la CM de anul trecut

ProSport Fondat 1997; ISSN 1453-3707
Tirajul ProSport este certificat de Biroul Român de Audit al Tirajelor
Tipar: coprint
Telefon: 031.825.1028; Fax: 031.825.1036
www.coprint.ro
PubliMedia International

Redactor-șef:	Dan Filoti	Fotbal intern:	Iulian Vâlvoiu	Director publishing:	Cosmina Noaghea	Foto:	Marius Smădu
Redactori-șefi adjuncți:	Florin Caramavrov, Lucian Lipovan, Matei Udrea	Reporteri speciali:	Alexandru Enciu	Director editorial:	Cristian Hostiuc	Producție:	Rodica Ghenciu
		Ligi inferioare:	Daniel Remeș	Publisher:	Daniela Radu	Distribuție:	Dan Apostolache
		Fotbal extern:	Robert Vătafu	Vânzări:	Nicoleta Nedea	Financiar:	Sorin Dinu
Responsabil de număr:	Doru Gheorghiu	Sporturi:	Andru Nenciu	Marketing:	Daniela Șerban	HR:	Elena Șerban
		Foto:	Alexandru Hojda	Cercetare:	Daniel Secarea	IT:	Bogdan Petre
		Art director:	Alexandru Popescu	Dezvoltare:	Simona Drăghici	Administrativ:	Sorin Cârciu
		Online:	Ciprian Poloni	Prelucrare imagine:	Iulian Popa		
		Organizare:	Sorin Toma				

Brand Manager:	Lucian Cotreanți
PR & Events Manager:	Ana Gulie
Sales Coordinator:	Vlad Florea 0318 256 234
Sales Manager:	Luiza Dobre 0318 256 317
Sales Manager Clienti Directi:	Florin Pleșea 0318.256.232
Traffic manager:	Marina Țârigrădeanu 0318.256.240

Redacție: București, Str. Aurel Vlaicu, nr. 62-64. Telefon: 031.825.7300; Fax: 031.825.7385; Abonamente: 0318.256.242/244/332, Fax:0318.256.243
Trimiteți opiniile dumneavoastră la dialog@prosport.ro

ZONA MACARALEI

Răzvan Sabău (foto, prim-plan) a făcut parte din echipa României care învingea Ecuadorul, în 2003, la Quito, cu 3-2. Sabău a fost învins de Nicolas Lapentti, cu scorul de 6-2, 6-4, 3-6, 4-6, 6-3, însă a adus victoria României dupa ce l-a depaşit pe Giovanni Lapentti, cu scorul de 6-4, 3-6, 6-4, 5-7, 7-5

Foto: EPA

Meciul cu Ecuador se va juca la Centrul Naţional de Tenis din Bucureşti, lângă şantierul fostului stadion „23 August"

Andru NENCIU
andru.nenciu@prosport.ro

Pentru prima dată în istoria echipei României de Cupa Davis, un spaţiu oarecum neconvenţional va fi gazda unei întâlniri de grad zero.

Confruntarea cu Ecuador (17-19 septembrie), programată în barajul pentru promovarea în Grupa Mondială, se va desfăşura la Centrul Naţional de Tenis, unde cea mai spaţioasă tribună, mai bine zis minitribună, deţine o capacitate de aproximativ... 20 de locuri.

Cum s-a ajuns aici... Deoarece în acelaşi interval al lunii viitoare se desfăşoară şi calificările de la BCR Open Romania, iar arena din Parcul cu Platani ar deveni inaccesibilă, deşi o portiţă poate că s-ar găsi. Dar aşa cum două săbii nu încap niciodată în aceeaşi teacă, nici cele două organizaţii care guvernează turneele, ITF (Cupa Davis) şi ATP (Openul bucureştean), nu ar fi ajuns niciodată la un acord.

ZONE ARENA A PICAT

Astfel, s-a optat iniţial pentru Zone Arena, „noua Mecca" a distracţiei din Bucureşti, spaţiul din Floreasca ce a găzduit superconcertele susţinute de Aerosmith sau Cranberries. Şi, deşi actele fuseseră parafate, locaţia fiind specificată chiar şi pe site-ul oficial al Cupei Davis, deal-ul a căzut din cauza unui factor extern. Mai exact, Primăria sectorului 2, cea care închis complexul din cauza gălăgiei invocate de locuitorii din zonă! Şi aşa s-a ajuns la... Centrul Naţional de Tenis, o inedită locaţie poziţionată la capătul autobuzului 104, în zona intersecţiei Vatra Luminoasă cu Pantelimon, locul unde viitoarele stele ale tenisului românesc obişnuiesc să-şi şlefuiască execuţiile. În realitate, un complex cu mai multe terenuri secţionate de garduri din sârmă despărţitoare.

AER TARE ŞI POLUAT

Pe această arie, pe durata a trei zile, se vor construi două tribune din schele metalice, exact ca la marile evenimente muzicale. „Mda, e o locaţie destul de ciudată, dar cel mai important e să ne calificăm", spune o personalitate din tenisul românesc. Evenimentul se va ţine astfel la doar câţiva metri de şantierul viitorului stadion Naţional, o zonă gri, îmbâcsită de praful generat de lucrări, un perimetru poluat ce contrastează cu arena de la Quito de acum şapte ani. Una situată la 2.700 m altitudine, unde băieţii conduşi pe-atunci de Florin Segărceanu şi Adrian Marcu povesteau că nici nu puteau să respire din cauza aerului tare. De această dată, ecuadorienii vor simţi prin toţi porii „prospeţimea" aerului cu care au crescut tenismenii noştri. Cel de lângă macaralele din Bucureşti! ■

Alături de Sabău, în 2003 au punctat pentru România Victor Hănescu, care l-a învins pe Giovanni Lapentti, şi dublul Mergea/Tecău, care a trecut de fraţii Lapentti

PROGRAM TV

ASTĂZI

16:30 / Direct
EUROSPORT
Înot: Campionatul European Budapesta

18:30 / Direct
DIGI SPORT
Fotbal: Urziceni - „U" Cluj

19:00
SPORT.RO
Liga lu' Mitică

20:30
DIGI SPORT
Fotbal: Vaslui - Braşov

21:30
SPORT.RO
Wrestling SMACK

22:30 / Direct
SPORT.RO
Liga Campionilor la Tenis: Toronto

22:30 / Direct
DIGI SPORT
Fotbal Supercupa Spaniei, tur: Sevilla - Barcelona

ProSport nu-şi asumă răspunderea pentru eventualele schimbări operate între timp în program

NATAŢIE / ZIUA CU ŞANSĂ DE MEDALIE

România va fi reprezentată şi în ziua a şasea a Europenelor de la Budapesta. Astfel, Norbert Trandafir va concura în serii la 50 m liber (ora 10:43) şi tot în serii, la 50m liber va evolua şi Ionela Cozma (ora 11:15). Tot astăzi este programată şi finala la 1.500 m liber, cu Camelia Potec, dar şi cea de la 50 m bras, cu Dragoş Agache. La sărituri, tricolorii vor avea zi liberă, după ce ieri, la sincron, platformă 10 m, Corina Popovici şi Mara Aiacoboae au ocupat locul 8 în finală, ultimul, cu un total de 275,22 puncte. Mâine, în ultima zi, va evolua Camelia Potec, în serii la 400 m liber (ora 10:30), şi Constantin Popovici, la sărituri, platformă 10 m (ora 13:00).

GIMNASTICĂ / ECHIPA ROMÂNIEI DĂ TEST CU MAREA BRITANIE

Echipa feminină de gimnastică a României reia seria concursurilor de verificare pentru Mondialul de la Rotterdam (16-24 octombrie). În acest weekend, la Pipers Vale Gymnastics Club din Ipswich (Anglia), echipa formată din **Gabriela Drăgoi (foto)**, Cerasela Pătraşcu, Raluca Haidu, Diana Trenca şi Dana Andrei întâlnesc într-un concurs amical Marea Britanie. Azi are loc întrecerea pe echipe şi individualul compus, iar mâine vor fi finalele pe aparate.

BASCHET / FETELE ÎNCEP LUPTA PENTRU EURO 2011

Naţionala feminină de baschet debutează astăzi în campania de calificare la Campionatul European din 2011. Aflată în primul eşalon continental, echipa antrenată de George Mandache întâlneşte la Bucureşti, la Arena de Baschet, reprezentativa similară a Letoniei (ora 17:00, în direct pe TVR 3). Din grupă mai fac parte Serbia şi Israelul.

FIŞIER / RUGBY. Divizia Naţională. Etapa a IV-a, azi. PLAY -OFF: Ştiinţa Baia Mare – Farul, A. Vlaicu Arad – Dinamo, Timişoara – Steaua. PLAY-OUT: CSM Bucureşti – Ştiinţa Petroşani, RC Bârlad – U Cluj, CSM Bucovina - Poli Iaşi.

TENIS

NICULESCU S-A OPRIT ÎN SFERTURI LA CINCINNATI

Perechea Monica Niculescu/ Sania Mîrza a ratat ieri calificarea în semifinalele probei de dublu din cadrul turneului de la Cincinnati. Cuplul româno-indian a fost învins în sferturile de finală cu 6-2, 7-5 de Victoria Azarenka/Maria Kirilenko (Belarus/Rusia). Niculescu şi Mîrza au primit un cec de 12.500 de dolari şi 225 de puncte WTA.

TENIS

HĂNESCU, ELIMINAT DE DJOKOVIC LA TORONTO

Victor Hănescu (54 ATP) a părăsit turneul de la Toronto, după ce a fost eliminat ieri, în optimile de finală. Elevul lui Firicel Tomai a fost învins de al doilea favorit al competiţiei, sârbul Novak Djokovic, cu 6-3, 6-4, într-o oră şi 20 de minute. Pentru prezenţa în actul al treilea, Hănescu va primi 90 de puncte ATP şi un cec de 31.000 de dolari.

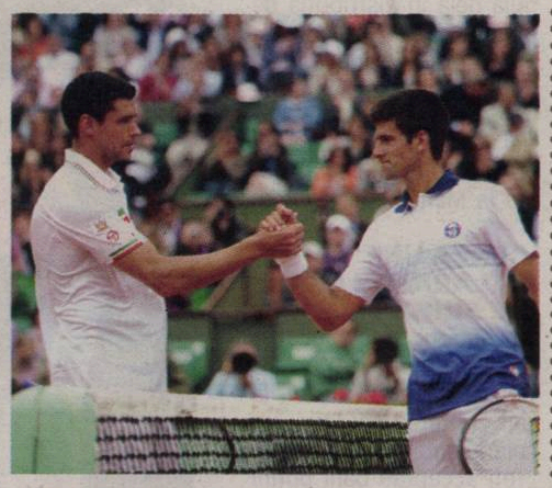

TENIS

TECĂU/LINDSTEDT, ÎNFRÂNŢI ÎN CANADA

Perechea Horia Tecău / Robert Lindstedt, finalistă la Wimbledon, a fost eliminată în turul doi al probei de dublu din cadrul Mastersului de la Toronto. Duoul româno-suedez a fost învins runda a doua de cuplul Mahesh Bhupathi / Max Mîrni (India/ Belarus), cap de serie numărul 4, cu scorul de 6-3, 7-5. Cei doi vor primi 90 de puncte ATP şi 9.670 de dolari.

ABONEAZĂ-TE LA PROSPORT!
★ „CUMPĂR PROSPORT" PRIN SMS LA 7533 (7€ fără tva) / 1 LUNĂ
★ ONLINE: WWW.PROSPORT.RO (VISA / MASTERCARD / VISA ELECTRON SAU MAESTRO)
★ PRIN ORDIN DE PLATĂ SAU MANDAT POŞTAL (vezi talonul »)

Contravaloarea abonamentului se poate achita prin ordin de plată la orice bancă sau prin mandat poştal la orice oficiu poştal, în contul Publimedia International - RO76INGB0001000180258927 deschis la ING Bank, sector 1, CIF RO 12530043. Preţul include TVA şi taxele de distribuţie. Publimedia International îşi asumă responsabilitatea trimiterii abonamentului către dumneavoastră. Eventualele erori în distribuţie nu cad în sarcina noastră, dar trebuie semnalate imediat pe adresa **abonamente@mpg.ro.**

NUME ŞI PRENUME
ADRESA
TEL/FAX EMAIL

■ ProSport 1 lună 26 RON ■ ProSport 3 luni 75 RON ■ ProSport 6 luni 145 RON ■ ProSport 12 luni 285 RON ■ ProSport şi Gândul 1 lună 40 RON

Completează talonul de mai sus, decupează-l şi trimite-l împreună cu dovada plăţii pe adresa: Str. Aurel Vlaicu, nr. 62-64 - Departament Abonamente; prin fax: 0318.256.243 sau prin email: abonamente@mpg.ro. Abonamentele plătite până în data de 20 a lunii în curs, vor fi distribuite cu 1 a lunii următoare
■ Nu sunt de acord ca datele mele personale să fie incluse în baza de date cu cititorii produselor editate de Publimedia International, conform Legii 677/2001.

CRISTEA: „BIANCA NE-A PURTAT NOROC!“

Bianca Drăgușanu îi poartă noroc „Prințului“ Adrian Cristea. Sau cel puțin așa crede dinamovistul, după ce blonda a venit la Târgu Jiu pentru a vedea partida dintre Pandurii și Dinamo, scor 2-2. Mijlocașul speră ca Bianca să mai vină și la alte meciuri, pentru că le va aduce noroc „câinilor roșii“. „Vreau să mai vină! Ne-a purtat noroc atunci când a fost pe stadion“, a spus Cristea.

MICROBIȘTII DE LA IRON MAIDEN

Basistul Steve Harris e fan West Ham, iar chitaristul Janick Gers ține cu o echipă din liga a treia, Hartlepool

Foto: EPA

Corina MLĂDINOIU
corina.mladinoiu@prosport.ro

Toți cei patru membri ai trupei Iron Maiden sunt mari fani ai fotbalului. Dovadă stă și invitația finanțatorului „ceferist“, Arpad Paszkany, de a concerta mâine la Cluj, căruia britanicii i-au dat curs.

Agitație mare în Ardeal. Tonul îl dă Clujul, gazda marelui eveniment de mâine-seară. Britanicii de la Iron Maiden sosesc în România, iar pregătirile pentru concert au intrat pe ultima sută de metri. Invitația londonezilor a venit din partea șefului din Gruia, Arpad Paszkany, mare fan al muzicii heavy-metal, în cinstea titlului câștigat de CFR.

Faimoasa trupă britanică este însă o mare susținătoare a fotbalului. Basistul Steve Harris are o pasiune deosebită față de „ciocănarii“ de la West Ham United, în timp ce unul dintre cei trei chitariști, Janick Gers, nu-și ascunde simpatia față de trupa de liga a treia, Hartlepool. „Lui Steve îi place West Ham United, eu m-am născut în Hartlepool, un loc cu o echipă care joacă în liga a treia. Tradiția e să susții echipa din orașul în care te-ai născut“, a povestit Gers.

„NU SUNT SUPĂRAT CĂ ANGLIA N-A FOST BUNĂ LA MONDIALE“

Înainte de a sosi în România, chitaristul a comentat puțin și evoluția Angliei la Mondiale. „Nu sunt suficient de buni, dar nu sunt supărat. Dacă ești bun, câștigi, dacă nu ești suficient de bun, nu câștigi. Spania a fost incredibilă și a luat trofeul pe merit“, a încheiat Janick Gers. ■

INCREDIBIL / PORTUGHEZUL DE 9 MILIOANE DE EURO CARE A AJUNS LA MANCHESTER UNITED A FOST REFUZAT ÎNAINTE DE ADRIAN MITITELU

NU L-A VRUT CRAIOVA! L-A LUAT MANCHESTER!

Toni Conceicao, antrenorul care a negociat cu Craiova în iunie, a vrut să aducă în Bănie cinci jucători, printre care și atacantul Bebe

Corina MLĂDINOIU
corina.mladinoiu@prosport.ro

Manchester United și-a trecut în distribuție un nou jucător. E portughez, atacant de meserie, de doar 20 de ani și îl cheamă Tiago Manuel Correira Bebe. Despre acest lucru s-a scris încă de ieri, însă ceea ce e mai puțin știut este faptul că portughezul cumpărat de „diavoli“ pentru 9 milioane de euro a fost la un pas să evolueze în Liga I, la Craiova.

Aproape că a devenit un fenomen obișnuit ca formațiile din Liga I să dea „reject“ unor jucători tineri, valoroși. În iunie, Adrian Mititelu căzuse la un acord cu tehnicianul Antonio Conceicao pentru ca acesta s-o antreneze pe Știința. Portughezul ar fi dorit să aducă în Bănie și cinci conaționali. Printre ei, Marcos Antonio, actualmente la Rapid, Rodrigo Lima, atacantul de la Braga, și anonimul neșlefuit, Bebe.

Cum înțelegerea dintre finanțatorul craiovean și Conceicao s-a dus pe apa sâmbetei, tânăra speranță a luat-o spre alte zări. Direct în Premier League!

„DIAVOLII“ I L-AU SUFLAT LUI MOURINHO

„Aveam de gând să vin cu cinci jucători. Bebe voia neapărat să meargă peste tot cu mine. Stabilisem și detaliile dar, între timp, totul a picat“, a spus Conceicao. Știrea șocantă este aceea că Bebe, cel al cărui singur acoperiș era talentul fotbalistic, a intrat chiar și în atenția lui Jose Mourinho, care-l plănuia deja în distribuția de pe „Bernabeu“. I l-a suflat însă Alex Ferguson. Pentru aproape cinci milioane de lire sterline achitate Vitoriei Guimaraes, atacantul refuzat de Mititelu va evolua la Manchester United.

CEREA UN SALARIU DE 6.000 DE EURO

Tânărul, care a jucat la Cupa Mondială a copiilor fără adăpost, ar fi venit la Universitatea pentru un salariu sub 6.000 de euro. „Toți acceptau bani puțini la Craiova, dar Mititelu s-a răzgândit. Acum Bebe e la Manchester, iar România cu siguranță a pierdut un jucător de valoare“, a spus Conceicao. ■

Bebe nu spunea atunci nimic pentru nimeni. Fiind din liga a treia, alte cluburi din România, doritoare de cărți de vizite impresionante, nu au fost interesate de Bebe

Marcel Popescu, impresar

Foto: EPA

Biblioteca Județeană MUREȘ TÂRGU MUREȘ

CFR ASTRA 2-2 (1-1) | BISTRIȚA PANDURII 3-0 (1-0) | URZICENI „U“ CLUJ 0-1 (0-1) | FC VASLUI FC BRAȘOV 2-1 (1-1) | MEDIAȘ SPORTUL 3-0 (1-0) | DINAMO RAPID 3-2 (0-2) | CRAIOVA TIMIȘOARA 1-1 (0-0) | OȚELUL TG. MUREȘ AZI 18:00 GSP TV | STEAUA BRĂNEȘTI AZI 20:30 A1

Numărul 4.004
Luni, 16 august 2010
24 pagini ◤ Tiraj: 62.501

EDIȚIE NAȚIONALĂ
Editat de Publimedia International

601.000 DE CITITORI zilnic (SNA)
1.244.498 DE VIZITATORI unici în iulie (SATI)
pe www.prosport.ro

PRO SPORT

„DICTATURĂ! PORUMBOIU L-A TERMINAT PE LĂCĂTUȘ“

Costly îl face praf pe patronul Vasluiului, despre care afirmă că îi amenință pe jucători cu bodyguarzii și că l-a forțat să plece pe fostul antrenor ★ Porumboiu contraatacă: „Costly minte și inventează o întâlnire cu mine!“

»17

de MLĂDINOIU

STEAUA – BRĂNEȘTI, AZI, ORA 20:30, ANTENA 1

ILIE, CHIAR NU VINE NIMENI?

Doar 200 de bilete se vânduseră până ieri pentru meciul cu Brănești și doar 7 pentru partida cu Grasshopper! ★ Dumitrescu, mai bun decât Zenga, Bergodi și Protasov! ★ Revine Kapetanos

»6-7, 16

PRINȚIȘORUL

Liviu Ganea a intrat după pauză și a schimbat soarta meciului, reușind o dublă! ★ Rapid s-a văzut învingătoare la pauză, după două goluri ale lui Herea ★Lui Șumudică i se clatină scaunul de antrenor

DINAMO 3-2
RAPID 0-2

»2-5

de FILOTI
foto: MOȚEI

de VLAD

CRAIOVA 1
TIMIȘOARA 1

Zicu a stricat sărbătoarea revenirii oltenilor în Bănie

»8-9

ERIC A AJUNS LA ȘAPTE GOLURI

Gaz Metan, liderul campionatului!

»10

ARGINT LA CE DE NATAȚIE

Dragoș Agache: „Am crezut că sunt pe locul 5!“

»X

NE-AM FĂCUT ECHIPĂ

Dani Coman s-a transferat la ProSport

»20

Ştim ce înseamnă să fii suporter

www.prosport.ro

1,6 lei

Biblioteca Județeană
MUREȘ
TÂRGU MUREȘ

DINAMO 3
RAPID 2

www.prosport.ro

OPINIE

Florin CARAMAVROV

JOC PERICULOS

florin.caramavrov@prosport.ro

BUCURAȚI-VĂ DE FOTBAL!

Într-o perioadă de criză economico-financiară acută, fotbalul rămâne singurul care poate aduce bucurii, care poate uni suflete pentru un vis, pentru o victorie. 25.000 de suporteri la Steaua - Craiova, aproape 10.000 aseară, la Dinamo - Rapid, 18.000 la Craiova - Timișoara sunt cifre impresionante într-o țară în care nu merge aproape nimic. Oamenii vor să uite de necazuri, de grijile cotidiene, vor să vadă fotbal, spectacol, vor să facă ei înșiși show, așa cum au reușit steliștii acum două etape, așa cum a reușit în nenumărate rânduri galeria lui Dinamo sau cea a Rapidului.

Ne întrebăm de multe ori dacă fotbalul mai păstrează ceva din plăcerea primară de a juca pentru victorie, pentru spectacol, pentru public. Și suntem tentați să zicem că nu. Dar ce poate fi mai frumos, vorbesc pentru cunoscători - pentru fani, carevasăzică - decât să vezi un dribling de efect, un șut care trimite mingea la vinclu, să vezi cât mai multe goluri într-un meci? Fotbalul rămâne un fenomen cu un farmec aparte, indiferent de aberațiile lui Gigi, de nebuniile lui Porumboiu, de frustrările lui Iancu sau de zgârcenia lui Copos. Am văzut și aseară, la Dinamo - Rapid, douăzeci și ceva de băieți care au vrut să joace fotbal, au vrut să dea totul pentru victorie, au vrut să arate că sunt cei mai buni. Unora le-a ieșit, lui Herea, Liviu Ganea, Adrian Cristea, Bozovic, Torje, altora nu - Moți, Homei, Andrei Cristea. *Dar am rămas impresionați de spiritul de luptă al bărbaților de pe teren, de extraordinara putere de revenire a „câinilor" lui Andone, de imensul simț al golului al lui Liviu Ganea, de explozia lui Torje.* Apropo, ați văzut la națională vreunul șutând ca Torje? Dinamo a făcut aseară încă o minune, fotbalul e o minune de care trebuie să ne bucurăm!

CRITICI / ANDONE L-A CERTAT ZDRAVĂN PE ANDREI CRISTEA

Andrei Cristea, golgheterul campionatului trecut, a fost criticat sever pentru evoluția sa în meciul cu Rapid. Punctul culminant al conflictului său cu Ioan Andone s-a consumat la pauză. „Fălcosul" a „explodat" și a luat decizia de a-l înlocui pe Cristea cu Liviu Ganea.

www.prosport.ro

Cine va câștiga titlul în Premier League?

Chelsea 30%
Manchester United 34%
Arsenal 9%
Liverpool 12%
Manchester City 13%
Alta 2%

Răspunde azi la întrebarea: „Care a fost omul meciului în Dinamo - Rapid?"

Top 3 știri pe www.prosport.ro

1. **„Arde" vestiarul în Ghencea!** „Jucătorii au venit pentru Pițurcă"
2. **Tamaș, 'DROG(b)AT' la debut în EPL!** Și-a dat autogol în Chelsea - WBA 6-0! VIDEO
3. EXCLUSIV **Coman e la un pas de Dinamo!**

GANEA AL II-LEA RĂZBUNĂTORUL

Rapid a pierdut după ce conducea la pauză cu 2-0. Andone a mutat genial prin introducerea tânărului atacant lansat în fotbal de Șumudică

Dan FILOTI
dan.filoti@prosport.ro

Andone și Șumudică au fost în zilele premergătoare meciului ca doi savanți închiși în laboratoare. Căutau formule magice. Unul pentru a ermetiza apărarea, celălalt pentru a revitaliza atacul, steril de două etape. „Șumi-gol" a trudit o săptămână, dar Andone a avut inspirația de a răsturna totul în câteva minute.

Și unul, și celălalt aveau nevoie disperată de victorie. Spadacio pe dreapta în linia mediană și Herea atacant fals în spatele lui Sburlea. Mutare decisivă pentru giuleșteni, care în prima repriză se instalează în terenul dinamovist și 45 de minute nu mai pleacă de acolo. Terenul se înclină pe dreapta, acolo unde Rui Duarte și Spadacio dictează. Bazzi e pierdut. Nici în partea cealaltă nu e mai bine pentru gazde, Homei e pradă ușoară pentru cuplul Ezequias-Bozovic. Practic, Dinamo nu contează în atac, iar în apărare e ca de obicei haos. Rapid ratează senin posibilitatea de a închide meciul de la pauză. „Doar" 2-0 după o primă repriză în totalitate vișinie.

INCREDIBILA REVENIRE REGIZATĂ DE ANDONE

Andone trebuie să rezolve într-un sfert de oră ce nu a putut face în ultima săptămână. Vestiarul dinamovist e chiar sub masa presei și tensiunea trece prin ziduri. „Câinii" stau acolo într-o ședință ce poate fi decisivă pentru un întreg sezon. Ieșiți din Europa, alb-roșiii au nevoie de constanță măcar în campionat. Liviu Ganea e trimis să o bage pe Dinamo în meci. Puștiul adus de la Astra și lansat în fotbalul mare de Șumudică la FC Ploiești face asta după numai opt minute. Apărarea mult lăudată din Giulești a cedat mai ușor decât se aștepta. Rapid se sufocă, iar Dinamo împinge jocul spre poarta lui Bornescu imprimând o forță de care nimeni nu o mai credea capabilă după prima repriză. Inversarea de roluri e uimitoare. Andone schimbă tot el. N'Doye are misiunea să aducă plusul de hotărâre care să

DINAMO 3-2 RAPID

Antrenor: Ioan Andone — **Antrenor:** Marius Șumudică

0-2
'52 L. GANEA • 1-2
'62 L. GANEA • 2-2
'65 TORJE • 3-2
'14 HEREA • 0-1
'43 HEREA • 0-2

23. NAUMOVSKI ★★		33. BORNESCU ★	
27. HOMEI ★		2. RUI DUARTE ★★	'77
4. MOȚI ★★		4. M. ANTONIO ★★	
30. GARAT ★★	'44, '92	23. M. CONSTANTIN ★	'91
31. BAZZI ★		6. EZEQUIAS ★★	
5. D. KONE ★		30. SPADACIO ★★	
(29. N DOYE, '61 ★★★)		15. C. LAZĂR (CPT.) ★★	'76
26. MĂRGĂRITESCU ★★★		8. N. GRIGORE ★★	'39
22. TORJE ★★★	'30	19. BOZOVIC ★	
20. AD. CRISTEA ★★★		(99. CASSIO, '67 ★)	
17. A. CRISTEA ★★		10. HEREA ★★★	
(19. L. GANEA, '46 ★★★★)		(25. VERONESI, '83	'89)
9. M. NICULAE (CPT.) ★★		21. SBURLEA ★★	
(15. DĂNCIULESCU, '80)		(9. RĂDUȚĂ, '78)	

Rezerve: 1. Curcă - 7. C. Munteanu, 16. Helder, 25. Scarlatache

Rezerve: 89. Straton – 5. Mardare, 20. Grigorie, 27. Glauber

Jucătorul meciului: LIVIU GANEA ★★★★

Arbitru: Cr. Balaj ★★★ (Baia Mare); **Asistenți:** Z. Szekely ★★★ (Baia Mare) și I. Popa ★★★ (Pașcani); **Stadion:** Dinamo; **Spectatori:** 10.000

Foto: Cosmin MOȚEI

Prima repriză am controlat-o total. Nici acum nu știu ce s-a întâmplat după pauză cu noi. Poate ne-am bucurat prea devreme

Ovidiu Herea, mijlocaș Rapid

„CÂINI" CU „TACTICĂ NOUĂ

întoarcă decisiv soarta meciului. O intercepție la centrul terenului e startul fazei care aduce egalarea. Șumudică se uită la ceas, nu-i vine să creadă. În niciun sfert de oră s-a dus totul. Decide să schimbe. Cassio e chemat să intre, dar până să o facă, Torje aruncă stadionul în aer. E 3-2. Soarta meciului e întoarsă într-un scenariu demn de un thriller. „2 pauză, 1 final avea cotă 35", se aude o voce de rapidist care încearcă să umbrească incredibilul revirriment dinamovist și să scuze apatia de nepermis a giuleștenilor din partea a doua.

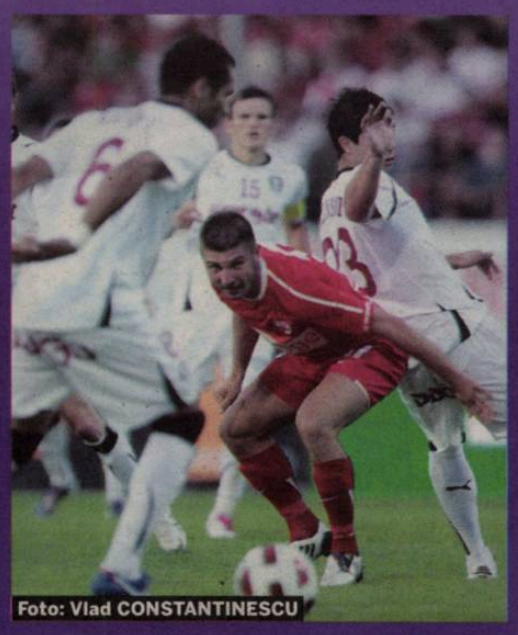

Foto: Vlad CONSTANTINESCU

N'Doye a fost doar rezervă, Ando a dublat numărul de atacanți

Mihai NEJNERU
mihai.nejneru@prosport.ro

Ioan Andone a operat modificări majore în primul unsprezece al echipei sale în meciul cu Rapid.

Prima surpriză a constituit-o titularizarea lui Naumovski, care a fost preferat în detrimentul lui Curcă, acesta având o evoluție slabă în partida cu Pandurii (2-2). Linia defensivă a fost și ea una personalizată pentru acest meci: stoperi au fost Moți și Garat, Bazzi - preferat pe partea stângă, iar banda opusă a fost ocupată de Homei. Apoi au intervenit adevăratele surprize. Pentru că antrenorul „câinilor" a schimbat formula de joc, preferând un 4-4-2 cu Andrei Cristea și Marius Niculae în atac, alegere rarisimă pe agenda tactică a „Fălcosului". Iar în compartimentul median s-a evidențiat absența lui N'Doye. La fel ca și mutarea „Prințului" pe banda stângă, modificare menită să crească randamentul lui Torje, care a evoluat în premieră în acest sezon pe postul său obișnuit.

Introducerea lui Liviu Ganea la pauză a fost găselnița tactică a derby-ului, atacantul reușind să întoarcă meciul

EDIȚIE SPECIALĂ PROSPORT PENTRU DERBY

Într-unul dintre cele mai strânse campionate din istorie, primul derby al Bucureștiului, cel dintre Dinamo și Rapid, nu putea fi trecut cu vederea. Astfel, aseară, ProSport a pregătit pentru suporterii prezenți la partidă o ediție specială care a fost împărțită gratuit înaintea marelui meci. La interior, microbiștii au putut găsi, printre altele, câte un interviu cu Cristi Pulhac și Jean Vlădoiu.

Foto: Cosmin MOȚEI

DINAMO 3
RAPID 2

NAȘU' A REVENIT LA FOTBAL

După o lungă perioadă de recuperare cauzată de o boală teribilă, președintele FRF s-a întors în tribună ca observator

Dan FILOTI
dan.filoti@prosport.ro

Topiți după și pentru fotbal. Bucureștiul s-a sufocat la propriu în așteptarea primului derby al acestui campionat. Căldura a înfierbântat și mințile suporterilor, care au transformat Șoseaua Ștefan cel Mare în teatru de luptă. Gaze lacrimogene, jandarmi, răniți. Fiecare Dinamo - Rapid are povestea sa, iar meciul de aseară nu a făcut excepție.

În colțul lor din peluza mică, opuși Peluzei „Hîldan", rapidiștii, îmbrăcați toți în vișiniu, continuă răfuiala cu forțele de ordine și în stadion. Arena nu e plină, dar fierbe și la propriu, și la figurat.

A FOST TRECUT PE FOAIA DE JOC

Fumigenele vișiniilor bagă meciul în ceață, iar încurajările creează un fond sonor demn de meciuri mari. Pauzele de hidratare sunt și ele o necesitate. Undeva la oficială, revenit în tribună în calitatea de observator, Mircea Sandu supervizează atent totul. S-a văzut că i-a fost dor să vadă un derby de Liga I de la fața locului. L-a avut în dreapta sa pe fostul subordonat de la federație, Florin Prunea, pe care l-a chestionat des pe diverse teme și cu care a împărțit opinii pe marginea a ceea ce se întâmpla pe teren. Trecerea „Nașului" pe foaia de joc e un eveniment ce merită subliniat. Un om a revenit la fotbal după ce s-a refăcut în clinici de specialitate. A fost și mesajul că problemele sale medicale au fost învinse și că e complet restabilit.

PUBLICITATE

TRĂIM PROVOCĂRI DIFERITE, DE CE AM COMUNICA LA FEL?

CREEAZĂ-ȚI ABONAMENTUL COSMOTE PERFECT PENTRU TINE

COMUNICARE NELIMITATĂ
ÎN REȚEA ÎN PRIMELE 6 LUNI

+155 MINUTE NAȚIONALE
9,92 Euro/lună

COSMOTE
Lumea noastră ești tu

www.cosmote.ro

Oferta este valabilă până la 30 septembrie 2010, poate fi prelungită și este valabilă la portarea numărului de abonat pe o perioadă de 2 ani în rețeaua Cosmote. Oferta constă în abonamentul standard (125 minute naționale și internaționale + 1000 minute + 1000 SMS-uri în rețeaua COSMOTE) plus un bonus lunar, valabil în primele 6 luni de abonament (minute și SMS-uri nelimitate în rețeaua COSMOTE) precum și un bonus lunar de 30 de minute în rețele naționale și internaționale, valabil în primele 12 luni de abonament. Detalii suplimentare despre ofertă și prelungirea valabilității pe www.cosmote.ro și în magazine.

DINAMO 3
RAPID 2

www.prosport.ro

Foto: Cosmin MOȚEI

„ECHITABIL ERA UN EGAL“

Marius Şumudică şi-a criticat voalat jucătorii după înfrângerea cu Dinamo

Victor STOICESCU
victor.stoicescu@prosport.ro

Dinamo a revenit senzaţional, după ce la pauză era condusă cu 2-0, lăsându-l pe Marius Şumudică (foto) fără replică după meci. Antrenorul a apărut extrem de dezamăgit la conferinţa de presă şi a spus că meciul ar fi trebuit să se termine egal.

Aţi condus cu 2-0 la pauză.

Nu m-am trezit nici acum... În prima repriză am jucat foarte bine, după care 15-20 de minute în partea a doua nu am reuşit să îi blocăm. În mare parte am controlat jocul. Mai echitabil cred că era un egal.

Totuşi, ce s-a întâmplat?

Eu i-am avertizat la pauză că Dinamo a mai revenit şi la Pandurii, dar nu mă aşteptam să nu rezistăm. Chiar nu pot să îmi explic ce s-a întâmplat. Problema este că ne-am crezut învingători. E lipsă de responsabilitate să iei trei goluri într-o singură repriză.

Acum a mers atacul...

Da, de data aceasta a funcţionat atacul, dar ne-a trădat faza de apărare, pentru că nu doar fundaşii au greşit.

Vă reproşaţi ceva?

Când ai 2-0 şi pierzi cu 3-2 se spune că antrenorul e de vină. Eu îmi reproşez că nu am reuşit să îi fac să înţeleagă la pauză că nu s-a terminat. Nu pot să îi manevrez de pe margine cu telecomanda. ■

E ruşinos că pierzi după ce conduci cu 2-0. Şumi e prietenul meu, dar el e de vină pentru înfrângere. Mizam de la început pe experienţa lui Andone

Dănuţ Lupu, fost internaţional

Eu unul nu mă mai aşteptam să pierdem. E prima înfrângere a lui Şumudică. Ce să facem acum? Capul sus, ne-a bătut Dinamo

Nicolae Manea, fost antrenor Rapid

METODĂ / ANDONE A POVESTIT CE I-A PUS PE JUCĂTORII SĂI SĂ FACĂ LA PAUZĂ, CÂND ERAU CONDUŞI CU 0-2

I-A STROPIT CU APĂ VIE

Foto: Cosmin MOȚEI

Foto: Vlad CONSTANTINESCU

La faza golului meu am tras la nimereală! Am avut noroc şi mi-a ieşit. Nu mergem să petrecem după această victorie. Plecăm acasă la familii

Gabi Torje, mijlocaş Dinamo

Apărarea nu m-a mulţumit astăzi şi, deşi nu aş vrea să se înţeleagă că arăt cu degetul, echipa tehnică ar trebui să găsească soluţii pentru a repara greşelile făcute

Nicolae Badea, preşedinte CA Dinamo

Torje a dat un supergol, execuţia sa aducându-le dinamoviştilor o victorie nesperată

Cătălin MUREŞANU
catalin.muresanu@prosport.ro

Bucurie mare în tribune, în vestiarul lui Dinamo şi la conferinţa de presă, la care a participat Ioan Andone (foto). Cum e posibil să întorci un rezultat de la 0-2, să câştigi un meci care părea pierdut? Explică chiar antrenorul „câinilor”.

„La pauză le-am spus jucătorilor să se spele pe faţă, pentru că nu s-au trezit”. Aceasta a fost declaraţia cu care Ioan Andone i-a uimit pe jurnalişti la finalul meciului.

Tehnicianul a continuat apoi cu explicaţiile: „Avem probleme de concentrare. Ăsta e Dinamo acum când jos, când sus! Le-am spus alor mei că nu e posibil ca o echipă precum Rapid să îţi dea două goluri. Ei, care nu au marcat pe teren propriu. Dacă nu era căldura asta, cred că le mai dădeam trei-patru goluri”.

Andone l-a „înţepat” apoi pe Balaj, arbitru despre care ştie că are o relaţie bună cu Dinu „Vamă”. „Balaj a făcut unele erori. Cred că era bucuros dacă se termina 3-3”. Apoi l-a criticat şi pe Şumudică: „Schimbările făcute de Rapid şi baloanele aruncate de giuleşteni în careul nostru ne-au favorizat”.

5 mii de euro a câştigat Victor Becali aseară, după ce a pus pariu la pauză cu Neţoiu pe faptul că Dinamo întoarce rezultatul

În schimb, jucătorii dinamovişti s-au bucurat cu măsură. Ştiu că echipa e dezechilibrată în privinţa rezultatelor. Torje a dat golul victoriei, o reuşită care demonstrează că e unul dintre cei mai buni jucători pe postul său. „Din nimereală am dat acel gol”, a explicat el, modest. Liviu Ganea, celălalt protagonist al victoriei dinamoviste, a explicat şi el cum de a jucat atât de bine: „Nea Ando mi-a zis să intru al doilea vârf, lângă Marius Niculae, ceea ce îmi convine cel mai mult”.

NICULAE: „FACEM CHETĂ PENTRU NEŢOIU!”

Marius Niculae a vorbit şi el despre victoria de aseară: „Am sperat tot meciul! Avem antecedente de revenire şi de asta am crezut. E adevărat că am intrat pe teren deconectaţi şi prea moi. Facem chetă să îi dăm banii înapoi lui Gigi Neţoiu”. ■

„AM FOST PROŞTII PROŞTILOR!“

Supărare mare pe rapidişti după modul în care au pierdut aseară

Victor STOICESCU
victor.stoicescu@prosport.ro

Tristeţe pentru alb-vişinii. Dinu Gheorghe a recunoscut că victoria adversarilor a fost meritată, punând la zid în special evoluţia defensivei formaţiei de sub Grant.

„Dacă suntem proşti, plătim! Dacă mai jucăm aşa, n-o să avem nicio şansă la titlu. Golurile 2 şi 3 au venit după nişte erori impardonabile. Normal că Şumudică e de vină! El şi jucătorii. Doar nu sunt eu sau Copos de vină”, a spus foarte supărat Dinu Gheorghe.

ROMAN ERA SĂ O ÎNCASEZE

„Vamă” şi-a continuat apoi tirul: „Eu credeam că suntem bărbaţi adevăraţi, dar se pare că suntem doar nişte şmecheri. E greu să faci performanţă după ce jucătorii au văzut în anii trecuţi că pot lua bani şi fără să câştige nimic”.

Rapidiştii erau să ia bătaie şi la propriu. Mihai Roman a urmărit meciul la tribuna 0, în mijlocul fanilor lui Dinamo, motiv pentru care a ales să plece cu câteva minute înaintea finalului. Rapidistul a fost însă reperat de roş-albi, care au plecat imediat în urmărirea jucătorului. Acesta a fost la un pas de a fi linşat, dar a reuşit să ajungă la maşină. Bornescu (foto a produs şi el un incident, arătându-le degetul mijlociu dinamoviştilor de la tribuna a II-a. ■

Foto: Vlad CONSTANTINESCU

DINAMO 3
RAPID 2

www.prosport.ro

Foto: Vlad CONSTANTINESCU

BĂTAIE
Din cauza unui steag, suporterii giuleşteni s-au lovit între ei, spre surprinderea forţelor de ordine

„AŢI JUCAT LA HANDICAP?“

Partida cu Hajduk, tema ironiilor galeriilor

Toţi fanii Rapidului au venit pe stadionul Dinamo îmbrăcaţi cu tricouri identice, de culoarea vişinie. Nu înainte ca suporterii giuleşteni să fie atacaţi cu pietre înainte de meci.

Rapidiştii au afişat un banner: „Purtăm cu mândrie culoarea vişinie“. Mesajul a fost ghicit de dinamovişti, care au arborat replica: „Culoarea vişinie incită la xenofobie“. Altfel, roş-albii au fost mai preocupaţi de meciul de la Split cu Hajduk. „Avem ochii larg deschişi şi sufletul curat, nu ne puteţi recâştiga cu un simplu rezultat“ şi trimiterea la Cătălin Hîldan: „Onoarea nu se vinde, simbolurile nu se cumpără“ au fost înţepăturile fanilor către conducere, care au sugerat un meci „necurat“ în Croaţia: „La Split aţi împărţit banii pentru vacanţa la Miami“ . Părere împărtăşită şi de rapidişti, tot printr-un banner: „Aţi jucat la handicap?“

ALEGERE

N'DOYE, DOAR REZERVĂ

Titular în toate meciurile lui Dinamo din acest sezon, Ousmane N'Doye **(foto, în dreapta)** a început partida cu Rapid doar rezervă. Chiar dacă până acum senegalezul a fost văzut ca un jucător de bază, Ioan Andone a preferat ca în partida cu Rapid să folosească în centrul linei mediane cuplul Mărgăritescu-Kone. N'Doye a intrat în repriza a doua. Totodată, brazilianul Helder nu a fost nici el titular împotriva fostei sale echipe.

DECIZIE

COPOS A STAT LA OFICIALĂ

Cu o atitudine schimbată după revenirea lui Dinu Gheorghe la conducerea Rapidului, George Copos şi-a făcut apariţia şi la meciul de aseară cu Dinamo, aşa cum a făcut-o la toate partidele din acest sezon. Deşi anunţase înaintea jocului că înclină să vadă derby-ul din galeria alb-vişiniilor, până la urmă patronul a luat loc la tribuna oficială.

ATMOSFERĂ

RAPIDIŞTII AU AVUT TRICOURI SPECIALE

Alb-vişiniii au pregătit meciul cu Dinamo în detaliu. Astfel, cei 406 suporteri ai Rapidului au apărut la stadion cu tricouri vişinii inscripţionate cu anul înfiinţării clubului, 1923, la fel cum au intrat pe gazon şi jucătorii lui Şumudică. Extrem de „încinşi“, fanii giuleşteni au fost implicaţi în câteva altercaţii cu suporterii lui Dinamo şi cu jandarmii încă dinaintea meciului.

PREMIERĂ

GRIGORE, TITULAR PENTRU PRIMA DATĂ

Accidentarea lui Mihai Roman l-a forţat pe Marius Şumudică să modifice linia mediană a Rapidului. De acest lucru a profitat Nicolae Grigore, care a apărut pentru prima dată în echipa de start a giuleştenilor de la revenirea în Giuleşti. Altfel, în locul lui Roman, nici măcar rezervă, pe postul de mijlocaş dreapta a apărut brazilianul Spadacio, în partea stângă Bozovic, iar Herea a jucat în atac, în spatele lui Sburlea.

PROTEST

JUMĂTATE DIN GALERIA LUI DINAMO A PLECAT LA PAUZĂ

Înfrângerea de la Split nu a fost uitată nici aseară de suporterii dinamovişti. Extrem de dezamăgiţi de atitudinea favoriţilor din ultima perioadă, nervozitatea roş-albilor a fost amplificată şi de evoluţia din prima repriză cu Rapid, încheiată în avantajul giuleştenilor, 2-0. Supăraţi, jumătate din membrii galeriei lui Dinamo au părăsit stadionul la pauză strigând „Nu meritaţi tricoul roşu să-l purtaţi!“, după ce în prealabil strânseseră bannerul cu „Peluza Cătălin Hîldan“.

Foto: MEDIAFAX

TRANSFORMARE
Dani Coman a fost până acum adversarul dinamoviştilor. De azi ar putea fi coechipier cu aceştia

DUEL / DERBY-UL DINAMO – RAPID S-A MUTAT PE PIAŢA TRANSFERURILOR. CÂŞTIGĂTOAREA ESTE DINAMO

„ROBOCOP“ ÎN ALB-ROŞU

Dani Coman va anunţa astăzi numele noii sale echipe, aceasta urmând a fi, cel mai probabil, formaţia din „Ştefan cel Mare“

Cătălin MUREŞANU
catalin.muresanu@prosport.ro

Mihai NEJNERU
mihai.nejneru@prosport.ro

După ce a fost declarat jucător liber de contract, Dani Coman a tratat mai întâi cu Rapid şi apoi cu Dinamo. Ultima va avea câştig de cauză.

Dinamo are nevoie urgentă de un portar, iar Dani Coman este disponibil. Tratativele cu fostul goalkeeper al giuleştenilor sunt cunoscute, la fel cum se ştie şi că prima opţiune a lui Dani Coman este Rapidul, echipă care de asemenea l-a ofertat. Noutatea este următoarea. Dinu Gheorghe a luat cunoştinţă despre pretenţiile salariale ale fotbalistului la începutul săptămânii trecute, a promis că îi va anunţa decizia clubului vişiniu, dar răspunsul nu a mai venit.

14
selecţii
are la echipa naţională portarul în vârstă de 31 de ani

83
de meciuri
a jucat Coman pentru rivala dinamoviştilor, Rapid

DERBY-UL A AMÂNAT TRANSFERUL

În aceste condiţii, „Robocop“ este ca şi transferat de către Dinamo, dar jucătorul a ezitat să îşi anunţe oficial următoarea destinaţie, motivul fiind extrem de simplu: cele două formaţii care se luptă pentru semnătura sa s-au duelat chiar ieri-seară, de aceea Coman nu ar fi dorit să declanşeze înainte de meci un război psihologic între suporteri. Totuşi, prietenii jucătorului, la fel ca şi apropiaţii clubului din „Ştefan cel Mare“, au fost deja înştiinţaţi că astăzi după-amiază Dani Coman va rupe tăcerea şi va admite că noua lui echipă este Dinamo. Situaţia face ca Ioan Andone să decidă despărţirea, temporară sau definitivă, de unul sau mai mulţi dintre cei patru portari actuali ai lui Dinamo: Dolha, Curcă, Naumovski sau Bălgrădean. O alegere delicată, dar evident plăcută pentru tehnicianul „câinilor“, care va avea în sfârşit acoperit unul dintre posturile deficitare ale echipei, cel al portarului.

www.prosport.ro

OPINIE

OFSAID

Marius GEANTĂ
marius.geanta@prosport.ro

UMBRA CU MĂNUȘI

Pe bune, nici nu ne dăm seama lângă cine trăim. 20 de ani nu au fost suficienți pentru a înțelege ce înseamnă Duckadam pentru Steaua. Pentru fotbalul românesc și, fără exagerare, pentru România. Câți compatrioți care să-și fi pus amprenta atât de puternic pe o acțiune cu impact planetar, chiar atunci când trebuia, cunoașteți? ***Câți campioni români de nivelul eroului de la Sevilla credeți că se vor mai naște în următorul secol în, uau!, „țara care deține ownershipul Carpaților"?*** Și, sincron, cât de repede vor fi înghițiți de marea uitare care l-a încăput pe omul pentru care nicio poartă nu a fost prea mare?

Duckadam nu trebuie judecat pentru că a acceptat să vină acum în Ghencea, ci noi toți trebuie să ne întrebăm cum dracu' de am transformat un simbol în vameș și, recent, în aspirant la statutul de emigrant.

Nu știm dacă Helmuth Duckadam ar fi putut să antreneze o echipă. Sau măcar portarii. Ori vreo echipă de juniori. După cum nu știm dacă se va descurca, în cazul în care va avea pârghiile necesare, ca șef al Stelei 2010.

Dar un lucru este cert: nu ar fi trebuit să treacă două decenii pentru ca acest mare om să fie rechemat acolo de unde niciodată nu ar fi trebuit să plece! Iată cum, în felul lui adesea de neînțeles, Becali reușește să repare o nedreptate cu originea într-o perioadă din istoria Stelei pe care avem tendința, prin raportare la prezent, să o vedem într-o absolută strălucire.

Numai că dintre aceste raze se ridică o umbră imensă cu mustață, mănuși, bun-simț și suflet mare gata să apere, de data asta, nu patru penalty-uri la rând, ci de-a dreptul un destin roș-albastru.

ADVERSAR

GRASSHOPPER, VICTORIE ÎN DEPLASARE

Aflată la ultimul test înaintea confruntării cu Steaua din play-off-ul Europa League, Grasshopper Zürich a reușit să câștige cu 2-1 meciul pe care l-a disputat în deplasare, la St. Gallen. Golurile viitoarei adversare a roș-albaștrilor au fost marcate de Salitic și Bundebele. Cu acest succes, „lăcustele" au urcat pe locul 8 din 10, cu cinci puncte din tot atâtea partide.

ECHIPĂ / STEAUA ȘI-A RECUPERAT GOLGHETERUL, CARE VA JUCA ÎN ROȘU ȘI ALBASTRU DUPĂ 98 DE ZILE

I SE FACE LOC

26 de goluri a marcat grecul în Liga I pentru Steaua în cele două sezoane petrecute în Ghencea

Foto: Răzvan LUPICĂ

Kapetanos nu a mai evoluat din primul minut într-un meci oficial de peste trei luni, dar Dumitrescu îl va folosi titular astăzi

Nicu BĂDESCU
nicu.badescu@prosport.ro

Ilie Dumitrescu nu va schimba prea mult primul „11" față de primele trei meciuri, când echipa era pregătită de Victor Pițurcă. De fapt, singura modificare pe care noul tehnician din Ghencea o va opera va fi înlocuirea lui Alexandru Păcurar cu Pantelis Kapetanos.

Grecul va reveni astfel, după aproape 100 de zile, în tricoul Stelei, mai exact 98, atâtea câte au trecut de la meciul pe care roș-albaștrii îl disputau în etapa a 32-a a sezonului trecut la Vaslui. De atunci, deși a fost în lotul Greciei la Cupa Mondială din Africa de Sud și a reușit să prindă ultimele două amicale ale Stelei, Kapetanos nu a mai evoluat vreodată într-un meci de la început.

54 DE MINUTE ÎN TREI LUNI

Pantelis a avut o vară extrem de dezamăgitoare. După ce a părăsit Steaua pentru a se alătura națională Greciei, atacantul nu a mai evoluat legat nici măcar o oră. În Africa de Sud, la Cupa Mondială, Kape nu a apărut decât în primul meci, cu Coreea de Sud, și atunci destul de târziu, selecționerul Rehhagel introducându-l abia în minutul 61. Cum Grecia nu a trecut de grupe, aventura la Mondiale a golgheterului stelist s-a terminat pe 22 iunie. După o vacanță de două săptămâni și jumătate, Pantelis nu a mai prins decât două amicale ale Stelei, dar Pițurcă nu l-a folosit decât contra lui Ferencvaros, din minutul 65. Astfel, într-un interval de aproape 100 de zile, Kapetanos nu a jucat decât 54 de minute.

ȘI-A REVENIT DUPĂ ACCIDENTARE

Deși multă lume a speculat faptul că atacantul grec nu ar fi pe placul lui Victor Pițurcă și că tocmai de aceea fostul selecționer nu l-ar fi folosit în primele meciuri din Liga I, lucrurile nu au stat deloc așa. De fapt, chiar înaintea primei etape, Kapetanos s-a lovit în cadrul unuia dintre antrenamente la tendonul lui Ahile de la piciorul drept și a fost indisponibil două săptămâni. A revenit la antrenamente abia după meciul cu FC Brașov și, cu toate că nu este apt 100%, va fi folosit titular de către Ilie Dumitrescu în această seară, contra Brăneștiului.

STEAUA	AZI, 20:30	BRĂNEȘTI
antrenor: Ilie DUMITRESCU	ANTENA 1	antrenor: Ilie STAN

Sistem de joc: 4-1-3-2

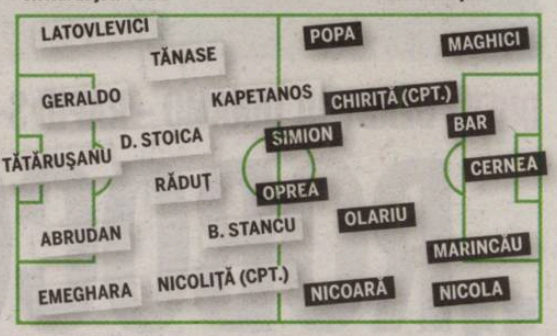

Sistem de joc: 4-4-2

Rezerve: 33. Lungu, 2. Todorov, 6. Gardoș, 11. Păcurar, 20. Anghelov, 24. Surdu, 26. Bicfalvi
Absenți: Szekely (accidentat), Stanca (suspendat), Bonfim (nelegitimat)

Rezerve: 1. Bordenianu, 19. Zuluf, 25. Novac, 29. C. Prodan, 30. Avram, 20. Ispir, 26. V. Negru
Absent: Velicu (accidentat)

Arbitru: Sebastian Coltescu (Craiova) • **Asistenți:** Cristian Nica (Ploiești) și Dragoș Iliescu (Craiova) • **Stadion:** Steaua (București) • **Bilete:** 10 lei – peluze, 15 lei – tribuna a II-a, 20 lei – tribuna I, 40 lei – tribuna 0, 75 lei – fotolii

PROGRAMUL LUI KAPE ÎN ULTIMELE 100 DE ZILE:

10 mai 2010
Joacă ultimul meci oficial pentru Steaua, 1-2 cu FC Vaslui

21 mai 2010
Pleacă în cantonamentul național al Greciei

12 iunie 2010
Joacă singurele sale minute la CM, contra Coreei de Sud

22 iunie 2010
Părăsește Africa de Sud după ce națională Greciei a fost eliminată încă din grupe

9 iulie 2010
Ajunge în al doilea cantonament al Stelei din Austria

11 iulie 2010
Joacă 25 de minute în amicalul cu Ferencvaros, când este în premieră căpitanul Stelei

16 august 2010
Va fi titular în premieră în acest sezon, contra Victoriei Brănești

SUPORTERII SE ȚIN TARE

INCREDIBIL / PÂNĂ VINERI DUPĂ-AMIAZA SE VÂNDUSERĂ 200 DE BILETE PENTRU MECIUL CU BRĂNEȘTI ȘI 7 BILETE PENTRU PARTIDA DE JOI CU ZÜRICH

Foto: Răzvan LUPICĂ

Gestul suporterilor de a nu veni la acest meci e probabil o răzbunare a lor pentru plecarea lui Pițurcă şi a mea
Emeric Ienei, fost antrenor Steaua

24
de mii de spectatori
au venit la ultimul meci de acasă al Stelei, cel cu U Craiova, scor 2-1

Ieri, casele de bilete au fost închise, dar astăzi, începând cu ora 10:00, se vor redeschide pentru cei care vor să-şi cumpere tichet la meciul cu Brăneşti şi pentru partida cu Grasshopper

10
lei
costă cel mai ieftin bilet la meciul cu Brăneşti

Eu le-am spus fanilor că ar trebui să-l ignore pe patron, să nu mai reia acel conflict, dar e greu să nu-l bagi în seamă când el apare peste tot la televizor
Emeric Ienei, fost antrenor Steaua

DIFERENȚE *Stadionul a fost plin la meciul cu Universitatea. Ilie Dumitrescu spera ca suporterii să-l susțină în număr mare și la primul său meci ca antrenor la Steaua*

Foto: Cosmin MOȚEI

Foto: Cosmin MOȚEI

Foto: Cosmin MOȚEI

Ilie Dumitrescu a avut o tentativă eşuată de a face un pact cu liderii galeriilor Nord şi Sud

Daniel VLAD
daniel.vlad@prosport.ro

Campania inițiată în urmă cu o săptămână de către cele două galerii ale echipei Steaua, intitulată „Nimeni la meci", pare să fi prins în Ghencea. Cel puțin așa reiese din vânzarea slabă a biletelor pentru meciul din această seară cu Victoria Brănești și pentru cel din play-off-ul Europa League, cu Grasshopper Zürich.

Reporterii ProSport au mers sâmbătă la casele de bilete ale stadionului Ghencea. Acestea au fost deschise până la ora 16:00, însă era pustiu în zonă. „Nu s-au vândut decât 200 de bilete pentru partida cu Brănești și șapte bilete pentru meciul din Europa League. Luni se vor deschide din nou casele de bilete și sperăm să mai vindem atunci", au spus fetele din spatele ghișeelor. Oficialii Stelei susțineau că s-au vândut 1.200! Totuși, alta ar putea fi explicația diferenței dintre numărul mai mare de tichete vehiculat și cel aflat de la ghișee.

Fotbalul fără spectatori, practic, nu e nimic. Îmi pare rău de hotărârea suporterilor. Cred că ar fi trebuit să ne dea un răgaz mie și lui Ilie Dumitrescu
Helmuth Duckadam, președinte Steaua

APAR SAU NU CEI 4.500 DE ABONAȚI?

Din cauza vânzării sub așteptări, conducerea clubului Steaua intenționează să le dea 1.000 de bilete gratis unor fani agreați de club, numai să populeze măcar tribuna I. „În mod normal, se mizează și pe numărul mare de abonați. Aproape 4.500 de abonamente a vândut Steaua înaintea meciului cu Craiova, însă asta nu înseamnă că deținătorii acestor abonamente vor veni la meciul cu Brănești", a spus un oficial din club. La începutul acestui weekend, Ilie Dumitrescu a avut o întâlnire cu reprezentanții galeriei din Peluza Nord. A încercat să-i convingă pe aceștia că trebuie să vină la stadion pentru a-l susține pe el la primul meci în calitate de antrenor.

ILIE: „VENIȚI PENTRU MINE, NU PENTRU GIGI!"

„Veniți, dacă voi considerați că eu merit să antrenez Steaua! Faceți abstracție de războiul vostru cu Gigi", le-a spus Dumitrescu, mizând pe latura emoțională a fanilor care îi strigau până nu demult numele. Totuși, discuția nu a fost încheiată cu un rezultat favorabil pentru noul antrenor. „Noi facem protestul ăsta și pentru fostele glorii. Nu vrem să fii umilit de patron precum cei dinainte. Pițurcă și Ienei aveau puterea de a i se împotrivi patronului dacă acesta făcea excese. Acum cine să facă asta? Duckadam?", au spus câțiva susținători. „De ce nu-i acordați încredere lui Helmuth? Ienei sau Duckadam, tot aia sunt, tot stelişti", ar fi replicat Ilie. „Duckadam niciodată nu s-a contrat cu creditorul. Pe când Ienei avea curajul să-i spună unde greșește", a venit răspunsul ultraşilor. Un moment amuzant a fost atunci când un fan mai tânăr i s-a adresat antrenorului cu „nea Ilie". „Nu-mi spune așa, ci Mister", l-a corectat Ilie. ■

OPINIE
BERGODI: „A ÎNCEPUT CIRCUL ÎN GHENCEA, NU?"

Fost antrenor al Stelei, actualmente la Modena, **Cristiano Bergodi (foto)** a comentat situația tensionată din Ghencea după plecarea lui Pițurcă. „A început circul, nu? Sincer, eu credeam că Pițurcă va rezista cel puțin șase luni la Steaua. Dacă nu a rezistat el, care e o persoană importantă în fotbalul din România, cine să reziste? Îmi pare rău pentru Pițurcă, a vrut să facă ceva deosebit. Asta e...", a spus tehnicianul italian pentru Prima TV.

REPLICI
GIGI BECALI L-A SUPĂRAT PE ANTRENORUL BRĂNEŞTIULUI

Patronul stelist l-a enervat puțin pe Ilie Stan, tehnicianul echipei Victoria Brănești, atunci când a declarat că antrenorul nou-promovatei l-a sunat pe Bumbescu să se intereseze dacă se afla și el pe lista Stelei după plecarea lui Pițurcă. „Nu e adevărat că l-am întrebat pe Bumbescu așa ceva! Nu mă voi autopropune niciodată undeva. Sper să ajung la Steaua numai pe munca mea", a spus Ilie Stan la GSP TV.

STAFF
PEDRAZZINI A REVENIT LA STEAUA

Massimo Pedrazzini (foto) va lucra din nou pentru echipa din Ghencea. După ce Florin Marin a demisionat, italianul va fi acum cel care va urmări viitorii adversari ai formației pregătite de Ilie Dumitrescu. El s-a aflat aseară la partida dintre St. Gall și Grasshopper Zürich pentru a-i putea da apoi detalii antrenorului stelist despre adversara roș-albaștrilor de joi, din play-off-ul Europa League.

EVENIMENT
GIGI BECALI A FOST ÎN ALBANIA

Weekendul care tocmai s-a încheiat a fost unul plin pentru Gigi Becali. Patronul Stelei a plecat în Albania, în localitatea Voskopoje, acolo unde, împreună cu mai multe rude și prieteni, a participat la cea mai importantă sărbătoare a machidonilor din toată lumea. Chiar și așa, Becali se va întoarce în timp util în România pentru a participa la primul meci al lui Ilie Dumitrescu pe banca Stelei, contra Victoriei Brănești.

U CRAIOVA 1
TIMIŞOARA 1

www.prosport.ro

GAZ METAN
este liderul surprinzător al Ligii I

Loc	Echipa	M	V	E	Î	Gol.	Pct.	Ad.
★ 1	Gaz Metan	4	3	1	0	10-4	10	+4
★ 2	Dinamo	4	3	1	0	12-8	10	+4
● 3	Oţelul Galaţi	3	2	1	0	3-0	7	+4
● 4	FC Braşov	4	2	1	1	6-4	7	+1
● 5	Steaua	3	2	1	0	5-3	7	+4
● 6	Poli Timişoara	4	1	3	0	8-7	6	0
7	Gloria Bistriţa	4	1	2	1	8-7	5	-1
8	CFR Cluj	4	1	2	1	6-5	5	-1
9	Rapid	4	1	2	1	4-3	5	-1
10	FC Vaslui	4	1	2	1	4-5	5	-1
11	FCM Tg. Mureş	3	1	1	1	2-2	4	-2
12	„U" Cluj	4	1	1	2	4-6	4	-2
13	Victoria Brăneşti	3	1	0	2	3-5	3	-3
14	Sp. Studenţesc	4	1	0	3	7-11	3	-3
▼ 15	U Craiova	4	0	2	2	2-4	2	-4
▼ 16	Unirea Urziceni	4	0	2	2	0-2	2	-4
▼ 17	Astra Ploieşti	4	0	2	2	4-7	2	-4
▼ 18	Pandurii Tg. Jiu	4	0	2	2	2-7	2	-4

Legendă: ★ LC ● Europa League, plus câştigătoarea Cupei ▼ retrogradare

ETAPA A IV-A		ETAPA A V-A		
Vineri		**Vineri, 20 august**		
CFR – Astra	2-2	Sportul – CFR	18:00	Digi
Bistriţa – Pandurii	3-0	Rapid – Bistriţa	20:30	A1
Sâmbătă		**Sâmbătă, 21 august**		
Urziceni – „U" Cluj	0-1	Tg. Mureş – Dinamo	18:00	Digi
FC Vaslui – FC Braşov	2-1	Astra – U Craiova	20:00	GSP TV
Ieri		Pandurii – Gaz Metan	22:00	GSP TV
Mediaş – Sportul	3-0	**Duminică, 22 august**		
Dinamo – Rapid	3-2	„U" Cluj – Oţelul	18:00	GSP TV
Craiova – Timişoara	1-1	FC Vaslui – Steaua	20:00	Digi
Azi		Timişoara – Brăneşti	22:00	GSP TV
Oţelul – Tg. Mureş	GSP TV 18:00	**Luni, 23 august**		
Steaua – Brăneşti	A1 20:30	FC Braşov – Urziceni	20:00	Digi

OPINIE

Dan FILOTI

CORNER

dan.filoti
@prosport.ro

ZICU ÎNTRISTĂ BĂNIA

Pe lângă primul derby al acestui sezon, Dinamo - Rapid, etapa aceasta a mai consemnat un eveniment îndelung aşteptat: revenirea Craiovei acasă. ***Revederea oltenilor cu echipa de suflet a fost emoţionantă. Centralul sau mai târziu „Ion Oblemenco" a fost stadionul ce a marcat copilăria unei generaţii însemnate numeric de microbişti. Imaginile acelea alb-negru cu miile de suporteri umplând tribunele cu ore bune înainte de începerea meciurilor stăruie pe retină.*** Coifuri din ziare sau căciuli ce la final erau aruncate de bucurie în aer.

Atunci, Balaci era pe teren. Acum e în tribună, pe locul de unde tatăl său îl privea jucând, şi stă flancat de olteni neaoşi. În spatele lui e unul cu maieul ridicat peste burtă, a cărui soţie sparge profesional seminţe de floare. Cadrele acelea cu stadionul aproape plin, viu colorat şi fremătând, sunt frumoase şi parcă totul are valoare de simbol. Pe bancă, metronomul din timpurile Maximei, Aurică Ţicleanu, încearcă să găsească soluţii pentru a bate una dintre cele mai în formă echipe ale startului de sezon. Din poartă, băiatul cel mai mic al marelui Lung îl ajută teribil cu intervenţiile sale, iar în atac Alex Piţurcă face exact ce putea învăţa mai bine de la tatăl său: speculează. Îngândurat spre încruntat, Mititelu scrutează de la oficială totul şi chiar dacă nu o arată, se bucură în sufletul său de moment. ***Nu apucă să o facă şi pentru rezultat, întrucât renăscutul în violet Ianis Zicu vine să strice sărbătoarea oltenească înscriind un gol parşiv exact în momentul în care nu se mai putea face nimic de către exuberanţii în alb şi albastru.***

LOPES, TITULAR ÎN PREMIERĂ!

David Lopes (foto) a fost aseară titular pentru prima dată pentru Universitatea. Brazilianul a jucat excelent la închidere, a blocat majoritatea acţiunilor de atac ale timişorenilor şi a luat un „galben" în minutul 18 pentru un fault asupra lui Alexa.

ZICU, OMUL NEGRU

PE FAZĂ *Mihai Costea (în stânga) s-a zbătut mult aseară, dar fără folos. Craiova nu a putut obţine prima victorie în acest sezon al Ligii I*

Foto: Florin CEAUŞU

Rezultatul e echitabil. Timişoara a meritat să egaleze
Adrian Mititelu, patron Craiova

Poli a egalat la ultima fază prin Zicu. În sezonul trecut, bănăţenii au câştigat în Bănie tot pe final

Adrian IOSUB
adrian.iosub@prosport.ro

Pentru Universitatea, „deposedată" în ultimele luni de tot ce are în comun cu istoria sa glorioasă, campionatul a început abia ieri. Stadionul „Ion Oblemenco" a redevenit punctul de întâlnire al emoţiilor, al orgoliilor şi a pasiunii oltenilor.

Ţicleanu s-a ţinut de cuvânt după umilinţa de la Buzău şi a propus un prim 11 surprinzător pentru meciul revenirii, cu Lopes şi tânărul Roman titulari în premieră. Jocul nu s-a schimbat însă prea mult. Apăsaţi de greutatea ultimului loc, oltenii au preferat mai întâi să fie atenţi în apărare şi abia apoi să atace poarta lui Taborda. Nici Timişoara nu a propus o construcţie mai elaborată, aşa că puţinele ocazii au venit mai mult întâmplător, sau din şuturi de la distanţă. Piţurcă ('21) şi Prepeliţă ('44) au fost singurii care au ridicat tribunele în picioare într-o primă repriză slabă, în timp ce la bănăţeni doar Alexa ('23) a punctat la impresia artistică. Poli a fost totuşi aproape să plece în avantaj la cabine, după o dublă ocazie. Mai întâi, Iliev a fost aproape de autogol, după ce a respins o minge în bara propriei porţi, pentru ca apoi Lung să scoată excepţional lovitura de cap a lui Scutaru.

Cei 100 de suporteri ai Timişoarei care au făcut deplasarea în Bănie au fost la un pas să se încaiere cu fanii Craiovei, dar jandarmii au oprit totul la timp

Contra a fost rezervă şi a avut timp înainte de meci să urce până la tribuna oficială, pentru a urmări câteva minute din Dinamo - Rapid

ZICU, ARMA LETALĂ A LUI POLI

Şi dacă nu şi-au băgat-o oltenii în proprie poartă au reuşit în mare măsură timişorenii. La şapte minute de la reluare, la o fază care nu anunţa nimic, Luchin şi Cisovski s-au dat cap în cap în loc să respingă şi i-au pus mingea pe tavă lui Piţurcă, care nu avea cum să rateze din şase metri. În disperare de cauză, Petrovic a renunţat la orice fel de precauţie şi a mizat totul pe atac. În minutul 90+2, Zicu a dat lovitura şi a adus un punct Timişoarei!

U CRAIOVA 1-1 POLI TIMIŞOARA
0-0
Antrenor: Aurel Ţicleanu — Antrenor: Vladimir Petrovic

'52 AL. PIŢURCĂ • 1-0 ⚽ — ⚽ '90+2 ZICU • 1-1

21. LUNG ★★★		99. TABORDA ★★	
18. DĂNĂNAE ★★		13. SCUTARU ★★	
7. GÂMAN ★★		(10. TAMEŞ ★, '61)	
4. ILIEV ★★		4. LUCHIN ★	
6. CIUCĂ ★★		28. CISOVSKI ★	'85
13. DILEVSKI ★		8. SEPSI ★★	
3. LOPES ★★	'18	5. ALEXA (CPT.) ★★	
30. PREPELIŢĂ (CPT.) ★	'35	55. BOURCEANU ★★	'59
92. ROMAN ★★		21. GOGA ★	
(2. BĂRBOIANU ★, '60)		(22. CONTRA ★, '46)	
27. AL. PIŢURCĂ ★★★		17. MAGERA ★★	
(19. STOIÂNOF, '76)	'87	7. CURTEAN ★	
9. M. COSTEA ★★		(27. ZICU ★★★, '64)	
(25. FIRŢULESCU, '89)		9. AXENTE ★★	'28

Rezerve: 1. Hotoboc, 5. Buşu, 20. Dina, 28. Gângioveanu

Rezerve: 29. Pantilimon, 14. Mera, 20. Popovic, 18. Popovici

Jucătorul meciului: ZICU ★★★

Arbitru: Augustus Constantin ★★ (Rm. Vâlcea) • **Asistenţi:** Octavian Sovre ★★ (Oradea) şi Adrian Vidan ★★★ (Bucureşti) • **Stadion:** „Ion Oblemenco" (Craiova) • **Spectatori:** 18.000

WOBAY OUT. ROMAN TITULAR!

Altădată unul dintre cei mai importanţi jucători din lot, Julius Wobay a căzut în dizgraţia oltenilor. Acesta nu a prins nici măcar lotul la partida cu Poli Timişoara, după o divergenţă avută în cursul săptămânii cu oficialii clubului. Wobay a bifat doar 12 minute în acest sezon pentru Ştiinţa, în partida cu Steaua. Altfel, Mihai Roman a fost marea surpriză a lui Aurel Ţicleanu pentru partida cu Timişoara. Atacantul de numai 18 ani a fost trimis pe teren încă din primul minut, pentru întâia dată în carieră.

PUBLICITATE

INGENIOZITATE *18.000 de olteni au fost aseară pe „Ion Oblemenco" pentru a vedea Știința lui Aurel Țicleanu la lucru. Unii dintre ei au încercat să fie cât mai originali*

PARIEZI? STANLEYBET GARANTEAZĂ!

FAZA ETAPEI oferită de

Stanleybet pariază englezește!

1 campionii cofelor

AU AVUT NOROC CU HART

Manchester City a scos sâmbătă un punct pe terenul lui Tottenham, dar jocul cetățenilor a lăsat de dorit

Robert VĂTAFU
robert.vatafu@prosport.ro

Manchester City, adversara Timișoarei de joi din play-off-ul Europa League, a debutat sâmbătă cu o remiză în noul sezon din Premier League, 0-0 pe terenul lui Tottenham.

Cele 120 de milioane de euro cheltuite pe transferuri în această vară nu au fost de ajuns pentru ca Manchester City să înceapă campionatul cu o victorie. Ce-i drept, nici adversarul, Tottenham, nu a fost unul slab cotat, însă jocul echipei lui Mancini a lăsat mult de dorit. Marile ocazii ale meciului le-au avut londonezii, care s-au lovit însă de portarul Hart (foto, în dreapta), cel mai bun om de pe teren. Dintre noile achiziții, Mancini a început sâmbătă din primul minut cu Kolarov, Yaya Toure și David Silva. Italianul a ales să joace cu un singur vârf, Tevez, ținându-l pe bancă până spre finalul meciului pe Adebayor.

Jocul slab al „cetățenilor" pare să-l fi adus la limita răbdării pe șeicul Mansour, proprietarul lui City. Presa engleză scrie că postul lui Mancini este în pericol și avansează deja numele noului antrenor: Fabio Capello, selecționerul Angliei, care la rândul lui nu mai e nici el dorit de oficialii federației. ■

Foto: EPA

ATMOSFERĂ / UNIVERSITATEA A FOST ÎNTÂMPINATĂ CU ENTUZIASM DE 18.000 DE SUPORTERI, DUPĂ OPT LUNI DEPARTE DE CASĂ

BALACI, ȘEF DE GALERIE

„Minunea Blondă" a urmărit partida cu Poli Timișoara din mijlocul fanilor de la tribuna I

Adrian IOSUB
adrian.iosub@prosport.ro

Craiova trăiește din nou pentru fotbal. 18.000 de olteni au readus aseară la viață stadionul „Ion Oblemenco". Printre ei, și Ilie Balaci.

Olteni au o versiune proprie a proverbului „Speranța moare ultima". La ei, speranța nu moare niciodată. După ani și ani de eșecuri, de pe ultimul loc și cu umilința din meciul cu Victoria Brănești încă vie în mintea tuturor, Universitatea reușește totuși să aducă fani la stadion. Aceștia sunt dispuși încă să aștepte acea echipă care să le aducă din nou trofee în Bănie. Nerăbdători după opt luni de abstinență fotbalistică, fanii au început să populeze arena chiar și cu două ore înainte de joc, convinși că pot împinge de la spate Știința în meciul cu Poli.

BALACI ȘI TILIHOI, ÎN MIJLOCUL FANILOR

Printre cei 18.000 de susținători din tribună, Universitatea a avut și fani de lux. Așa cum a anunțat într-un interviu în ProSport, Ilie Balaci a urmărit partida de aseară din mijlocul fanilor. Acesta a luat loc la tribuna I, deasupra tunelului de acces la vestiare, acolo unde și tatăl său îi urmărea evoluțiile. „O să iau locul lui tata. Cât am jucat eu fotbal, el numai acolo a stat, niciodată la oficială", și-a motivat Balaci gestul în ProSport. „Minunea Blondă" a urmărit partida împreună cu o altă glorie a Craiovei Maxima, Nicolae Tilihoi. ■

ATAȘAMENT *Balaci (încercuit) s-a simțit bine printre miile de fani care au încurajat Știința la partida de aseară, cu Timișoara*

Fotografii: Florin CEAUȘU

„ANTRENORII SUNT VINOVAŢI!“

Iuliu Mureşan i-a taxat deschis, după 2-2 cu Astra, pe Mandorlini şi stafful acestuia

Cristian CUCOLAŞ
cristian.cucolas@prosport.ro

Campioana a pierdut punctul forte cu care a luat titlul în sezonul trecut. „Greşim în apărare pentru că suntem obosiţi. Antrenorii sunt vinovaţi de asta!", a arătat cu degetul preşedintele Iuliu Mureşan.

În startul noului sezon, după cinci jocuri oficiale, defensiva CFR-ului a arătat ca un şvaiţer. A încasat nu mai puţin de şapte goluri şi e departe de forţa cu care s-a lăudat în campionatul trecut! Preşedintele campioanei ştie care e cauza. „Echipa e obosită, am făcut greşeli în pregătire. Ştim asta, antrenorii sunt vinovaţi. La finalul meciului cu Astra, apărarea nu mai stătea în picioare", i-a criticat deschis Mureşan pe **Mandorlini (foto)** şi pe colaboratorii săi. Clujenii au luat cinci goluri în ultimele două jocuri de campionat, cu Poli şi Astra, după ce în campionatul trecut CFR a avut defensiva numărul 1 din Liga I. 23 de goluri în 34 de etape a fost bilanţul apărării lui Mandorlini în sezonul în care CFR a luat toate trofeele din România.

Foto: Dan TĂUŢAN

Suntem în creştere, dar nu avem nici noroc în startul ăsta de campionat
Andrea Mandorlini, antrenor CFR Cluj

PICCOLO: „NU SUNTEM ÎN FORMĂ!"

Cuplul Cadu - Piccolo a avut slăbiciuni în partida cu Astra, la fel ca şi în Banat. „Da, aşa e, nu pot nega că am făcut greşeli. Ştiu că atât eu, cât şi colegii mei putem mult mai mult! Vom arăta pe viitor, doar suntem aceeaşi echipă care în campionatul trecut a câştigat tot!", a admis Piccolo. ■

SURPRIZĂ / SPORTUL LUI SELYMES A FOST ADORMIT DE O ECHIPĂ LA CARE ERIC A FĂCUT SPECTACOL

„GAŞCA NEBUNĂ“ E LA MEDIAŞ!

Foto: Sebastian MARCOVICI

Nu ne propunem titlul, ci să urcăm câte două locuri în fiecare an. Poate în 2016 vom lupta pentru campionat
Cristi Pustai, antrenor Gaz Metan

Trupa lui Pustai a adunat 10 puncte după patru etape, exact cât au împreună CFR şi FC Vaslui

Sebastian MARCOVICI
redactiacluj@prosport.ro

Cu un Pleşca în formă de zile mari, medieşenii au trecut ieri şi de Sportul, scor 3-0, şi continuă seria incredibilă de rezultate pozitive în acest debut de sezon.

Sportul a anunţat înainte de meci că merge la Sibiu să ia puncte şi să dea goluri. „Gaşca nebună" din Regie a dormit în ghete la prima fază fixă, iar turnul de control al Gazului, Zarko Markovic, s-a înălţat nestingherit la o centrare a lui Eric şi a înscris cu capul fără speranţă pentru Viciu. Sportul a replicat doar prin nervozitate în primele 15 minute, când Varga şi Ciupe au primit „galbene" pentru proteste. Egalarea putea veni din centrarea lui Ciupe, dar Bălan a şutat defectuos din 5 metri, direct în Pleşca, în minutul 30. Muntean a ratat apoi de două ori golul de 2-0, iar Todea a încheiat prima repriză cu un şut periculos din 18 metri.

RĂZVAN PLEŞCA A ÎNCHIS POARTA

La reluare, Sportul a atacat mai mult, căutând egalarea, dar la rampă a ieşit Pleşca, în condiţiile în care Mediaşul a suferit în apărare după ce Markovic a ieşit accidentat. Bălan l-a luat din nou la ţintă pe Pleşca în minutul 49 şi tot el l-a scos din nou în evidenţă în minutul 53 pe portarul Mediaşului, cu un şut din lovitură liberă de la 20 de metri. Ocaziile aveau să se răzbune în minutul 63, când Pârvulescu a centrat perfect de pe stânga, iar Munteanu a marcat cu un şut la vinclu din 9 metri lateral dreapta.

Şi cum meciul nu se putea încheia fără ca Eric să încrie, brazilianul şi-a arătat din nou clasa în minutul 71, când l-a lăsat spectator pe Viciu cu un şut imparabil de la 18 metri, din lovitură liberă. Ferfelea a trecut pe lângă golul de onoare în minutul 84, dar bara s-a opus şutului său de la 10 metri lateral dreapta. Mediaşul ajunge la 10 puncte după patru etape şi se anunţă una dintre surprizele plăcute ale acestei ediţii a Ligii I. ■

GAZ METAN 3-0 (1-0) **SPORTUL STUD.**
Antrenor: Cristi PUSTAI — Antrenor: Tibor SELYMES

'7 MARKOVIC • 1-0
'63 MUNTEANU • 2-0
'71 ERIC • 3-0

12. PLEŞCA	★★★		33. VICIU	■
3. TRTOVAC	★★		15. CIUPE	★ '11
13. AKAKY	★★★		24. PATRICHE	★
19. LAZĂR	★★★ '56		13. GHINGA	★
25. MARKOVIC	★★★		29. FARMACHE	■
(7. KUBALA, ★★ '50)			(23. MAXIM, ★ 46)	'61
21. TODEA (CPT.)	★★ '12		22. POSTOLACHE	★
15. HOBAN	★★		(10. FERFELEA, ★ '63)	
5. MUNTEANU	★★★ '62		30. IRIMIA 1	
27. ERIC	★★★ '71		19. CRUCERU	★ '65
(17. DUDIŢĂ, ★★ '72)			(21. NICOLA, ★ '71)	
18. PÂRVULESCU	★★★		20. D. VARGA	★ '12
2. AGANOVIC	★★★ '66		28. T. BĂLAN	★ '67
(10. SILVĂŞAN, ★ '73)			9. CURELEA (CPT.)	★

Rezerve: 1. Portnoj, 9. Liţu, 16. Zaharia, 80. R. Miclea
Rezerve: 12. Niculescu, 5. Lung, 8. Nae, 25. Dobre

Jucătorul meciului: PLEŞCA ★★★

Arbitru: Istvan Kovacs ★★★ (Carei); **Asistenţi:** Gero Szabo ★★★ (Cluj) şi Nicolae Meghesan ★★★ (Târnăveni); **Stadion:** Voinţa (Sibiu); **Spectatori:** 3.500

OŢELUL — AZI, 18:00, GSP TV — **TG. MUREŞ**
antrenor: Dorinel MUNTEANU — antrenor: Adrian FALUB
Sistem de joc: 4-2-3-1 — Sistem de joc: 4-4-2

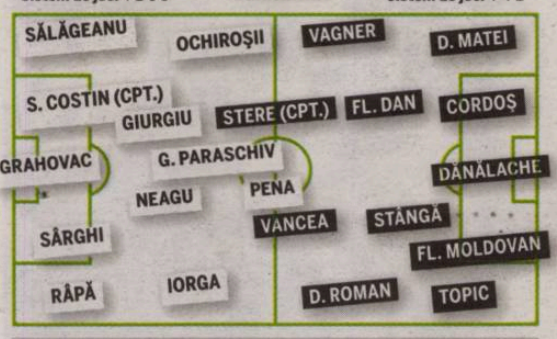

Rezerve: 22. Abraham, 20. Cojoc, 30. Perendija, 32. Borbely, 8. Antal, 14. S. Ilie, 37. Viglianti
Absent: Ibeh (accidentat)

Rezerve: 22. Botoşer, 3. Bălău, 5. Onicaş, 10. Casquero, 20. Cr. Pop, 23. Veljovic, 29. Didi
Absenţi: Sfârlea, Miclăuş (accidentaţi)

Arbitru: Dragoş Istrate (Bucureşti) • **Asistenţi:** Aurel Onită şi Paul Dimancea (ambii din Constanţa) • **Stadion:** Oţelul (Galaţi) • **Bilete:** 15 lei - tribuna I, 10 lei - tribuna a II-a, 7 lei - peluze

GAZ METAN
ERIC A AJUNS LA COTA 7

Mijlocaşul brazilian al Mediaşului a punctat şi ieri, după ce în primele trei etape a reuşit câte o „dublă" în fiecare meci. Eric are un început de sezon asemănător cu cel al lui Gabriel Paraschiv în 2008-2009, fotbalistul Oţelului punctând, de asemenea, de şapte ori în primele patru etape. „Mă bucur că am marcat şi echipa a învins. Obiectivul pentru tur a rămas să dau 10 goluri", a spus Eric. (Sebastian MARCOVICI)

OŢELUL
„MĂ TEM DE MECIUL CU MUREŞ"

Directorul general al echipei Oţelul Galaţi, **Marius Stan (foto)**, este de părere că partida cu FCM Tg. Mureş de azi, ora 18:00, va fi mai dificilă decât pare. „Chiar mă tem din jocul acesta şi n-o spun de complezenţă. Ne temem de noi, de propriile slăbiciuni, iar cel mai greu de câştigat puncte sunt cele pe care trebuie să le câştigi. Când joci cu o nou-promovată, teoretic ai prima şansă, şi lucrul acesta nu ne avantajează", a afirmat Marius Stan.

ROMÂNUL CARE L-A ANTRENAT PE EUSEBIO

Timişoreanul Elek Schwartz a pregătit timp de şapte ani naţionala Olandei şi a dus-o pe Benfica în finala Cupei Campionilor Europeni!

Andrei NOURESCU
andrei.nourescu@prosport.ro

Când vorbim despre cei mai titraţi antrenori români de fotbal, numele rostite cel mai des sunt Mircea Lucescu, Anghel Iordănescu sau, mai departe, Ştefan Covaci.

Puţină lume ştie însă despre existenţa unui antrenor român cu un palmares pe care l-ar invidia şi Mircea Lucescu. Este vorba de Elek Schwartz, un român născut la Timişoara în 1908 şi care a ajuns la un nivel extrem de înalt, antrenând atât naţionala Olandei, dar şi echipa Benfica Lisabona, la care juca atunci celebrul Eusebio.

Elek Schwartz a început să joace fotbal la Timişoara. În 1932, în timpul unui turneu în Franţa, a preferat să emigreze şi a fugit din ţară. A jucat apoi în Ligue 1 la FC Hyères (1932-1934), AS Cannes (1934-1936), Racing Strasbourg (1936-1938) şi Red Star Olympique (1938/39), dar ca jucător nu avea nici pe departe să se apropie de nivelul de performanţe pe care le-a reuşit mai târziu ca antrenor.

Schwartz şi-a început cariera de antrenor în Franţa la AS Cannes (1948/49), iar de acolo a continuat la AS Monaco (1950-1952) şi Le Havre (1952/53). A trecut apoi în Germania, unde după o perioadă a ajuns, în 1955, la campioana de atunci a Germaniei, Rot-Weiss Essen. Cu care nu a reuşit însă mare lucru, clasându-se abia pe locurile 4 şi 8.

ANTRENOR AL NAŢIONALEI OLANDEI

După ce a plecat de la Rot-Weiss Essen, Schwartz a fost ales de federaţia batavă şi i s-a încredinţat conducerea naţionalei olandeze . Elek Schwartz avea să stea pe banca tehnică a echipei care avea să devină „Portocala mecanică" nu mai puţin de 49 de meciuri, în perioada 1957-1964. Unul dintre rezultatele cu care a făcut istorie a fost victoria cu 1-0, în 1963, împotriva campioanei mondiale de atunci, Brazilia.

FINALA CUPEI CAMPIONILOR EUROPENI CU BENFICA

Imediat ce a părăsit naţionala Olandei, Elek Schwartz a primit o ofertă de nerefuzat: să o preia pe Benfica Lisabona, echipa la care juca legendarul Eusébio. Românul a trecut la treabă şi din primul sezon a câştigat campionatul Portugaliei. Benfica a ajuns apoi să râvnească şi la laurii europeni. A trecut de Real Madrid în sferturile de finală ale Cupei Campionilor Europeni şi a ajuns chiar în finală, unde s-a impus Inter Milano cu 1-0.

Din iulie 1965, Schwartz revine în Germania, la Eintracht Frankfurt, unde implementează sistemul 4-2-4. Cea mai bună clasare a fost însă doar locul patru. Până spre finalul carierei de profesionist, în 1977, Elek Schwartz mai antrenează FC Porto, Sparta Rotterdam sau Racing Strasbourg. ■

În topul celor mai valoroşi manageri care au pregătit-o pe Benfica Lisabona, clubul l-a desemnat pe primul loc pe Bela Guttman, cel care l-a urmat pe Elek Schwartz la cârma echipei. Românul se află pe poziţia a 14-a, iar locul secund îi revine lui Jose Mourinho, care a antrenat-o nouă meciuri pe Benfica!

CARTE DE VIZITĂ

ELEK SCHWARTZ

Născut la:
23 octombrie 1908, Timişoara

A jucat la:
Kadima Timişoara, FC Hyeres (1932-1934), AS Cannes (1934-1936), Racing Strasbourg (1936-1938) şi Red Star Olympique (1938-1939)

A antrenat pe:
AS Cannes (1948-1949), AS Monaco (1950-1952), Le Havre (1952-1953), Sportfreunde Hamborn 07 (1953-1955), Rot-Weiss Essen (1955-1957), Olanda (1957-1964), Benfica (1964-1965), Eintracht Frankfurt (1965-1968), FC Porto (1969-1970), Sparta Rotterdam (1971-1972), München 1860 (1972-1973), Racing Strasbourg (1976-1977) şi SR Haguenau (1977-1979)

VEDETĂ

AVEAM ŞI-UN JUCĂTOR CELEBRU

Cam în aceeaşi perioadă în care Elek Schwartz se apuca de antrenorat, România dădea şi un fotbalist care urma să ajungă la marile puteri ale Europei. Este vorba de Nicolae Simatoc (foto), care a jucat atât la Internazionale Milano (1947-1949), cât şi la FC Barcelona (1950-1952). Simatoc s-a născut în 1920, dar a murit la numai 58 de ani, în 1978. În cariera sa de jucător a reuşit să bifeze şi opt prezenţe la echipa naţională.

Foto: Guus de Jong

FRANȚA

MARSEILLE, BORDEAUX ȘI LYON, DOAR UN PUNCT ÎN DOUĂ ETAPE!

Noul sezon din Ligue 1 a început prost pentru favorite. După două etape, ultimele două campioane, Marseille și Bordeaux, nu au niciun punct, în timp ce Lyon are unul singur! În etapa a doua, disputată în weekend, Marseille a pierdut cu 3-2 la Valenciennes, Bordeaux cu 2-1, acasă, în fața lui Toulouse, iar Lyon cu 3-2 la Caen.

SUCCES

SARA CARBONERO, CEA MAI DORITĂ FEMEIE DIN SPANIA!

Sara Carbonero (foto), iubita lui Iker Casillas, este cea mai dorită femeie din Spania, potrivit revistei FHM. Dacă anul trecut, aceeași revistă o desemna pe Sara cel mai sexy reporter sportiv din lume, acum Carbonero este visul a milioane de bărbați din Peninsula Iberică. Ea preferă, totuși, să-i fie apreciate calitățile profesionale, domeniu în care spaniolii consideră, de asemenea, că Sara este lider.

CONCEDIERE

DAT AFARĂ PENTRU CĂ NU A RESPECTAT RAMADANUL!

Iranianul Ali Karimi, jucătorul lui Steel Azin, a fost dat afară de clubul din Iran, deoarece nu a respectat Ramadanul. Oficialii lui Steel Azin au anunțat că jucătorul „a mâncat în timpul Ramadanului". În această perioadă, de la răsăritul și până la apusul soarelui, niciun musulman nu are voie să mănânce. Decizia s-a luat fără acordul prealabil al președintelui clubului iranian.

CUPA GERMANIEI

SERGIU RADU A MARCAT PENTRU COTTBUS

Sergiu Radu a înscris un gol în meciul câștigat ieri de Energie Cottbus, cu scorul de 2-1, în fața formației TuS Heeslingen, în primul tur al Cupei Germaniei. Atacantul român a marcat, în minutul 45, golul de 2-0. Într-un alt meci din Cupa Germaniei, FC Köln, cu Ioniță pe teren din minutul 82, a învins, cu scorul de 2-0, ZFC Meuselwitz.

INCREDIBIL

SORA LUI BECKHAM CERE AJUTOR SOCIAL DE 200 DE EURO!

Lynne, sora multimilionarului David Beckham, a cerut ajutor social din partea statului britanic! Suma la care este nevoită să apeleze Lynne se ridică la aproximativ 200 de euro pe săptămână. De-a lungul timpului, Beckham și-a susținut financiar sora în nenumărate rânduri, iar acum află pentru prima dată că aceasta are probleme din cauza fostului ei soț. Lynne, în vârstă de 38 de ani, a ținut secret problemele ei, pentru a nu-i afecta imaginea fratelui său.

LIVERPOOL – ARSENAL 1-1

SĂ RÂDEM CU PEPE

Portarul lui Liverpool și-a marcat un autogol de cascadorii râsului în prelungirile meciului cu Arsenal

Mihai MOLNAR
mihai.molnar@prosport.ro

Liverpool și Arsenal au încheiat ieri la egalitate, 1-1, primul derby din Premier League, programat chiar în prima etapă a sezonului. Personajul serii a fost Reina, portarul lui Liverpool înscriind în proprie poartă în finalul partidei.

Prima etapă a sezonului în Premier League a adus și primul derby. Pe „Anfield", Liverpool și-a prezentat achizițiile verii chiar într-o partidă cu rivala Arsenal: Milan Jovanovic și, mai ales, Joe Cole, fotbalistul cu șapte ani în tricoul lui Chelsea. Pe bancă, urmașul lui Benitez, Roy Hodgson. Dincolo, Koscielny și Chamakh. Iar scenariul s-a scris chiar cu aportul nou-veniților, plus un ajutor decisiv de la Pepe Reina.

JOE COLE, ELIMINAT LA DEBUT

După o primă repriză destul de ștearsă, al cărei singur eveniment notabil l-a constituit eliminarea lui Joe Cole (45), derby-ul s-a decis în partea secundă. În inferioritate, Liverpool a deschis scorul imediat după reluare, șut superb N'Gog, sub transversală! Wenger a forțat apoi totul pe cartea atacului, dar egalarea a venit de la ... Pepe Reina. În primul minut al prelungirilor, Chamakh a trimis cu capul în bară, după o lovitură liberă, iar goalkeeperul „cormoranilor", surprins avansat, s-a repliat prea mult. Din nefericire pentru el, cu balonul în brațe, și după linia porții!

REINA, DIN NOU ÎNGER ȘI DEMON

Nu e pentru prima dată când spaniolul e erou, dar și adversar pentru echipa sa, pe parcursul unui meci. În finala Cupei Angliei din 2006, cu West Ham, i-a ajutat pe „ciocănari" cu gafele sale, dar s-a revanșat la penalty-uri, unde a scos trei din patru. În sezonul următor, și-a îngropat echipa în derby-ul cu Everton, 0-3, dar a calificat-o pe Liverpool în finala Ligii Campionilor. Tot după ce a fost decisiv la penalty-uri, în semifinale, în fața rivalilor de la Chelsea. ■

LIVERPOOL	1-1	ARSENAL
antrenor: Roy Hodgson	0-0	antrenor: Arsene Wenger
	'46 N'GOG • 1-0 ⚽	⚽ '90 REINA – aut. • 1-1
Reina - Johnson, Skrtel, Carragher, Agger - Kuyt, Mascherano (78 Leiva), J. Cole, Gerrard, Jovanovic (65 Maxi Rodriguez) – N'Gog (74 Torres)		Almunia - Sagna, Koscielny, Vermaelen, Clichy – Eboue (59 Walcott), Diaby (76 Van Persie), Wilshere (60 Rosicky), Nasri - Arșavin, Chamakh
Eliminat: J. Cole (45)		Eliminat: Koscielny (90+4)

Stadion: "Anfield" Arbitru: Martin Atkinson

E puțin dezamăgitor că am pierdut două puncte în final, dar cred că a fost o performanță remarcabilă să jucăm întreaga repriză secundă în 10 oameni în fața unui Arsenal puternic
Roy Hodgson, antrenor Liverpool

PETRE DĂ ORA EXACTĂ ÎN ARABIA SAUDITĂ

„Ceasul" a marcat golul victoriei pentru Al-Nassr, în prima etapă a campionatului

Edwin ROSCH
edwin.rosch@prosport.ro

Ovidiu Petre (foto) merge ceas în Arabia Saudită! Fostul jucător al Stelei a marcat, sâmbătă, golul victoriei lui Al-Nassr în partida cu Najran, din prima etapă a campionatului.

Walter Zenga, Ovidiu Petre și Cociș au debutat cu dreptul în noul sezon: 1-0 pe terenul lui Najran. Cei doi jucători români au fost printre cei mai buni jucători de pe teren. Cociș și-a creat câteva ocazii bune de a marca, însă a avut ghinion la finalizare, iar „Ceasul" a înscris singurul gol al meciului, în minutul 83, după o fază în care mingea a lovit de două ori transversala. Petre a evoluat pe tot parcursul meciului, iar fostul jucător al Timișoarei a fost înlocuit în minutul 88. Singurii fotbaliști străini care au evoluat în echipa antrenată de Walter Zenga au fost cei doi români și argentinianul Figueroa.

„Mă bucur atât pentru Ovidiu, cât și pentru faptul că am debutat cu o victorie. Sper să o ținem tot așa", a spus Zenga pentru ProSport. ■

Foto: captură

REINA!

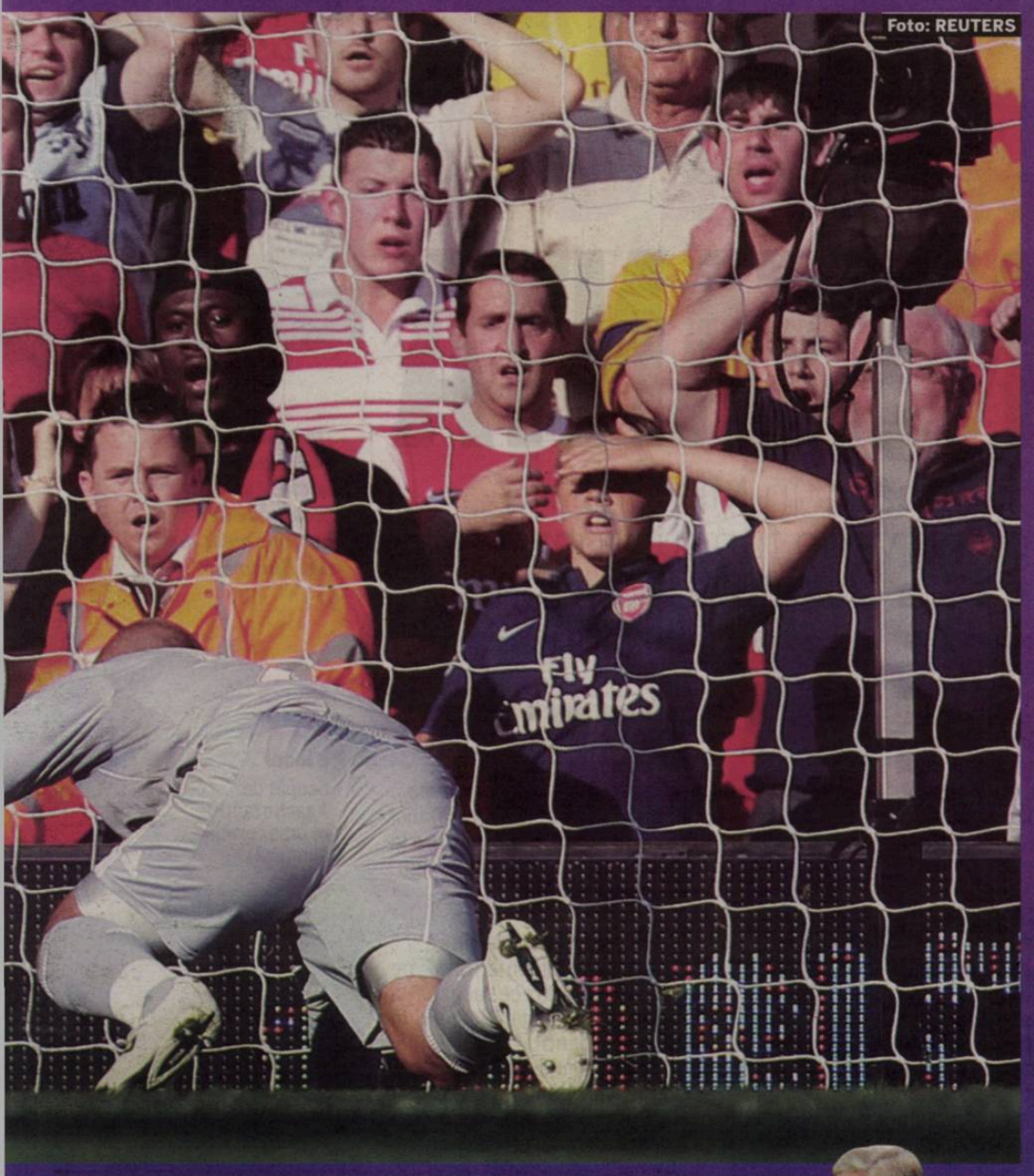

Nu ne-am creat multe ocazii, iar lucrurile s-au complicat după ce am fost conduși cu 1-0. Am arătat că nu renunțăm și, în final, am reușit să egalăm. Per total, e un rezultat bun

Arsene Wenger, antrenor Arsenal

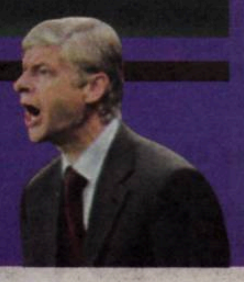

MARADONA SE AUTOPROPUNE ANTRENOR LA ASTON VILLA!

Fostul selecționer al Argentinei e în discuții cu mai multe echipe din Europa, dar ar prefera Premier League

Mihai MOLNAR
mihai.molnar@prosport.ro

Momentan „șomer", după ce a părăsit banca Argentinei, Maradona (foto) e tentat de postul de antrenor la Aston Villa.

Bătaie mare pentru banca lui Aston Villa, după demisia-șoc a lui Martin O'Neill, cu cinci zile înainte de debutul Premier League. Deși, în prima etapă, gruparea din Birmingham a impresionat, 3-0 pe teren propriu cu West Ham, antrenorul Kevin McDonald e doar interimar. Așa că oficialii de pe „Villa Park" au început căutările pentru

un nume mare, cu care echipa să atace în noul sezon primele patru poziții. Pe lângă Martin Jol și Bob Bradley, cu care s-au purtat deja discuții, de postul de antrenor al lui Villa se interesează și Maradona! Informația a fost dezvăluită de Walter Soriano, reprezentantul argentinianului în Europa, care a mai spus că „El Pibe D'Oro" e în discuții cu mai multe cluburi de pe „Bătrânul Continent" și cu încă o echipă din Anglia. „Dacă patronul Lerner îi face o ofertă serioasă, sunt sigur că răspunsul va fi pozitiv", a declarat Soriano.

REZULTATE

FOTBAL EXTERN

ANGLIA — ETAPA 1 DIN 38

TOTTENHAM – MAN. CITY 0-0
ASTON VILLA - WEST HAM 3-0
(Downing 15, S. Petrov 40, Milner 66)
BLACKBURN - EVERTON 1-0
(Kalinic 15)
BOLTON - FULHAM 0-0
SUNDERLAND - BIRMINGHAM 2-2
(Bent 24 – pen., Carr 56 – aut. / Dann 78, Ridgewell 88)
WIGAN - BLACKPOOL 0-4
(Taylor-Fletcher 16, Harewood 38 și 43, Baptiste 75)
WOLVERHAMPTON - STOKE 2-1
(Jones 37, Fletcher 39 / Faye 55)
CHELSEA - WEST BROMWICH 6-0
(Malouda 6 și 90, Drogba 45, 55 și 68, Lampard 63)
*Tamaș a jucat tot meciul la oaspeți.
LIVERPOOL – ARSENAL 1-1
(N'Gog 47 / Reina 90 aut.)
*Partida Manchester United – Newcastle se dispută azi.

RUSIA — ETAPA 17 DIN 30

Tom Tomsk - Krîlia Sovietov 1-1 , Zenit St. Petersburg - Dinamo Moscova 1-1, Saturn – Rostov 0-2, Spartak Nalchik - Sibir Novosibirsk 4-2, Amkar Perm - Alania Vladikavkaz 1-0, TSKA Moscova - Anji Makhachkala 4-0, Terek Groznîi - Rubin Kazan 1-1
*Partida Lokomotiv Moscova - Spartak Moscova s-a terminat după închiderea ediției.
CLASAMENT: 1. ZENIT 40p (16j), 2. TSKA Moscova 33p (+15, 16j), 3. Rubin Kazan 33p (+11)

FRANȚA — ETAPA 2 DIN 38

BREST – AUXERRE 1-1
(Roux 26 / Pedretti 83)
LORIENT – NICE 1-2
(Jouffre 11 / Gace 12, Remy 69)
NANCY – RENNES 0-3
(Montano 49, Brahimi 58, Bangoura 87)
ST. ETIENNE – SOCHAUX 3-2
(Sauget 5 – aut., Perrin 57 și 64 / Boudebouz 66, Martin 67)
VALENCIENNES – MARSEILLE 3-2
(Danic 47, Pujol 53 și 62 / Taiwo 82 – pen., Ayew 85)
ARLES – LENS 0-1
(Pollet 69)
BORDEAUX – TOULOUSE 1-2
(Plasis 48 / Braaten 45, Didot 82)
CAEN – LYON 3-2
(Arabi 2, Yatabare 16, N'Diaye 77 / Gomis 6 și 23)
*Partida Lille – PSG s-a terminat după închiderea ediției, iar meciul Monaco – Montpellier a fost amânat din cauza ploii.

UCRAINA — ETAPA 6 DIN 30

Zorya - Ilicivet Mariupol 2-2, Vorskla Poltava - Dinamo Kiev 3-1 (la oaspeți, Ghioane nu a jucat), Krivbas Krivoi Rog - Tavria Simferopol 1-4, Dnipro - Metalist Harkov 0-1, Metalurg Zaporojie - Obolon Kiev 1-2, Arsenal Kiev - Volin Luțk 1-1, Șahtior Donețk - Karpati Lvov 1-0 (La gazde, Rat a fost integralist)
*Partida Sevastopol - Metalurg Donețk s-a terminat după închiderea ediției.
CLASAMENT: 1. ȘAHTIOR 16p, 2. Dnipro 15p, 3. Vorskla Poltava 13p (+6), 4. Dinamo Kiev 13p (+4)

OLANDA — ETAPA 2 DIN 34

Ajax Amsterdam - Vitesse Arnhem 4-2, AZ Alkmaar - FC Groningen 1-1, PSV Eindhoven - De Graafschap 6-0, Venlo - Heracles Almelo 1-0, Twente Enschede – Heerenveen 0-0, Excelsior Rotterdam - Feyenoord Rotterdam 3-2, Den Haag - Roda Kerkrade 1-3, Utrecht - NAC Breda 3-1, Willem II Tilburg - NEC Nijmegen 3-5

BELGIA — ETAPA 3 DIN 30

Standard Liege – Lokeren 3-3, Gent – Eupen 2-1, Anderlecht - Germinal Beerschot 4-0, Kortrijk - Sint-Truiden 2-0, Mechelen – Lierse 1-0, Westerlo - Zulte-Waregem 1-1, Genk – Charleroi 5-0
*Partida Cercle Brugge – Club Brugge s-a terminat după închiderea ediției.

PORTUGALIA — ETAPA 1 DIN 30

Braga – Portimonense 3-1, Maritimo - Vitoria Setubal 0-1, Associacao Naval - FC Porto 0-1 (Săpunaru a jucat tot meciul la Porto), Pacos Ferreira - Sporting Lisabona 1-0, Rio Ave – Nacional 0-1, Beira Mar - Uniao Leiria 0-0
*Partida Benfica - Academica Coimbra s-a terminat după închiderea ediției.

ELVEȚIA — ETAPA 5 DIN 36

Basel – Lucerna 1-4, Young Boys - Neuchatel Xamax 0-1, Sion – Thun 1-1 (la gazde, Ogăraru a jucat tot meciul), St. Gallen – Grasshoppers 1-2, FC Zurich – Bellinzona 2-2
CLASAMENT: 1. LUCERNA 10p, 2. Thun 9p (+4), 3. Basel 9p (+1)

PUBLICITATE

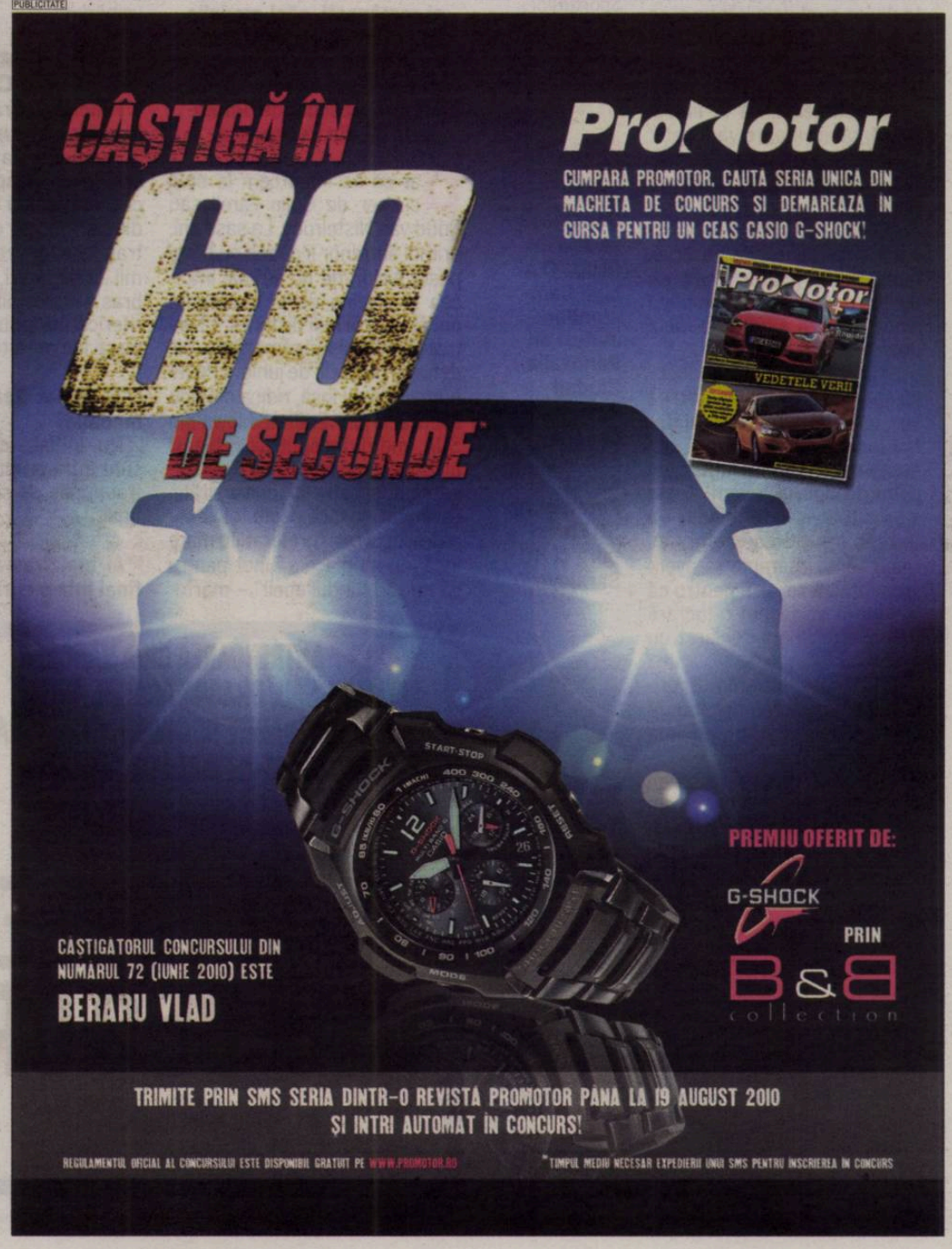

SALA MUNCII

Foto: Cristi BANCIU

Cristian BANCIU
(Constanța)

HCM speră mai mult de la zi la zi. Constănțenii așteaptă să evolueze pe litoral în Liga Campionilor, dar acest lucru depinde de lucrările de redimensionare a suprafeței de joc. Pentru a îndeplini criteriile EHF, Sala Sporturilor de la Constanța trebuie să sufere modificări majore.

Lucrările de transformare au început încă de pe 4 august, însă acum se cunoaște cu adevărat stadiul lor. Cele două rânduri de scaune înlăturate pentru a mări suprafața de joc sunt deja istorie și se lucrează de zor la noua structură de rezistență. Aceasta este și ea destul de avansată și se estimează că la finalul săptămânii viitoare va fi gata. Pasul următor este demolarea vechii structuri și trecerea la finisaje.

O altă modificare este poziționarea băncii de rezerve. Aceasta va fi amplasată pe partea opusă poziției de până acum și va fi situată în locul unei vechi căi de acces.

Muncitorii de la fața locului spun că sunt încrezători că vor termina până la jumătatea lunii viitoare. „Momentan suntem în grafic. După cum decurge lucrul avem toate speranțele să terminăm la termen (n.r. - 15 septembrie). Dacă se va întâmpla să avem vreo întârziere, ar fi pentru că ne dorim să facem o lucrare de calitate", ne-a declarat un muncitor.

HCM are programat primul meci pe teren propriu, în Liga Campionilor, în perioada 22-26 octombrie.

Sezonul trecut, echipa de pe litoral a jucat partidele din competiția supremă a handbalului de club continental în sala de la Buzău. ■

360
de scaune
au fost înlăturate, Sala Sporturilor având înainte o capacitate de 2.000 de locuri

HCM Constanța se află în Grupa D a Ligii Campionilor, alături de Renovalia, Ciudad Real, HC Croația Zagreb, Sankt Petersburg, SC Flensburg și HC Sarajevo

Foto: Cristi BANCIU

Foto: EPA

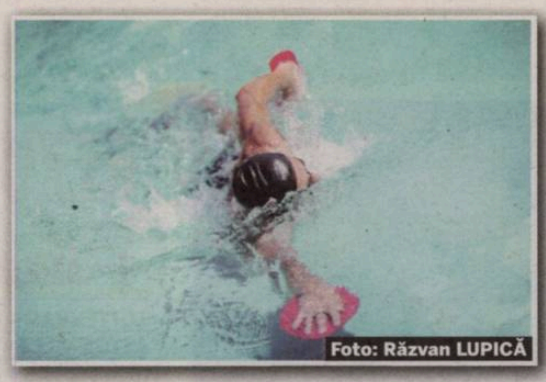
Foto: Răzvan LUPICĂ

Foto: EPA

URAGANUL DIN CONSTANȚA

Dragoș Agache s-ar duce oricând în Miami și nu ar înota în mare pentru că nu vede fundul apei! La Budapesta, a crezut că s-a clasat pe locul 5!

CE DE NATAȚIE / ELEVUL GINEI HANDREA A OBȚINUT LA 50 M BRAS SINGURA MEDALIE A ROMÂNIEI: ARGINT

Andru NENCIU
andru.nenciu@prosport.ro

Un fenomen... fenomenal! Cam așa poate fi descris în două cuvinte Dragoș Agache (26 de ani), noul căpitan al flotei masculine tricolore. De fapt, al nataței românești, căci medalia de argint (27,47) din finala de la 50 m bras (probă neolimpică) e unicul metal prețios pescuit de România la CE din Budapesta.

Dar să ne întoarcem la tipul cu aer de Colin Farell sau Ruud van Nistelrooy. La șase ani, primul antrenor îi dădea cu bățul peste picior, de nu se mai întorcea în piscina de la Constanța decât la șase luni distanță. 12 ani mai târziu, voia să rămână pe mal definitiv după CE de juniori! Peste numai 12 luni însă, ridica din nou ancora, la Universitatea Iowa din SUA, unde la început avea chiar și un job la depozitul de cărți și echipament sportiv al universității. De înotat - o face peste tot - „Miami e locul meu preferat! În mare însă, nu-mi place să înot pentru că nu văd fundul apei!" – mărturisea pentru ProSport elevul Ginei Handrea înaintea plecării spre Budapesta. Unde... a dat lovitura carierei! Prima medalie europeană din istoria României la bras, cu nou record național, totul după o cursă fantastică. Cu start slab și recuperare fabuloasă în intervalul 25-80 m! Dar mai bine să-l urmărim...

„CREDEAM CĂ SUNT ÎN PRIMII CINCI"

Felicitări, Dragoș, o medalie în câteva secunde...
Mulțumesc, a fost o cursă reușită, în ciuda faptului că am avut cea mai slabă reacție la start dintre toți cei opt finaliști. Am tras tare, am recuperat pe ultimii 25 de metri, dar pentru că la bras e imposibil să ai privire periferică, nu puteam să apreciez pe ce loc mă situez.

Ți-ai dat seama că ai luat medalie?
Nu, inițial... credeam doar că sunt între primii cinci, atunci, în fracțiunile de secundă de după final.

Ai mai tras atât de tare pe final într-o cursă?
Da, eu așa încerc la fiecare probă.

> În SUA, la facultate, mă trezeam la 5 dimineața, pentru a merge și la cursuri și pentru a face și antrenamente
> Dragoș Agache

> Mihaela Andrei a fost prima antrenoare a lui Dragoș Agache

„MAMA NU A VĂZUT FINALA MEA"

Ai tăi ce au zis?
M-a felicitat toată lumea... Mama mea (n.r. - Georgeta) nici n-a văzut cursa, pentru că era la serviciu, dar va viziona cu siguranță înregistrarea.

Ce urmează pentru tine?
O vacanță binemeritată, pe care o voi petrece acasă, la Constanța, la plajă. Nu plec în altă parte pentru că e cel mai bun loc pentru a-mi petrece mini-concediul până la 1 septembrie. Sper ca această medalie să fie doar începutul pentru punctul culminant – Olimpiada din 2012.

Pe lângă medalie, ai primit și un căluț de mare, parcă...
Da, da, dar nu e căluț, e un cățel, mascota competiției, și i-o voi face cadou nepoțelei mele.

Tu ce ți-ai luat din Budapesta?
Nimic, mi-e de-ajuns medalia!

La cât mai multe!
Mulțumesc! ■

SACRIFICII
Dragoș, între cadrele de bucurie și secundele de antrenament dur din București

11
e locul
ocupat de Agache la 100 m bras (probă olimpică)

SECRET / ANTRENOAREA GINA HANDREA ȘI ELEVUL SĂU, DRAGOȘ AGACHE, NU SE „CUNOSC" ÎNAINTE DE CURSĂ. STRATEGIA A DAT ROADE ȘI ÎN FINALA DE SÂMBĂTĂ

NU-ȘI VORBESC TIMP DE O ORĂ!

Antrenoarea din Constanța încearcă să nu-i

Andru NENCIU
andru.nenciu@prosport.ro

Gina Handrea (foto) e antrenoarea sub aripa căreia brasistul Dragoș Agache nu doar că s-a menținut pe linia de plutire, ba chiar a ajuns pe creasta valului natației internaționale. Într-o probă extrem de spectaculoasă, una în care, în fazele superioare ale competițiilor de mare anvergură, semnul interzis s-a ivit mereu în fața românilor.

Cu puțin înainte de ultima sesiune a CE din Budapesta, fosta tehniciană a lui Răzvan Florea ne răspunde la capătul celălalt al firului. Nu-și poate camufla parcă aceleași emoții care i-au luminat chipul în secundele ulterioare finalei de la 50 m bras. „Experiența de la 100 m (n.r. - loc 11) l-a mobilizat și mai tare! Am lăcrimat după cursă. Eu sunt o fire mai emotivă și nu vreau să-i transmit neliniștea mea și lui Dragoș. Prin urmare, cu o oră înainte de o cursă importantă, ne despărțim și nu mai vorbim. El oricum știe ce să facă", ne dezvăluie reputata

> Dragoș e un exemplu pentru tot sportul românesc și o piatră extem de prețioasă pentru Constanța
> **Ilie Floroiu,** director CS Farul

EUROPENELE DE NATAȚIE

NEȘANSĂ / DOUĂ LOCURI 4 (LA 1.500 M ȘI 400 M) ȘI UN LOC 5 (LA 800 M) A CONTABILIZAT POTEC LA FINALUL EUROPENELOR DE LA BUDAPESTA

ÎN CUMPĂNĂ!

Foto: REUTERS

Camelia va decide în aceste zile dacă își va continua cariera în sportul de performanță

Mirela BASESCU
mirela.basescu@prosport.ro

Camelia Potec (foto) nu a dezamăgit la Europenele de la Budapesta. A înotat trei probe, s-a calificat în trei finale, iar în două dintre acestea, la 1.500 m liber și 800 m liber, s-a bătut pentru podium până pe ultimii metri.

Mai mult, la cea de la 800 m (4:07.81) aproape că a atins podiumul, însă startul slab pe care l-a avut și distanța pusă în primii 200 de metri între ea și primele trei au contat decisiv în sprintul de la ultimele două întoarceri de bazin, când Cami s-a autopropulsat în lupta pentru bronzul continental. Lipsa medaliei pe care și-o propusese ca obiectiv pentru întrecerea desfășurată la Complexul Alfred Hajos, de pe Insula Margareta, poate însă cântări decisiv în hotărârea ei de a merge mai departe spre JO 2012.

> Mă voi gândi, nu o dată sau de două ori, ci de cinci ori dacă mai pot să continui. Va fi o hotărâre care va avea în vedere și Londra 2012
> **Camelia Potec**

Dezamăgită de lipsa de suport, marcată de faptul că nu s-a putut concentra total pe pregătire, fiind nevoită să găsească fonduri pentru a-și plăti antrenorul, brăileanca pare să fi ajuns la capătul răbdării. Medaliata cu bronz mondial la Roma, anul trecut, în proba de anduranță a înotului, 1.500 m, va avea o vacanță de câteva săptămâni, după care va lua o decizie în ceea ce privește viitorul ei. „În momentul de față, pot să spun că 99% nu cred că mai fac față să stau departe de casă, de cei dragi, să continui de una singură în Franța, dar probabil că după două-trei luni de refacere și de liniște, voi gândi altfel și decizia se poate schimba", a declarat campioana olimpică de la Atena, la 200 m liber. ■

Foto: EPA

CE AR FACE ALTE VEDETE DIN SPORT ÎN 27,47 de secunde

Marian Drăgulescu și-ar face doar o treime din exercițiul său la sol, unul care durează 70 de secunde

Usain Bolt ar da și autografe după ce ar alerga cu timpul său optim (19,19 RM) o cursă de 200 m

Gigi Becali ar avea timp să vorbească și pe Sport.ro, și pe GSPTV

John Isner și Nicolas Mahut n-ar avea timp nici să-și schimbe rachetele

Ianis Hagi i-ar trimite o „plouată" în vinclu fiului lui Cordoba

Michael Phelps nu preferă brasul, deci ar mai încerca niște canabis

Elisabeta Lipă ar putea lua decizia să mai participe la încă o ediție a JO

transmită emoțiile și lui Dragoș

antrenoare din Constanța. O tipă mândră că le-a provocat teamurilor adverse murmure de uimire, palpitații și priviri întrebătoare.

SURPRIZA MADE IN ROMANIA

„Toți se tatonează de obicei, își analizează adversarii, dar orice bătălie pentru medalii, lupta e prea strânsă! Am fost bucuroasă ca la final să-i aud pe cei din teamurile adverse că nu se așteptau la așa ceva de la român", a spus antrenoarea de la CS Farul, cea care face ture de bazin pe lângă Dragoș de peste doi ani!

Pentru că în România anului 2010 sportivii din lotul național împart încă piscina cu copiii de la inițiere, pentru că în bazinele din București sau Constanța nicio portavoce nu l-ar ajuta pe antrenor să comunice optim cu sportivul său. Zarva e mare, iar copiilor nu li se poate lipi leucoplast pe buze. Cam în acest cadru se antrenează zi de zi și Dragoș, iar valoarea medaliei e cu atât mai importantă! „Dar cel mai important e faptul că suflarea natației europene nu mai poate spune că brasul românesc e departe de performanțele internaționale", întărește Handrea. ■

Foto: Răzvan LUPICĂ

TOT ÎN TOP 10!

Popovici, locul 10 în finala la sărituri de la 10 m

Constantin Popovici (foto medalion) a încheiat aseară, la sărituri de pe platforma de 10 m, evoluția românilor la CE de la Budapesta. Calificat în finală cu al șaptelea total, 439,30 puncte, elevul lui Florin Avasiloae a avut o prestație bună, finalizând concursul pe locul 10.

După ce anul trecut a fost marea revelație a Mondialelor de la Roma, unde a terminat în primii opt sportivi ai lumii, Constantin Popovici și-a propus să dea lovitura la Europene. „O comportare cât mai bună și poate o surpriză", spunea stelistul care a făcut ca România să conteze la nivelul mondial la sărituri în apă. Primul pas l-a făcut fără emoții, ieri-dimineață: calificarea! Pasul doi: marea finală. Încurajat din tribună de o micuță galerie autohtonă, condusă de Ionela Cozma, Constantin și-a stăpânit cu greu emoțiile, micile scăpări de tehnică fiind aspru sancționate de arbitri. Un total de 432,60 puncte și bucureșteanul a obținut aceeași clasare, locul 10, ca la ultima ediție a Europenelor, de la Eindhoven. ■

Sora lui, Corina Popovici, a ocupat locul 12, ultimul în finala de la sărituri de la platforma de 10m

COMPARAȚIE / CA NUME ALE ECHIPELOR PE CARE LE-A PREGĂTIT, ILIE DUMITRESCU ESTE PESTE MULȚI DINTRE CEI CARE AU ANTRENAT ÎN GHENCEA

ILIE ARE CV DE STEAUA!

Fostul internațional se consideră nedreptățit de faptul că nu i se acordă încrederea pe care alții au primit-o

Doru GHEORGHIU
doru.gheorghiu@prosport.ro

Chiar dacă mulți contestă abilitățile de antrenor ale lui Ilie Dumitrescu, acesta pare capabil să conducă o echipă ca Steaua, dacă luăm în considerație CV-ul său. Acesta este unul impresionant și mult mai bogat decât al altora în momentul în care au ajuns în Ghencea.

Ilie Dumitrescu vine la Steaua după o pauză de mai bine de un an în cariera de antrenor. Deși are doar 41 de ani, cartea sa de vizită cuprinde mai multe nume cu rezonanță. În plus, a antrenat mai mult în Grecia decât în România. În 2004 a pregătit-o pe AEK Atena, echipă la care evoluau mulți dintre jucătorii pe care echipa ateniană i-a dat Greciei pentru turneul final al lui Euro 2004. Elenii aveau să câștige acel European. În 2006, Ilie a antrenat-o și pe PAOK Salonic, un alt nume greu din Grecia.

NU CREDE CĂ STEAUA E O PĂLĂRIE PREA MARE

Astfel, deși e contestat de mulți pentru că a preluat Steaua în actuala conjunctură, Ilie are o carte de vizită mai impresionantă decât majoritatea celor care au antrenat în Ghencea de când clubul a intrat în „era Gigi Becali". Ilie li s-a confesat apropiaților că este indignat de faptul că se induce ideea că nu ar putea conduce Steaua după ce a pregătit campioni europeni și a activat într-un campionat pe care îl consideră mai puternic decât cel al României. Spre comparație, Zenga sau Olăroiu, în momentul în care au ajuns pe banca tehnică a Stelei, erau mult sub Dumitrescu ca nume ale echipelor pe care le-au antrenat. ■

> Eu nu vreau decât să existe puțină răbdare. Să se vorbească abia după ce se vor vedea rezultatele mele la Steaua
> **Ilie Dumitrescu,** antrenor Steaua

Theodoros Zagorakis, Vasilis Tsiartas, Mihalis Kapsis, Kostas Katsouranis, Vasilis Lakis sunt jucătorii antrenați de Ilie Dumitrescu care au devenit campioni europeni în 2004

STATISTICĂ: RĂZVAN TOMA

ILIE DUMITRESCU

2001: Oțelul
2001: FC Brașov
2001-2002: Alki Larnaca (Cipru)
2002: naționala U21 a României
2002-2003: FCM Bacău
2003: Apollon Limassol (Cipru)
2004: AEK Atena (Grecia)
2005: Aigaleo (Grecia)
2005: Akratitos (Grecia)
2006: Kallithea (Grecia)
2006: PAOK Salonic (Grecia)
2009: PAE Panthrakikos (Grecia)

GHEORGHE HAGI

2001: naționala României
2003: Bursaspor (Turcia 1)
2004-2005: Galatasaray (Turcia 1)
2005-2006: FCU Poli Timișoara (România 1)

MASSIMO PEDRAZZINI

1991-1996: Milan (sectorul juvenil)
2002-2003: Monza (Italia 4)

WALTER ZENGA

1998-1999: New England Revolution (SUA, MLS)
2000-2001: Brera Milano (Italia 4)
2002-2003: FC Național (România 1)

12 antrenori a avut Steaua de când echipa a fost preluată de Gigi Becali

OLEG PROTASOV

2002-2004: Olympiakos Pireu
2004-2005: AEL Limassol

MIHAI STOICHIȚĂ

1991-1992: Callatis Mangalia (România 2)
1992-1993: Rocar (România 2)
1997-1998: Steaua (România 1)
1999-2000: Național (România 1)
2000: Liteks Loveci (Bulgaria 1)
2001: naționala Panama
2001-2002: Sheriff Tiraspol (Moldova 1)
2002-2003: Ankaragücü (Turcia 1)
2003-2004: naționala Armeniei și Piunik Erevan
2004: Farul (România 1)
2005: Oțelul (România 1)
2005-2006: naționala Kuweit
2007-2008: Aris Limassol (Cipru 1)
2008-2009: Al-Salmiya (Kuweit 1)
2009: AEL Limassol (Cipru 1)

DUMITRU DUMITRIU

1991-1992: Dacia Unirea
1992-1994: secund echipa națională
1994-1997: Steaua
1999: Rapid
1999-2000: Oțelul
2000-2001: Rocar
2002: FCM Bacău
2004: FC Bihor
2005: Poli AEK

VICTOR PIȚURCĂ

1992: Steaua
1994-1995: Univ. Craiova
1996-1998: naționala U21 a României
1998-1999: naționala României
2000-2004: Steaua
2005-2009: naționala României

MARIUS LĂCĂTUȘ

2000: FC Național (România 1)
2002: Oțelul (România 1)
2002-2003: FC Brașov (România 1)
2004: Ceahlăul (România 1)
2005: Inter Gaz (România 2)
2006-2007: UTA (România 1)

DORINEL MUNTEANU

2005-2006: CFR Cluj (România 1)
2006-2007: FC Argeș (România 1)
2007-2008: SC Vaslui (România 1)

CRISTIANO BERGODI

2001-2002: Spoleto (Italia 4)
2002-2003: Imolese (Italia 4)
2003-2004: Sassuolo (Italia 4)
2005-2006: FC Național
2006-2007: CFR Cluj
2007: Rapid
2009: Polit. Iași

COSMIN OLĂROIU

2001-2002: FC Național (România 1)
2002: Steaua (România 1)
2003-2004: FC Național (România 1)
2005: Poli AEK (România 1)

Biblioteca Județeană MUREȘ

INTERVIU / ATACANTUL DIN HONDURAS NU MAI VREA SĂ AUDĂ DE VASLUI, SUSȚINÂND CĂ E NEPLĂTIT DE ȘASE LUNI

„LA VASLUI ESTE DICTATURĂ!“

Foto: Dan DUȚĂ

Miercuri eu am fost plecat din țară. Dacă eu zic despre unul că l-am văzut în fundul gol în Sahara și el e acasă, în pat, cum e?
Adrian Porumboiu, patron FC Vaslui

Carlos Costly îl atacă pe Adrian Porumboiu, despre care spune că nu-și plătește jucătorii și că-i intimidează cu bodyguarzii

Corina MLĂDINOIU
corina.mladinoiu@prosport.ro

Dispărut vreme de câteva luni, Carlo Costly răspunde acum tuturor acuzelor aduse de finanțatorul vasluian Adrian Porumboiu. Hondurianul a descris perioada petrecută în România și acuză modul de comportament al patronului față de el și de alți coechipieri. Laitmotivul principal pentru care acesta a dispărut: banii. Atacantul revendică sume mari, pe care Porumboiu nu le-ar fi achitat.

Carlo, toată lumea te-a dat dispărut. Ce s-a întâmplat?
Am decis să plec, pentru că n-am mai suportat felul cum am fost tratat la Vaslui. Iar eu acolo nu mă mai întorc în vecii vecilor. Poate să-mi dea Porumboiu și patru milioane de euro, că eu nu mai vin în România.

Dar de unde atâta supărare? Povestește-ne cum a început totul...
Un fotbalist nu joacă niciodată gratis. Am acceptat să vin la Vaslui pentru că mi s-au promis multe, însă nici măcar după șase luni aceste promisiuni nu s-au înfăptuit. Eu n-am mai fost plătit din aprilie, nu mi-am primit salariul, prima de instalare și nici măcar n-am cerut un cent pentru operația și tratamentele pe care le-am făcut atunci când m-am accidentat, la sfârșitul campionatului. De fapt, nici nu știu de ce mă mir. N-am primit un telefon să fiu întrebat cum mă simt, darămite banii mei... Nu-i nimic, toată Europa va afla cine e acest Porumboiu.

„PATRONUL ÎȘI BATE JOC DE TOATĂ LUMEA“

De când ai dispărut, ai mai discutat cu Adrian Porumboiu?
Da, țineam legătura prin internet. Numai că nu întotdeauna ce se scria pe paginile mele de internet era adevărat. Uneori mai și glumeam, însă n-am crezut că vom ajunge până aici. Acum mi-a spus că, dacă vin în România să discutăm, îmi va da toți banii și mă va lăsa să plec. M-am deplasat din Honduras să vorbim, iar el ce-a făcut? M-a înșelat din nou...

Cum adică?
Am sosit în țară de marți (n.r. - săptămâna trecută). Miercuri ne-am întâlnit la un hotel din Vaslui, cu gândul să ne înțelegem omenește. N-a fost așa, pentru că Porumboiu e cel mai încăpățânat, înfumurat și orgolios patron de fotbal. Ne-a vorbit foarte urât, și mie, și impresarului, și n-am ajuns la niciun acord. Își bate joc de toți oamenii lui, întrebați-i pe ceilalți jucători, Wesley, Hugo Luz, Gladstone și Delgado, cum se poartă cu ei. Ca și mine, sunt neplătiți de luni bune. Pentru mine nu mai e nicio problemă. Voi merge la FIFA.

Dar mai ai încă trei ani de contract. Nu ți-e teamă că poți avea probleme dacă nu te prezinți la echipă?
Nu mi-e teamă decât de Dumnezeu. Luni (n.r. - azi) voi merge să depun memoriu la FIFA. E adevărat că el are multă influență și va încerca să cumpere toată FIFA, dar eu nu am ce să pățesc. Am toată dreptatea de partea mea. Nu mi-a fost respectat contractul, ca atare dreptul meu e să devin jucător liber.

„AM PRIMIT UN APARTAMENT MIZERABIL“

Zvonurile te-au pus în centrul unui scandal din cauza unei femei... Cum comentezi acest aspect?
N-am avut niciodată niciun fel de probleme cu nicio femeie. Eu, câtă vreme am stat la Vaslui, am locuit cu logodnica mea, pe care o respect. Nu mă mai întorc niciodată în România nicidecum din această cauză, ci doar pentru că nu sunt dispus să mă mai umilesc în condițiile de la Vaslui.

Nu uit niciodată cum gorilele lui Porumboiu l-au amenințat pe Wesley că, dacă nu termină cu declarațiile din presă, va fi rău pentru el
Carlo Costly

Unul dintre impresarii lui Costly l-a rugat pe Porumboiu să-l lase pe acesta să joace pentru Penarol în amicalul cu Real Madrid. Adrian Porumboiu a refuzat

Cum ai defini atmosfera de acolo?
Dictatură fotbalistică. O poate confirma și restul echipei. Eu nu pot să uit că, atunci când am ajuns, mi s-a oferit o locuință mizerabilă, îngrozitoare. Aveam dreptul la mașină doar o dată pe săptămână. De ce credeți că a plecat Lăcătuș? Din cauza acestui om, care îl înnebunea. Stați să vedeți, că nici Lopez Caro nu mai rezistă mult acolo. O să-l termine psihic!

Foștii tăi colegi joacă joi în Europa League. Cum vezi șansele echipei?
Cu un regim de voluntariat și amatorism din partea conducerii, Vasluiul va avea un traseu foarte scurt. Asta cred eu! ■

„NU AVEM MOBILITATE“

Caro recunoaște că trebuie să îmbunătățească jocul de atac al echipei

Foto: Dan DUȚĂ

Adrian ENĂȘOAIE (Vaslui)
adrian.enasoaie@prosport.ro

Lopez Caro, „galacticul” de pe banca Vasluiului, este cât se poate de liniștit înaintea „dublei” de foc cu Lille și Steaua, deși galben-verzii s-au impus destul de greu în fața Brașovului, scor 2-1.

După ce vasluienii au tras doar de două ori pe poartă, înscriind din ambele șuturi, fostul tehnician al Realului a recunoscut că mai are de lucru, însă a pus jocul „subțire” pe seama lipsei de omogenitate a lotului. „Da, recunosc, jocul trebuie îmbunătățit, avem nevoie de mai multă mobilitate în atac. Jocul cu mingea trebuie să fie rapid și să ne sincronizăm în viteză. Sunt multe aspecte la care mai trebuie lucrat. Însă suntem o echipă în construcție, cu mulți jucători care au venit pe ultima sută de metri. Nu poate un băiat din Ghana, care a venit acum trei zile, să fie cel mai bun de pe teren. Nu suntem magicieni. Nu există magicieni în meseria noastră, cultura noastră este munca”, a declarat Caro. ■

Eu vreau altceva la echipă. Sunt nemulțumit de câțiva jucători. Suntem departe de ceea ce trebuie să fim, nu asta ne e valoarea și nu construiesc echipa asta să jucăm așa
Adrian Porumboiu, patron FC Vaslui

FC VASLUI	2-1 (1-1)	FC BRAȘOV
Antrenor: Lopez Caro		Antrenor: Daniel Isăilă
'20 PAPP • 1-0 ⚽ '66 POUGA • 2-1 ⚽		⚽ '23 CR. IONESCU • 1-1

1. KUCIAK	★★		32. MINCĂ	★★	
20. MILANOV	★★		20. I. VOICU	★	'74
3. PAPP	★★	'39	21. RUSU	★★	
6. RIVAS	★★		15. OROȘ	★	
27. LUZ	★		12. CR. IONESCU	★★★	'79
18. L. SÂNMĂRTEAN	★★		7. CHIPCIU	★★	'39
(11. MILISAVLJEVIC	★★, '69)		18. CRISTESCU	★	
23. PAVLOVIC	★★	'90	(11. MARTINOVIC, '69	★)	
85. GLADSTONE	★★		10. ILYES (CPT.)	★★	
15. ANNANG	★★		(14. BĂDOI, '87)		
(2. CAMPANO, '46	★★)		26. WILLIAMS	★★	
80. WESLEY (CPT.)	★		17. DEDU	★	
14. ADAILTON	★		(23. V.BADEA, '69	★)	
(9. POUGA, '59	★★★)		9. HADNAGY	★★	

Rezerve: 12. Cerniauskas, 8. Pancu, 30. Costin, 31. Gheorghiu

Rezerve: 13. Kajcsa, 55. Dumitru, 6. Majernik, 8. Mateiu

Jucătorul meciului: POUGA ★★★

Arbitru: Georgian Ionescu ★ (Buzău); **Asistenți:** Mircea Orbulet ★★ și Bogdan Gheorghe ★★ (ambii din București); **Stadion:** Municipal (Vaslui); **Spectatori:** 5.000

Foto: Cosmin MOȚEI

„AR FI PREA SIMPLU SĂ DEMISIONEZ“

Roni Levi vrea să fie ultimul care scapă turma

Alex AMÎRONOAIEI
alex.amironoaiei@prosport.ro

Prins la mijloc între problemele dintre conducere și jucători, Roni Levi încearcă să țină Unirea pe linia de plutire și nu se gândește, deocamdată, să renunțe.

Niciun gol, nicio victorie pentru Unirea...
Sunt supărat, din păcate, atmosfera este la pământ acum. Trebuie să depășim această pasă proastă cât mai repede posibil.

Contează că Mihai Stoica nu mai este la echipă?
Mihai Stoica este foarte bun în ceea ce face și aici a făcut ceva special. Probabil că plecarea lui MM influențează evoluția jucătorilor, el a fost apropiat de ei, dar asta nu ar trebui să conteze pe teren. Le-am spus că, atunci când intră pe teren, să dea totul și să uite de probleme.

Luați în calcul o posibilă demisie?
Ar fi cel mai simplu lucru pentru mine să demisionez acum, pentru că situația este foarte dificilă. Ar fi ușor să spun că plec din cauza problemelor, dar voi continua să lupt până când cred că se va putea.

Influențează problemele financiare evoluția echipei?
Când pierzi, te gândești la tot felul de probleme. Cum am mai spus, atmosfera este foarte proastă. Eu cred că se poate rezolva acest lucru, dar va fi foarte dificil. Cum va trece mai mult timpul, va deveni din ce în ce mai dificil.

Jucătorii se gândesc să plece?
Toate aceste discuții, că pleacă unii jucători, nu fac bine echipei, clubului și nici elevilor mei. Trebuie să rezolvăm problemele și abia atunci vom vedea dacă mai rămânem sau nu. ■

NARCIS: „NU POT SCHIMBA NIMIC“

Instabilitatea Unirii Urziceni a mai făcut o victimă. După ce Mihai Stoica a fost demis săptămâna trecută, **Narcis Răducan (foto)** și-a prezentat și el demisia la finalul meciului cu „U“ Cluj. „Mi-am analizat foarte bine situația în ultimele zile și, din păcate, din postura în care mă aflu nu pot schimba ceva esențial spre binele echipei în perioada imediat următoare“, și-a motivat decizia fostul director sportiv al ialomițenilor.

DEZASTRU DUPĂ TREI ANI EXCEPȚIONALI, UNIREA URZICENI CUNOAȘTE UN REGRES CE I-AR PUTEA FI FATAL

PRĂBUȘIȚI!

Echipa lui Levi a pierdut pe teren propriu cu „U” Cluj, 0-1, și nu are niciun gol marcat după patru etape

JOS *Rusescu (în alb) privește neputincios la declinul formației sale*

Foto: Cosmin MOȚEI

Alex AMIRONOAIEI
alex.amironoaiei@prosport.ro

Zero victorii, zero goluri marcate. Acesta este bilanțul Unirii Urziceni după șase meciuri oficiale în sezonul 2010-2011. În ultima etapă, echipa lui Levi a înregistrat a doua înfrângere, 0-1 cu „U” Cluj, fapt ce confirmă degringolada de la club.

Cel mai slab start de la promovarea în Liga I vine după ce ialomițenii au fost puternic afectați de problemele financiare, fapt care a zguduit din temelii atmosfera celei mai stabile echipe din fotbalul românesc. Ultimul eșec, sâmbătă, 0-1 acasă cu nou-promovata Universitatea Cluj, adâncește și mai mult criza vicecampioanei. Primul semn de întrebare a apărut în momentul în care Dan Petrescu a preferat să plece în liga a doua din Rusia, deși echipa sa făcuse nu mai puțin de opt puncte în Liga Campionilor. A rămas însă Mihai Stoica, iar lucrurile păreau că au intrat pe un făgaș normal. O prestație mai mult decât bună cu Liverpool și locul doi în sezonul trecut din Liga I. Nimic nu părea să anunțe apocalipsa din Bărăgan.

MM ȘI RĂDUCAN AU COBORÂT DIN BARCĂ

Însă chiar și cel mai unit grup din Liga I are un „călcâi al lui Ahile”. Dumitru Bucșaru „a uitat” să le mai plătească salariile jucătorilor, iar aceștia au răspuns cu aceeași monedă, „uitând” să joace fotbal. Eliminarea din Liga Campionilor a fost cea care a declanșat regresul. „Stâlpul” clubului, Mihai Stoica, s-a certat cu Bucșaru și a fost înlăturat, iar sâmbătă seară, mâna dreaptă a lui MM, Narcis Răducan, a spus adio „minunii din Bărăgan”.

JUCĂTORII STAU CU MEMORIILE PE MASĂ

Neplătiți de mai bine de două luni, Galamaz și compania sunt cu memoriile gata pentru a deveni jucători liberi. Săptămâna trecută, Bucșaru le-a promis că situația se va îndrepta cât de curând, dar patronul pare să nu mai aibă vreun cuvânt în fața fotbaliștilor și, chiar dacă în declarații par optimiști, realitatea stă exact invers. „Mai avem puterea să zâmbim, dar cine știe cât”, spunea amar un fotbalist al Unirii după înfrângerea de sâmbătă cu „U” Cluj.

BANCA DE REZERVE, PE JUMĂTATE GOALĂ

O altă cauză care a dus la dezastru este subțirimea lotului Unirii. Pe lângă faptul că are mult de muncit pentru a-și motiva jucătorii, Roni Levi se confruntă și cu mari probleme de lot. Ieri, la meciul cu Universitatea Cluj, israelianul a avut pe banca de rezerve doar șase jucători. Dintre aceștia, Sorin Paraschiv a fost trecut pe foaie doar la număr. Mijlocașul nu era refăcut după o accidentare și n-ar fi putut intra pe teren. ■

Din păcate, după trei ani de realizări trecem printr-o pasă proastă, care sper să se termine cât mai curând
George Galamaz, fundaș Unirea Urziceni

În sezonul 2006-2007, Jiul Petroșani n-a marcat nici ea vreun gol după primele patru etape, la fel ca Astra în sezonul trecut. Jiul a retrogradat la final!

Hajduk Split, adversara Unirii de joi, din play-off-ul Europa League, a învins sâmbătă cu 5-0 pe terenul lui Inter Zapresic, în etapa a patra din campionatul Croației

UNIREA URZICENI	0-1 (0-1)	„U“ CLUJ
Antrenor: Roni Levi		Antrenor: Marian Pană
	⚽ '3 LEMNARU • 0-1	
1. ARLAUSKIS ★★		1. MATACHE ★★
16. E. NICU ★		18. UNGURUȘAN ★★
5. GALAMAZ (CPT.) ★★		25. D. MUNTEANU ★★
4. MEHMEDOVIC ■		(13. IZVORANU '83)
36. P. MARIN ★		23. CVIRIK ★★
10. PĂDUREȚU ★		3. MENDY ★
(5. TODORAN '76)		(32. BUHUȘ '76)
19. BRANDAN ★		16. DELGADO ★★
20. L. MĂRINESCU ★		28. V. GHEORGHE ★★
25. NEAGA ★		24. BALDE ★
(14. RUSESCU '56) ★★		22. BOȘTINĂ (CPT.) ★★★
30. S. FRUNZĂ ★★		9. CL. NICULESCU ★
9. DALE ★★		(8. REINALDO '61) ★
(11. ONOFRAȘ 56') ★★		27. LEMNARU ★★★

Rezerve: 77. C. Grigore, 8. S. Paraschiv, 23. Bordeanu

Rezerve: 33. Ionuț Bosneag, 10. Acosta, 11. Machado, 29. Toba

Jucătorul meciului: LEMNARU ★★★

Arbitru: Alexandru Tudor ★★★ (București); **Asistenți:** Andrei Constantinescu ★★★ (București) și Gabriel Bârjac ★★★ (Zalău); **Stadion:** Tineretului (Urziceni); **Spectatori:** 1.500

FURĂ MESERIE DE LA NICULESCU

Lemnaru se consultă înainte de meciuri cu „Clau-Gol“, cu care a fost coleg și la Dinamo

Daniel LUP
daniel.lup@prosport.ro

Cei doi foști dinamoviști fac legea pe Someș. Au marcat trei din cele patru goluri ale Clujului în acest debut de sezon.

Valentin Lemnaru (26 de ani, foto) a ajuns vara trecută la „U“, după ce nu a mai intrat în calculele dinamoviștilor. Sezonul trecut a fost golgheterul „șepcilor roșii”, reușind 13 goluri în 21 de meciuri. Sâmbătă a marcat pentru prima dată în Liga I, producând una dintre cele mai mari surprize din acest debut de sezon. Atuul lui Lemnaru este Claudiu Niculescu, atacant adus, de asemenea, de la Dinamo, cu care se sfătuiește înainte de meciuri. „Mă înțeleg foarte bine cu Niculescu, mă ajută mult, are o experiență bogată și normal că mă consult cu el. Am numai de învățat de la Claudiu”, a recunoscut Lemnaru. Acesta a mai fost coleg cu Niculescu și la Dinamo, în sezonul 2006-2007, când „câinii” au luat titlul, dar el a jucat în numai două partide.

A JUCAT GRATIS PATRU LUNI

Lemnaru a trecut și prin momente grele la Cluj. În primăvara acestui an a fost pus pe lista de transferuri din cauza evoluțiilor slabe. A fost reprimit în lot numai după ce a acceptat să îi fie diminuat contractul cu 25%, iar acesta urma să fie încasat numai dacă echipa ar fi promovat, ceea ce s-a și întâmplat. ■

VINO SĂ VEZI PICIORUL!

Bjelanovic îl invită pe Teo Crăciunescu în Croația să-i arate „simularea“

Cristian CUCOLAŞ
cristian.cucolas@prosport.ro

„Căutăm atacant", anunță șefii din Gruia după accidentarea lui Bjelanovic de vineri, cu Astra, când Teo Crăciunescu i-a arătat croatului „galben" pentru simulare! Bjelanovic riscă să rateze debutul CFR-ului în Liga Campionilor.

Medicii i-au dat un verdict sec lui Bjelanovic, la o zi după accidentarea cu Astra. „Am fractură de maleolă tibială, minimum 20 de zile sunt out. O săptămână am piciorul drept imobilizat, apoi fac analize să văd dacă ligamentele nu sunt afectate. Într-o lună sper să revin pe teren!", dezvăluie Sașa, al cărui debut cu CFR în Liga Campionilor e pus în pericol. Clujul are primul meci din Ligă peste o lună! Atacantul croat e și acum supărat pe centralul Crăciunescu, cel care i-a dat „galben" pentru simulare la faza în care a fost accidentat grav. „Aș vrea să-i arăt acum pe picior cum arată simularea mea, am citit că nici la final nu și-a recunoscut greșeala! La acea fază a rupt jocul", tună Sașa, care timp de o săptămână se va recupera acasă, în Croația.

> Știu ce am făcut pe teren. Aștept judecata Comisiei și mă voi supune deciziei acesteia, oricare va fi ea
> **Teodor Crăciunescu,** arbitru

STAU ÎN BUD ȘI TRAORE

Fără Kone, care absentează șase luni, și fără Bjelanovic, atacul CFR-ului se bazează în următoarea lună doar pe Traore și Bud, după ce acum două săptămâni Batin a fost împrumutat pe un an la Mediaș. „Și dacă rămâneam la Cluj nu știu dacă prindeam lotul chiar și în situația asta. Nu m-a sunat nimeni de la CFR să revin", susține Batin, în timp ce oficialii campioanei au demarat căutările pentru un vârf de top. ■

EROARE *Deși faultul lui Rohat a fost mai mult decât evident, Bjelanovic s-a ales cu un cartonaș galben pentru simulare din partea lui Teodor Crăciunescu*

Fotografii: Dan TĂUȚAN

PUBLICITATE

PORTUGALIA
SĂPUNARU, INTEGRALIST ÎN PRIMA ETAPĂ

Fundaşul român **Cristian Săpunaru (foto)** a fost integralist în meciul pe care formaţia sa, FC Porto, l-a câştigât, sâmbătă, în deplasare, cu 1-0, în faţa echipei Naval, în prima etapă a campionatului Portugaliei. Unicul gol al meciului a fost marcat de Hulk, în minutul 83, din penalty. Următoarea partidă pentru Porto e joi, tot în deplasare, cu Genk, în manşa tur a play-off-ului Ligii Europa.

SPANIA
TRANSFER DE 100 DE EURO

Real Madrid nu mai deţine doar recordul pentru cel mai scump jucător transferat vreodată în istoria fotbalului. „Galacticii" deţin acum recordul şi pentru cel mai ieftin jucător transferat în Spania. Acum n-au cumpărat, ci l-au vândut pe Marcos Tebar, pentru 100 de euro, divizionarei secunde din Spania, FC Girona.

ELVEŢIA
IANU, INDISPONIBIL PÂNĂ ÎN 2011

Cristian Ianu, jucătorul român al echipei FC Lucerna, a suferit o fractură la tibia stângă şi a fost operat, urmând să revină pe teren în primăvara anului 2011. Ianu s-a accidentat sâmbătă, la un duel cu portarul Franco Costanzo, în meciul FC Basel - FC Lucerna, scor 1-4, în etapa a cincea din campionatul Elveţiei. În vârstă de 26 de ani, românul evoluează la FC Lucerna din 2009, echipă pentru care a marcat în sezonul trecut 21 de goluri.

REAL MADRID
KHEDIRA I SE SUPUNE LUI PEREZ

Deşi debutul lui Sami Khedira a fost perfect, vineri, în meciul amical cu Bayern, câştigat de Real la penalty-uri, ce s-a întâmplat după meci nu a mai fost perfect pentru internaţionalul german. Preşedintele Realului, Florentino Perez, le-a cerut jucătorilor să facă poze împreună cu o fată. Khedira nu a fost de acord, iar Perez a răbufnit: „Dacă preşedintele îţi cere ceva, te supui. Ai înţeles?". Germanul a făcut semn din cap că a înţeles.

DANI ATACĂ PE VIA SPORT

La iniţiativa ProSport, portarul naţionalei a jucat vineri noaptea fotbal-tenis pe Kiseleff

ÎN FORMĂ
Dani Coman a dovedit, vineri seara, că se pricepe şi la tenis cu piciorul. Execuţiile lui i-au uimit pe cei prezenţi pe Kiseleff

Foto: Cosmin MOŢEI

Robert VĂTAFU
robert.vatafu@prosport.ro

„Îmi intră semaforul ăla în ochi! Nu pot să servesc cum trebuie! După meciul ăsta schimbăm terenurile". E 12 şi jumătate noaptea şi Kiseleffful e un furnicar. De oameni. Maşinile dorm sau se aud în depărtare. Îţi vine să zici departe de zgomotul oraşului. E o senzaţie plăcută să alergi pe asfaltul din inima Bucureştiului, care în miezul zilei e plin de maşini, smog şi care se topeşte la poate 50 de grade.

Invitat al ProSport la această acţiune care promovează sportul şi mişcarea, Dani Coman s-a integrat perfect în atmosfera de pe Via Sport. Am jucat o

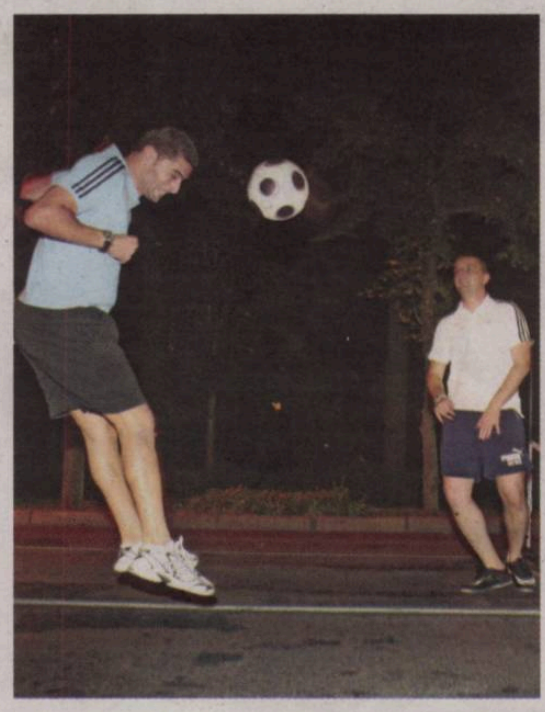

partidă de fotbal-tenis, spre satisfacţia zecilor de oameni care se opreau pentru a vorbi, a face poze sau a-i cere autografe portarului echipei naţionale. „Hai la Dinamo!" ori „Întoarce-te acasă la Rapid" au fost cele mai des auzite replici, semn că majoritatea suporterilor sunt la curent cu faptul că Dani şi-a reziliat contractul cu Braşovul. De fiecare dată, Coman răspunde cu un zâmbet enigmatic: „Vedem. Luni mă hotărăsc". De fapt, se pare că el ar avea oferte de la ambele formaţii. Mai mult sau mai puţin formale. „Chiar nu pot spune nimic acum. Depinde foarte mult de discuţiile pe care le voi avea luni (n.r. - azi). Am zis că Rapid e prima opţiune, dar, dacă interesul oficialilor acesteia nu e unul real şi concret, va trebui să joc undeva", e declaraţia oficială.

Revenind la relaxare, Dani s-a dovedit a fi un portar foarte tehnic. Execuţiile sale au încântat asistenţa, jongleriile smulgând şi aplauze. Nu au lipsit nici glumele de genul: „la metroul de la Victoriei!", la o minge şutată cu sete şi pentru care a trebuit să se alerge câtiva metri buni spre Piaţa Victoriei. Via Sport a fost şi în miez de noapte un loc în care bucureştenii au venit pentru a uita de stres şi de caniculă. „E o iniţiativă care prinde. Primarul Ploieştiului ne-a chemat să facem şi acolo Via Sport", mărturisea unul dintre organizatori. „Dacă e mediatizată în ProSport, poate căpăta şi amploare internaţională", a fost replica imediată. Vă aşteptăm şi săptămâna viitoare pe Via Sport cu o vedetă gata să se răzbune pe traficul din cursul săptămânii. În faţă la Muzeul Ţăranului Român. ■

ABONEAZĂ-TE LA PROSPORT!
★ „CUMPĂR PROSPORT" PRIN SMS LA 7533 (7€ fără tva) / 1 LUNĂ
★ ONLINE: WWW.PROSPORT.RO (VISA / MASTERCARD / VISA ELECTRON SAU MAESTRO)
★ PRIN ORDIN DE PLATĂ SAU MANDAT POŞTAL (vezi talonul »)

Contravaloarea abonamentului se poate achita prin ordin de plată la orice bancă sau prin mandat poştal la orice oficiu poştal, în contul Publimedia International - RO76INGB0001000180258927 deschis la ING Bank, sector 1, CIF RO 12530043. Preţul include TVA şi taxele de distribuţie. Publimedia International îşi asumă responsabilitatea trimiterii abonamentului către dumneavoastră. Eventualele erori în distribuţie nu cad în sarcina noastră, dar trebuie semnalate imediat pe adresa abonamente@mpg.ro.

NUME ŞI PRENUME
ADRESA
TEL/FAX
EMAIL

■ ProSport 1 lună 26 RON ■ ProSport 3 luni 75 RON ■ ProSport 6 luni 145 RON ■ ProSport 12 luni 285 RON ■ ProSport şi Gândul 1 lună 40 RON

Completează talonul de mai sus, decupează-l şi trimite-l împreună cu dovada plăţii pe adresa: Str. Aurel Vlaicu, nr. 62-64 - Departament Abonamente; prin fax: 0318.256.243 sau prin email: abonamente@mpg.ro. Abonamentele plătite până în data de 20 a lunii în curs, vor fi distribuite cu 1 a lunii următoare
■ Nu sunt de acord ca datele mele personale să fie incluse în baza de date cu cititorii produselor editate de Publimedia International, conform Legii 677/2001.

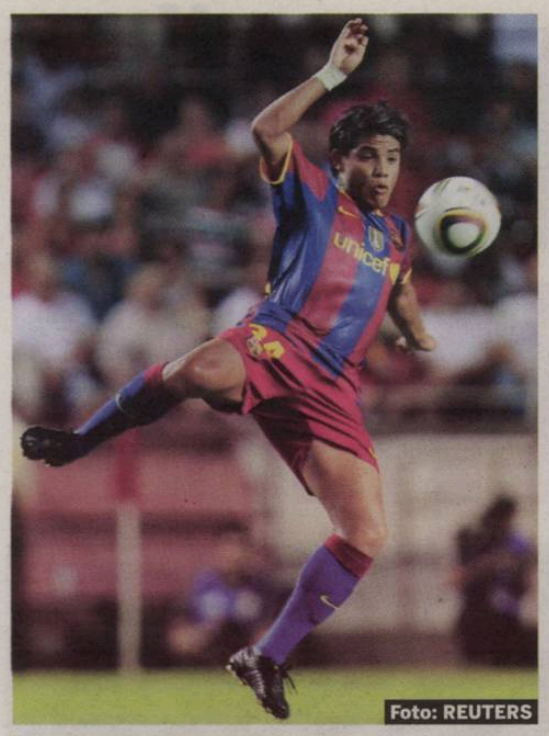
Foto: REUTERS

SUPERCUPA SPANIEI (TUR) / SEVILLA – BARCELONA 3-1

„BABY BARÇA“ A PICAT TESTUL

Guardiola a jucat cu rezervele şi a pierdut manşa întâi a Supercupei

Mihai MOLNAR
mihai.molnar@prosport.ro

Barcelona a pierdut, sâmbătă, cu 1-3, prima manşă a Supercupei Spaniei, în faţa Sevillei.

Guardiola mai are de aşteptat până să se poată baza în totalitate pe puştii de la echipa secundă. Sâmbătă, pe „Pizjuan", Pep a decis să-şi odihnească jucătorii proaspăt încoronaţi campioni mondiali şi să joace prima manşă a Supercupei Spaniei cu o echipă formată în majoritate din rezerve, „întărită" cu patru „puşti" de la echipa secundă. Alături de Ibrahimovic, Abidal sau Dani Alves, tricoul Barcelonei a fost purtat de Sergi Gomes (18 ani), Oriol Romeu (18 ani), Jonathan dos Santos (foto, 20 de ani) şi Ruben Mino (21 de ani), ultimul în premieră în poarta catalanilor. „Grădiniţa" lui Pep a impresionat în prima parte a meciului, încheiată în avantaj de Barcelona, după reuşita lui Ibrahimovic (20), dar a depus armele în ultima jumătate de oră. Sevilla a întors scorul prin Luis Fabiano (62) şi prin „dubla" lui Kanoute (73, 83). Returul se joacă pe 21 august, în Barcelona. ■

SEVILLA: Palop - Konko, Fazio, Escude, Dabo - Navas, Zokora, Romaric (45 Cigarini), Perotti – Renato (65 Kanoute) - Luis Fabiano (71 Negredo)

BARCELONA: Mino - Alves, Milito (81 Adriano), Sergi Gomez, Abidal – O. Romeu, Keita – Jonathan dos Santos (65 Thiago), Bojan, Maxwell – Ibrahimovic (52 Messi)

Barcelona a evoluat fără campionii mondiali Valdes, Pique, Puyol, Busquets, Xavi, Iniesta şi Villa, odihniţi de Guardiola

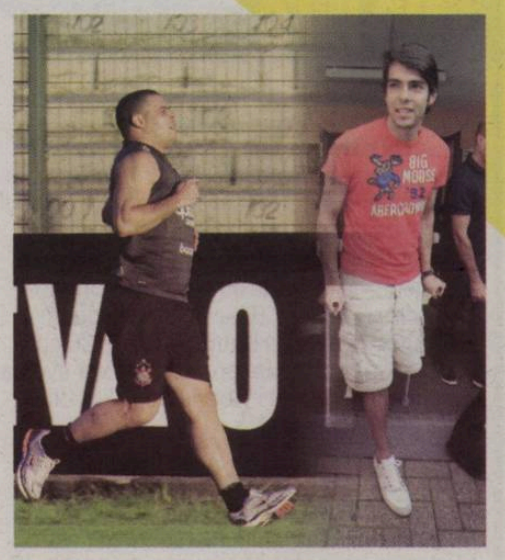

„VOM FI DIN NOU MARI“

Kaka şi Ronaldo se încurajează unul pe altul pe twitter

Edwin ROSCH
edwin.rosch@prosport.ro

Brazilienii Kaka (foto, dreapta) şi Ronaldo (foto, stânga) se încurajează reciproc pe twitter pentru a depăşi împreună problemele fizice cu care se confruntă. Primul se recuperează după o accidentare la genunchi, al doilea încearcă să dea jos burta.

Dacă situaţia lui Kaka este clară (el va lipsi aproximativ patru luni după operaţia la genunchi), în cazul lui Ronaldo totul este privit cu umor. Mai multe fotografii de la antrenamentul de vineri al lui Corinthians au făcut înconjurul planetei, arătând un „Il Fenomeno" cu o burtă pe care nu a mai avut-o niciodată. Însuşi Ronaldo a făcut haz de problemele pe care le are cu greutatea, el răspunzând pe twitter criticilor care i-au fost aduse cu privire la aspectul fizic. În dialog a intrat şi Kaka, iar cei doi şi-au promis reciproc că vor fi din nou „ceea ce au fost", adică mari jucători. Peste două milioane de fani îi urmăresc pe cei doi brazilieni pe twitter.

Şi jurnaliştii brazilieni fac mişto de Ronaldo. „A mâncat mingea", au spus aceştia când l-au văzut la antrenamente

După ce Kaka a spus că a jucat cu infiltraţii la Campionatul Mondial pentru a ajuta echipa, medicul Braziliei a răspuns scurt: „Minte!“

DIALOGUL DINTRE RONALDO ŞI KAKA PE TWITTER:

Ronaldo: Văd că, în ceea ce mă priveşte, glumele care fac referire la aspectul fizic au întrecut orice măsură. În fine, probabil că sunt în continuare un fotbalist iubit şi, să nu ai nicio îndoială, voi fi din nou ceea ce am fost, un mare jucător.

Kaka: Putem să fim împreună ceea ce am fost?

Ronaldo: Bineînţeles. Le vom închide gura celor care se îndoiesc de capacităţile noastre.

Kaka: Şi le vom oferi o bucurie tuturor celor care ne sprijină.

Ronaldo: Suntem împreună în asta. Amândoi vom ieşi din această situaţie. ■

PRIMA ETAPĂ DIN PREMIER LEAGUE / CHELSEA - WBA 6-0

Foto: AFP

„SPECTATOR“
Tamaş (nr. 30) nu a avut altceva de făcut, în multe momente ale meciului, decât să admire execuţiile atacanţilor lui Chelsea

TAMAŞ, CE COŞMAR!

Fundaşul român a greşit la două dintre golurile marcate de Chelsea

Mihai MOLNAR
mihai.molnar@prosport.ro

Gabi Tamaş a avut parte de cel mai greu debut posibil pe prima scenă a fotbalului englez, sâmbătă, acasă la campioana en-titre, Chelsea. West Bromwich Albion a fost demolată cu 6-0, după o partidă în care defensiva echipei lui Di Matteo le-a făcut multe cadouri „albaştrilor".

Transferat definitiv în această vară de la Auxerre, după ce în ultimele luni ale sezonului trecut din Championship a fost doar împrumutat la West Bromwich Albion, Tamaş a avut o zi de coşmar sâmbătă, în prima etapă, chiar pe „Stamford Bridge". Chelsea s-a impus cu un neverosimil 6-0, după hattrick-ul lui Drogba, „dubla" lui Malouda şi reuşita lui Lampard (63). Din păcate pentru Di Matteo, fostul jucător al lui Chelsea, acum antrenor la West Bromwich, tocmai defensiva a fost cea care l-a trădat. Tamaş a făcut pereche în centrul apărării cu un alt jucător transferat în această vară, spaniolul Ibanez, iar cei doi nu s-au înţeles deloc în timpul meciului. Fundaşul român a şi avut partea sa de vină la două goluri ale gazdelor. La reuşita de 2-0, din finalul primei reprize, şutul lui Drogba s-a strecurat printre el şi Brunt, apoi, la golul cinci, a pus capul nefericit la şutul violent al aceluiaşi atacant ivorian. Deşi devierea sa l-a păcălit evident pe goalkeeperul Carson, centralul l-a iertat pe român pentru autogol şi a trecut reuşita în contul lui Drogba.

Următoarele trei deplasări ale lui WBA sunt la Liverpool, Arsenal şi Manchester United!!

„AM FOST PENIBILI"

Deşi nu a contestat victoria gazdelor, Di Matteo, care a primit aplauze la revenirea pe „Stamford Bridge", şi-a criticat elevii pentru „cadourile" făcute şi a anunţat că vrea să-şi întărească echipa până la finalul perioadei de transferuri. „E ruşinos cum am primit două goluri, primul la începutul meciului şi al doilea cu puţin înainte de pauză, ambele din greşelile noastre şi nu în urma jocului bun al lui Chelsea. Şi în repriza a doua am fost penibili. Trebuia să evoluăm mai atent, pentru că am fi avut o şansă dacă nu am fi făcut aceste greşeli. Oricum, încercăm să întărim echipa şi să aducem câţiva jucători noi până la încheierea perioadei de transferuri", a declarat Di Matteo. ■

SMS INFO

HANDBAL / JOLIDON, ÎNVINSĂ DE TOULON

Vicecampioana României la handbal feminin, „U" Jolidon Cluj, a fost învinsă, ieri, la turneul amical de la Bekescsaba, de campioana Franței Toulon VH, cu 26-22 (14-8). Elevele lui Gheorghe Covaciu au obținut în Ungaria o victorie (28-27 cu Bekescsaba) și două înfrângeri (23-26 cu Debrecen și 22-26 cu Toulon). În continuare ardelencele vor evolua Turneului Memorial "Tiberiu Rusu", la Cluj, între 20 și 22 august.

TENIS / ALBUL NU MAI E OBLIGATORIU LA JO

Responsabilii turneului de tenis de la Wimbledon au acceptat să renunțe, cu ocazia JO 2012, la regula prin care toți jucătorii erau obligați să evolueze în echipament complet de culoare albă pe terenurile de la All England Club. Anunțul a fost făcut de oficialii turneului de Mare Șlem, care au precizat că regula „all white" (totul alb) nu se va aplica în turneul olimpic londonez, care va debuta pe 28 iulie 2012, la exact 20 de zile după încheierea turneului de Mare Șlem de la Wimbledon.

CICLISM / ECHIPĂ CREATĂ PENTRU FRAȚII SCHLECK

La aproape o lună de la terminarea Turul Franței, Andy și Fran Schleck au confirmat că în 2011 vor concura pentru noua echipă din Luxembourg, care a fost creată special pentru ei. "Vom face parte dintr-un proiect senzațional, sprijinit de țara noastră. Va fi noua mare echipă a ciclismului profesionist. Mai multe informații, luna ce vine", a dezvăluit Andy Schleck, pe pagina lui de Twitter.

ATLETISM / TYSON GAY, RECORDUL SEZONULUI!

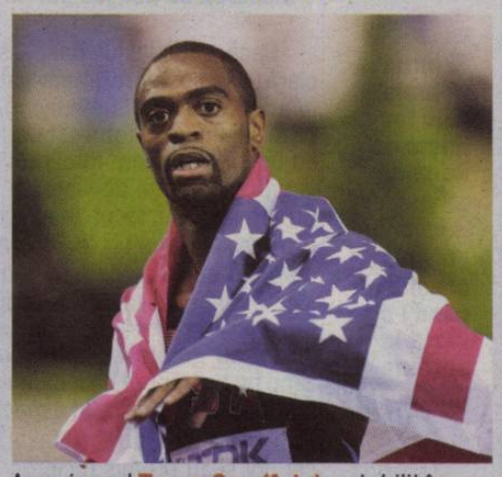

Americanul **Tyson Gay (foto)** a stabilit în cadrul etapei de Diamond League de la Londra cea mai bună performanță a anului în proba regină -100 m. Triplul campion mondial de la Osaka a blocat cronometrul la 9,78, eclipsând precedentul vârf al sezonului - Usain Bolt și Asafa Powell (9,82) - ambii absenți din cauza unor accidentări. „Încă nu sunt în cea mai bună formă din cauza unor accidentări mai vechi. Antrenorul meu îmi zice că oricând aș putea alerga 9,70!", a spus Gay. Recordul mondial a fost stabilit de Usain Bolt (9,58) la CM de anul trecut.

LEGACY, O MAȘINĂ CU PERSONALITATE

Foto: SUBARU

265 de cai este puterea lui Subaru Legacy 2.5 GT

Noul Subaru Legacy impresionează prin spațiu, tehnologie și siguranță

42 de mii de euro este prețul maxim pentru un Subaru Legacy, varianta 2.5 GT

Daniel REMEȘ
daniel.remes@prosport.ro

Multă lume strâmbă din nas când aude de Subaru. „Nu e o mașină populară, e scumpă și greu de întreținut", spun unii. Nu e chiar așa. Pentru a vă demonstra, măcar în parte, că Subaru e o supermașină, am testat noul Legacy.

Cei aproape 400 de kilometri pe care i-am parcurs mi-au arătat multe lucruri surprinzătoare la Subaru Legacy. Mă voi referi însă doar la trei dintre ele, care, în opinia mea, sunt importante pentru orice șofer.

SISTEME DE SIGURANȚĂ AVANSATE

Chiar și cu cele mai avansate sisteme de siguranță activă, uneori nu se poate evita un accident. Legacy este conceput să protejeze pasagerii cu ajutorul unor sisteme și echipamente moderne. Sistemul cu suport pendular pentru motor și suspensie față prelungește eficient zona deformabilă frontală. Fiecare portieră include două traverse de protecție la impact. Multitudinea de airbaguri, scaunele față cu tetiere active, pedalele cu sistem retractor și centurile de siguranță cu fixare în trei puncte contribuie decisiv la protejarea celor care merg cu un Legacy.

SPAȚIU INTERIOR GENEROS

Noul Subaru Legacy Sedan oferă mai mult spațiu pentru șofer și pasageri decât modelul anterior, dar fără ca dimensiunile exterioare să-i fie afectate. În timp ce habitaclul generos oferă un spațiu suficient pentru cinci adulți, dimensiunile exterioare raționale îl fac ușor manevrabil. Iar noua suspensie spate compactă, cu două brațe multi-link, asigură manevrabilitate excelentă, creând în același timp spațiu pentru un portbagaj mare de 486 de litri. În plus, există un spațiu de depozitare mascat sub mocheta portbagajului.

TRANSMISIA LINEARTRONIC

Îmbinarea ideală dintre puterea bine strunită a motorului Subaru Boxer și controlul de încredere oferit de sistemul Symmetrical AWD al Subaru - aceasta este noua transmisie Lineatronic. Pentru prima dată pe o mașină de serie: o transmisie continuu variabilă combinată longitudinal cu sistemul AWD ce utilizează un lanț în locul unei curele - ceea ce permite o plajă mai largă de rapoarte de transmisie finale pentru performanțe și eficiență îmbunătățite și reacție mai rapidă la acționarea clapetei de accelerație. Lineartronic contribuie la menținerea motorului în cea mai favorabilă gamă de turații pentru orice viteză de deplasare, asigurând echilibrul dintre putere și economicitate. Rezultatul final este însăși esența Subaru: echilibru și armonie în mișcare. ■

5 variante de echipare cuprinde gama Legacy: 2.0D, 2.0i, 2.5 GT, 2.0D Station Wagon, 2.0i Station Wagon

PRO SPORT Fondat 1997; ISSN 1453-3707
Tirajul ProSport este certificat de Biroul Român de Audit al Tirajelor
Tipar: coprint
Telefon: 031.825.1028; Fax: 031.825.1036
www.coprint.ro
PubliMedia International

Redactor-șef:	Dan Filoti	Fotbal intern:	Iulian Vâlvoiu	Director publishing:	Cosmina Noaghea	Foto:	Marius Smădu	Brand Manager:	Lucian Cotreanți
Redactori-șefi adjuncți:	Florin Caramavrov, Lucian Lipovan, Matei Udrea	Reporteri speciali:	Alexandru Enciu	Director editorial:	Cristian Hostiuc	Producție:	Rodica Ghenciu	PR & Events Manager:	Ana Gulie
		Ligi inferioare:	Daniel Remeș	Publisher:	Daniela Radu	Distribuție:	Dan Apostolache	Sales Coordinator:	Vlad Florea 0318 256 234
Responsabil de număr:	Andru Nenciu	Fotbal extern:	Robert Vătafu	Vânzări:	Nicoleta Nedea	Financiar:	Sorin Dinu	Sales Manager:	Luiza Dobre 0318 256 317
		Sporturi:	Andru Nenciu	Marketing:	Daniela Șerban	HR:	Elena Șerban	Sales Manager Clienti Directi:	Florin Pleșea 0318.256.232
		Foto:	Alexandru Hojda	Cercetare:	Daniel Secarea	IT:	Bogdan Petre	Traffic manager:	Marina Țărigrădeanu 0318.256.240
		Art director:	Alexandru Popescu	Dezvoltare:	Simona Drăghici	Administrativ:	Sorin Cârciu		
		Online:	Ciprian Poloni	Prelucrare imagine:	Iulian Popa				
		Organizare:	Sorin Toma						

Redacție: București, Str. Aurel Vlaicu, nr. 62-64. Telefon: 031.825.7300; Fax: 031.825.7385; **Abonamente:** 0318.256.242/244/332, Fax:0318.256.243
Trimiteți opiniile dumneavoastră la dialog@prosport.ro

FORCING MARCA OLTCHIM

Vâlcea a bătut tot în Ungaria şi vrea să repete performanţa şi la turneele amicale din Germania

Mirela BASESCU
mirela.basescu@prosport.ro

Trei meciuri, trei victorii şi primul trofeu al verii contabilizează sec campioana României, Oltchim Rm. Vâlcea, după primul turneu de pregătire al verii, „Szabella Kupa".

După ce au trecut în debutul turneului de Győr de Syma Vac cu 27-23 şi au punctat câştigător şi cu Hypo, 29-22, „galacticele" mai aveau doar un hop: echipa gazdă. La finalul meciului, „o adevărată finală de Liga Campionilor", după cum îl caracterizează vicele Oltchimului, Petre Berbecaru, vâlcencele au învins Győrul lui Pallinger, Gorbicz şi Brădeanu cu 29-28, cucerind trofeul cu maximum de puncte: şase. „Apărarea a funcţionat perfect, iar viteza de joc în atac a crescut de două ori prin aducerea lui Ozel", a punctat Berbecaru. Fetele n-au avut vreme de sărbătorit, pentru că ieri-dimineaţă pregătirea a continuat cu un antrenament în forţă, ele urmând să plece azi, direct de la Győr, în Germania.

Aici, elevele lui Peter Kovacs vor avea două turnee amicale, la Schelz şi Bad Urach, presărate şi cu alte câteva partide-test. „Obiectivele trasate pentru aceste turnee ţin de colectivul tehnic, care este în căutarea formulei ideale de echipă şi de o mai bună eficienţă a atacului", continuă Berbecaru. Miercuri, Oltchim dă piept cu Thuringer Erfurt, echipa lui Herbert Müller. ■

PRECISĂ
Ada Nechita s-a numărat printre marcatoarele de top ale Oltchimului, ea înscriind cu Győr patru goluri

POLO / ÎN CEL MAI TARE TURNEU AMICAL AL VERII, LA PORTUGALETE, NAŢIONALA A SCUFUNDAT CAMPIOANA OLIMPICĂ, UNGARIA, PUNÂNDU-LE BEŢE-N ROATE CAMPIOANEI EUROPEI ŞI VICECAMPIOANEI MONDIALE

BEAU APĂ TONICĂ

România ne dă speranţe pentru Europeanul de peste două săptămâni. Marile forţe ale lumii tremură în faţa tricolorilor conduşi de un ungur

VITEZIST
Alex Matei (cu mingea) e considerat unul dintre cei mai rapizi poloişti ai lumii
Foto: EPA

Al doilea şi ultimul test pentru România, înaintea CE din Croaţia, este programat între 20 şi 22 august, la Kosice - Cupa Dunării, cu Slovacia, Grecia şi Marea Britanie

REZULTATELE TRICOLORILOR LA PORTUGALETE

ROMÂNIA – Ungaria (campioană olimpică)	**11-9**
ROMÂNIA – Spania (vicecampioană mondială)	**8-10**
ROMÂNIA – Muntenegru (campioană europeană)	**6-9**

Andru NENCIU
andru.nenciu@prosport.ro

Cu două săptămâni înaintea CE, România a văzut în ce ape se scaldă la Portugalete, în Spania, la cel mai tare turneu amical ce a precedat regalul din Zagreb (28 august - 11 septembrie). Deşi succesul cu Ungaria (11-9) a fost urmat de un dublu eşec, 8-10 cu Spania şi 6-9 cu Muntenegru, tricolorii au obţinut o triplă victorioasă luând în calcul numele adversarilor.

Dar şi modul în care au evoluat băieţii ungurului Kovacs Istvan, întrucât toate echipele, alese de organizatori pe sprânceană, au venit cu garniturile tip, cele pe care le vor propune şi în Croaţia. Unde, în grupă, componenţii celei mai tari reprezentative masculine din România se vor reîntâlni cu Spania, gruparea ce le-a suflat bronzul european în 2006.

AU CONDUS SPANIA

În avanpremiera meciului de la CE, sâmbătă, Cosmin Radu (trei goluri) şi colegii lui i-au scufundat doar în primele două acte pe iberici (2-1, 3-2), pentru ca în reprizele de final, tricolorii să lase garda jos (2-3, 1-4), într-un meci (8-10) în care ambele combatante şi-au camuflat principalele atuuri, tocmai pentru a se surpinde reciproc la Europene.

2
zile
libere (azi şi mâine) reprezintă vacanţa de care beneficiază tricolorii după turneul de la Portugalete

REVENIRE CU MUNTENEGRU

Bal la care va dansa în aceeaşi grupă cu România şi ultima adversară de la Portugalete a României, Muntenegru (6-9), campioana europeană en-titre. „Am pierdut, dar am evoluat la capacitate maximă. De la 5-1 pentru adversari, am reuşit să egalăm la 5. Dar după acel moment, arbitrii au lăsat jocul mai dur. Noi ne simţim OK, iar ultimele retuşuri pentru Campionatul European le vom efectua în zilele următoare", a declarat pentru ProSport Alex Matei. Tricolorii au ajuns în Bucureşti, astă-noapte, urmând ca zilele viitoare să plece spre Oradea. La CE, România a fost repartizată în Grupa A alături de Croaţia, Muntenegru, Italia, Spania şi Turcia. ■

SMS INFO

ATLETISM / NICOLETA GRASU, PE 3 LA LONDRA

Medaliată cu argint la Europene, **Nicoleta Grasu (foto)**, s-a clasat pe locul al treilea în proba de aruncarea discului din cadrul reuniunii de la Londra, a 12-a etapă a Ligii de Diamant. Eleva şi soţia lui Costel Grasu a reuşit o aruncare de 61,78 metri. Proba a fost câştigată de cubaneza Yarelis Barrios, cu o performanţă de 65,62 metri.

BASCHET / BĂIEŢII AU BĂTUT ALBANIA

Naţionala de baschet masculin a României a învins sâmbătă, la Tirana, reprezentativa similară a Albaniei, 93-74 (38-44), în cel de-al doilea meci din Grupa B a preliminariilor CE din 2011 (Divizia B). Marcatori: Silvăşan 17 puncte, Nicoară, Drăguşin 13, Moldoveanu 12, Dumitrescu 10, Mandache 8, Chetreanu 8, Căpuşan 7, Lazăr 2. Mâine, la Timişoara, jucăm cu Azerbaidjan.

BASCHET / FETELE, EŞEC ÎN DEBUT

Naţionala de baschet feminin a României a debutat cu înfrângere în Grupa B a preliminariilor CE din 2011, după ce a pierdut, sâmbătă, la Bucureşti, în faţa Letoniei cu 47-76 (24-33). Eşecul de pe teren propriu va atârna greu în ierarhia Grupei B, din care se califică doar primele două clasate. Următorul meci va fi mâine, în deplasare, cu Serbia.

MOTO / GYENES, ÎNCĂ O DATĂ CAMPION

Sătmăreanul **Mani Gyenes (foto)** a obţinut, sâmbătă, cel de-al patrulea titlu naţional în endurocross, după ce a câştigat cursa de la Limanul, a opta etapă a Campionatului Naţional. Cu acest success, Gyenes, în vârstă de 26 de ani, a devenit cel mai titrat pilot de enduro şi rally-raid autohton. Sezonul actual de endurocross se va încheia pe 25 septembrie cu etapa de la Buşteni.

CAMPIONATE

RUGBY. Divizia Naţională. Etapa a a-IV-a. PLAY -OFF: Ştiinţa Baia Mare – Farul 23-11, A. Vlaicu Arad – Dinamo 15-13, Timişoara – Steaua 3-29. **PLAY-OUT:** CSM Bucureşti – Ştiinţa Petroşani 80-8, RC Bârlad – U Cluj 18-23, CSM Bucovina - Poli Iaşi 27-27.

CÂȘTIGĂTORII DE LA BRAȘOV JUNIOR'S CUP 2010

Under 7 - Kinder Sângeorgiu de Mureș; Cel mai bun jucător - Vadim Covalciuc (ACS Tâmpa Brașov)
Under 8 - Atletico Arad; Cel mai bun jucător - Ionuț Vasilache (ACS Tâmpa Brașov)
Under 9 - „U" Cluj; Cel mai bun jucător - Alexandru Negrean („U" Cluj)
Under 10 - FC Brașov; Cel mai bun jucător - Dennis Politic (FC Brașov)
Under 11 - FC Bența Brașov; Cel mai bun jucător - Marco Dulca („U" Cluj)
Under 12 - Academia „Hagi"; Cel mai bun jucător - Roberto Anghel (Cautis Steaua Sudului)
Under 13 - Villarreal CF; Cel mai bun jucător - Aleix Garcia (Villarreal)
Under 14 - Espanyol Barcelona (foto); Cel mai bun jucător - Alexandru Gogan (Academia „Hagi")

SPECIAL / AFLAT LA A DOUA EDIȚIE, TURNEUL BRAȘOV JUNIOR'S CUP CAUTĂ VEDETELE DE MÂINE ALE NAȚIONALEI ROMÂNIEI

ÎN NUMELE TATĂLUI

TALENT *George Ganea (foto jos) și Patrick Petre (foto sus) pregătesc schimbul de mâine al lui Dinamo*

AMBIȚIE *Marco Dulca (foto sus) și Răzvan Marin (foto jos) visează să joace împreună la națională*

STAR *Ianis (cu trofeul) s-a obișnuit deja să câștige competiții*

Foto: Bogdan POPESCU (BRAȘOV)

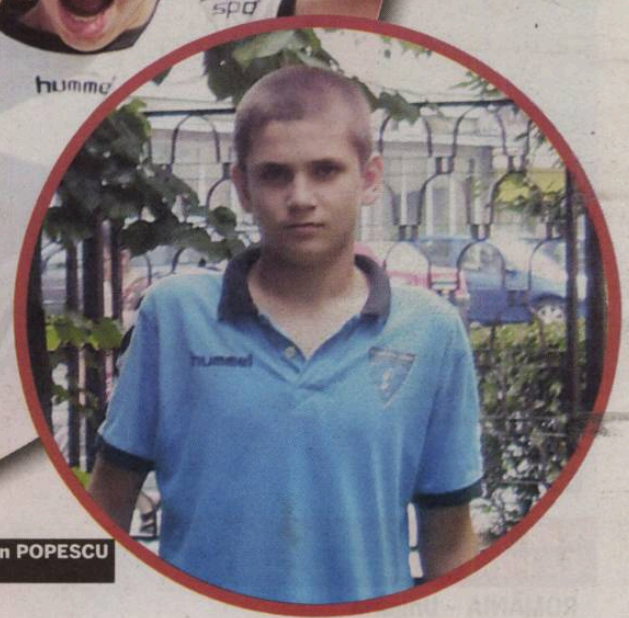

Marco Dulca, George Ganea, Ianis Hagi, Patrick Petre și Răzvan Marin vor să ajungă mari fotbaliști

Bogdan POPESCU
(Brașov)

Multă lume i-a aplaudat de-a lungul carierei pe Gheorghe Hagi, Florentin Petre, Cristian Dulca, Ionel Ganea sau Petre Marin, fotbaliști care au scris istorie la formațiile din România, dar și în străinătate. Anii au trecut, iar acum cei aflați în centrul atenției sunt copiii lor, care au ales să calce pe urmele taților, cu gândul de a obține chiar mai mult.

Astfel, Ianis Hagi (12 ani, Academia de Fotbal „Gheorghe Hagi"), Patrick Petre (13 ani, Dinamo), Marco Dulca (11 ani, „U" Cluj), George Ganea (11 ani, Dinamo) și Răzvan Marin (14 ani, Academia „Gheorghe Hagi") au încercat, la ediția a II-a a Turneului Internațional Brașov Junior's Cup, să demonstreze că au potențial. Și, în mare parte au și reușit.

IANIS - GOL, PASĂ DE GOL ȘI TITLUL LA UNDER 12

Ianis Hagi joacă pe postul de mijlocaș ofensiv, la fel ca „Regele", și are multe din calitățile tatălui său. În finala de la categoria Under 12, Hagi junior a fost cel mai bun de pe teren. A dat un gol și o pasă de gol, iar echipa sa a învins-o cu 3-1 pe Cautis Steaua Sudului București. „Tata mi-a spus să fiu ambițios și rău pe teren, în sensul bun. Toată lumea se așteaptă ca să ajung ca tata, dar este un drum greu. Eu sunt încă un copil și mai e mult de muncă. Prima oară vreau să ajung la o echipă destul de bună din România și apoi la formații mari din Europa", a spus Ianis, vizibil emoționat.

163
de echipe
din cinci țări (România, Republica Moldova, Spania, Anglia și Bulgaria) au participat la turneul organizat la Brașov

7
terenuri
au servit la disputarea partidelor de la Brașov Junior's Cup 2010

Colegul său de la Academia „Hagi", Răzvan Marin, a declarat că tatăl său, Petre Marin, este un exemplu pentru el: „La vârsta lui încă se pregătește și joacă foarte bine. Este destul de dificil să ai un părinte așa de cunoscut. Toți așteaptă mult de la tine. Eu îmi propun să ajung măcar la jumătate din valoarea lui Gheorghe Hagi și să joc la Barcelona".

„VREAU SĂ-L DEPĂȘESC PE TATA"

Patrick Petre este un tip foarte ambițios. Extrem de muncitor pe teren și cuminte în afara lui, Patrick țintește și el sus de tot. „Vreau să ajung la fel de mare ca tata, pentru început, apoi să-l depășesc", a spus Patrick, care a fost completat de tatăl său: „Sunt mândru cu Patrick. Este ceea ce își dorește foarte mult, e foarte ambițios și nu stă în umbra tatălui, cum spun unii oameni. Își dorește foarte mult să ajungă cineva pe picioarele lui și cred că va reuși fără probleme. Are calități de fotbalist, numai că trebuie să muncească".

MARCO DULCA, CEL MAI BUN LA UNDER 11

Marco Dulca este o nouă speranță a celor de la „U" Cluj. Chiar dacă a pierdut finala în fața celor de la FC Brașov, scor 0-3, Marco a fost declarat de către organizatori drept cel mai bun fotbalist de la categoria sa de vârstă. „ Eu vreau să ajung mai întâi la echipa mare de la «U», apoi la AC Milan", a declarat Marco. Cristi Dulca a adăugat că pentru fiul său fotbalul este totul: „Este mort după fotbal, doarme cu ghetele lângă pat. Sunt fericit și mândru că activează la un club pe care îl iubim, că joacă în culorile alb-negru, și speranța mea pentru el e în primul rând de a face sport. Am mari așteptări de la Marco, pentru că este mai talentat decât mine".

3.500
de jucători
au evoluat la competiția de la poalele Tâmpei, în cele cinci zile

10
mii de euro
au totalizat premiile acordate învingătorilor

George Ganea este fericit că face fotbal și că poate lucra cu tatăl său, la Dinamo, chiar dacă uneori acesta îl mai și dojenește. „Nu e greu să lucrezi cu tata. Uneori, când greșec, mă mai ceartă, dar nu mai mult decât pe ceilalți colegi ai mei", a spus George. ■

Biblioteca Județeană MUREȘ TÂRGU MUREȘ

CFR ASTRA 2-2 1-1 | BISTRIȚA PANDURII 3-0 1-0 | URZICENI „U“ CLUJ 0-1 0-1 | FC VASLUI FC BRAȘOV 2-1 1-1 | MEDIAȘ SPORTUL 3-0 1-0 | DINAMO RAPID 3-2 0-2 | CRAIOVA TIMIȘOARA 1-1 0-0 | OȚELUL TG. MUREȘ 1-0 0-0 | STEAUA BRĂNEȘTI 2-1 1-0

Numărul 4.005
Marți, 17 august 2010
16 pagini ◤ Tiraj: 57.706

EDIȚIE NAȚIONALĂ
Editat de Publimedia International

601.000 DE CITITORI zilnic (SNA)
1.244.498 DE VIZITATORI unici în iulie (SATI)
pe www.prosport.ro

PRO SPORT

suporter

Șumi a scăpat echipa din mână

Sfaturile lui Șumudică au fost ignorate de jucători în pauza partidei cu Dinamo.
Euforia din vestiarul giuleștenilor i-a costat pe aceștia victoria

»8 de STOICESCU

Ando: „Am simțit schimbările!“

Andone și-a motivat elevii în doar două minute la pauza meciului Dinamo - Rapid 3-2 (0-2)
★ **Liviu Ganea după „dubla“ de duminică: „Sunt nașul Rapidului!“**
★ **Coman și-a dat acordul să vină la Dinamo**

»6-7 de MUREȘANU

Poli, rețetă la un meci cât Dinamo într-un an

Timișoara va încasa din bilete la partida de joi, cu Manchester City, 250.000 de euro, mai mult decât roș-albii într-un campionat

»12 de FAUR

MERGE ȘI CU ILIE

»2-5
de CARAMAVROV
foto: CONSTANTINESCU

Bogdan Stancu a fost eroul Stelei

Ilie Dumitrescu a debutat aseară pe banca Stelei cu o victorie, 2-1 cu Victoria Brănești
★ **Echipa n-a părut să resimtă șocul plecării lui Pițurcă**

Ferguson, implicat la liderul Ligii I!

Cristi Pustai pregătește Gaz Metan Mediaș după schemele scoțianului de la Manchester United și ale lui Mourinho

»16 de CUCOLAȘ

Oțelul, 360 de minute fără gol primit

Gălățenii au rămas și ieri, după 1-0 cu mureșenii, singura echipă din campionat cu apărare invincibilă

»10 de LUNGU

Balaj: „Mă enervează Iancu și Penescu“

Arbitrul spune că patronul timișorenilor și Penescu l-au jignit în repetate rânduri

»9 de CARAMAVROV

Herbert Müller, un salariu în 20 de luni!

Fostul antrenor al handbalistelor de la Rulmentul a prestat muncă patriotică la Brașov

»15 de HUȚU

BIBLIOTECA JUDEȚEANĂ MUREȘ
TÂRGU MUREȘ

www.prosport.ro
Știm ce înseamnă să fii s
ET: 1,6 lei

STEAUA 2
BRĂNEȘTI 1

www.prosport.ro

GAZ METAN
este liderul surprinzător al Ligii I

Loc	Echipa	M	V	E	Î	Gol.	Pct.	Ad.
★ 1	Gaz Metan	4	3	1	0	10-4	10	+4
★ 2	Dinamo	4	3	1	0	12-8	10	+4
● 3	Oțelul Galați	4	3	1	0	4-0	10	+4
● 4	Steaua	4	3	1	0	7-4	10	+4
● 5	FC Brașov	4	2	1	1	6-4	7	+1
● 6	Poli Timișoara	4	1	3	0	8-7	6	0
7	Gloria Bistrița	4	1	2	1	8-7	5	-1
8	CFR Cluj	4	1	2	1	6-5	5	-1
9	Rapid	4	1	2	1	4-3	5	-1
10	FC Vaslui	4	1	2	1	4-5	5	-1
11	FCM Tg. Mureș	4	1	1	2	2-3	4	-2
12	„U" Cluj	4	1	1	2	4-6	4	-2
13	Victoria Brănești	4	1	0	3	4-7	3	-3
14	Sp. Studențesc	4	1	0	3	7-11	3	-3
▼ 15	U Craiova	4	0	2	2	2-4	2	-4
▼ 16	Unirea Urziceni	4	0	2	2	0-2	2	-4
▼ 17	Astra Ploiești	4	0	2	2	4-7	2	-4
▼ 18	Pandurii Tg. Jiu	4	0	2	2	2-7	2	-4

Legendă: ★ LC ● Europa League, plus câștigătoarea Cupei ▼ retrogradare

ETAPA A IV-A		ETAPA A V-A		
Vineri		**Vineri, 20 august**		
CFR – Astra	2-2	Sportul – CFR	18:00	Digi
Bistrița – Pandurii	3-0	Rapid – Bistrița	20:30	A1
Sâmbătă		**Sâmbătă, 21 august**		
Urziceni – „U" Cluj	0-1	Tg. Mureș – Dinamo	18:00	Digi
FC Vaslui – FC Brașov	2-1	Astra – U Craiova	20:00	GSP TV
Duminică		Pandurii – Gaz Metan	22:00	GSP TV
Mediaș – Sportul	3-0	**Duminică, 22 august**		
Dinamo – Rapid	3-2	„U" Cluj – Oțelul	18:00	GSP TV
Craiova – Timișoara	1-1	FC Vaslui – Steaua	20:00	Digi
Ieri		Timișoara – Brănești	22:00	GSP TV
Oțelul – Tg. Mureș	1-0	**Luni, 23 august**		
Steaua – Brănești	2-1	FC Brașov – Urziceni	20:00	Digi

OPINIE

CORNER

Dan FILOTI

dan.filoti@prosport.ro

JOIA DECISIVĂ

Steaua lui Ilie arată decent în condițiile date. Chiar dacă a avut destule emoții, noul tehnician stelist a părăsit fericit Ghencea la debut. Victoria aceasta este extrem de importantă în perspectiva dublei cu Grasshopper pentru calificarea în grupele Europa League. ***Articulată, mobilă și suficient de rezistentă psihic și fizic, formația gândită de Ilie Dumitrescu s-a impus în jocul cu un adversar incomod și agresiv.*** Chiar dacă amenințaseră că vor boicota acest meci, cinci mii de stelişti au venit totuși alături de echipă. Ei au avut de trecut de cordoanele unor așa-ziși fani care încercau să îi convingă să nu intre la meci. Teribiliștii de azi, becalofilii de ieri.

Săptămâna aceasta este capitală pentru parcursul echipelor românești în Europa. Steaua, Urziceniul, Vasluiul și Timișoara trebuie să uite de tensiuni, frământări și frustrări și să își depășească statutul și condiția. Nu va fi ușor, dar ce se va întâmpla joia aceasta și la retur e mai important decât orice conflict intern. ***Reconcilierea este obligatorie întrucât miza este infinit mai mare decât orgoliile de cartier ori de provincie. Exemplul Timișoarei care va avea din nou stadionul plin trebuie urmat și în Ghencea, și la Vaslui.***

Tănase a fost extraordinar. De fapt, echipa a jucat foarte bine. Dar știți ceva?! Eu nu mai vreau să comentez jocul echipei. Îmi este jenă de vremurile când o făceam

Gigi Becali, finanțator Steaua

Dacă la meciul cu Grasshoppers vor veni și suporterii de la peluze, va fi infern. Eu îi aștept să încurajeze echipa. Nu am nevoie să mă mai aplaude pe mine

Gigi Becali, finanțator Steaua

PERFECT / ECHIPA CONSTRUITĂ DE PIȚURCĂ ȚINE RITMUL PENTRU TITLU ȘI CU ILIE PE BANCĂ

„MOTANUL" ZGÂRIE RĂU

Steaua câștigă la primul meci al lui Dumitrescu prin două goluri marcate de Bogdan Stancu. Ilie a inovat cu Bonfim și Kapetanos în primul unsprezece. Joi urmează Grasshopper!

Florin CARAMAVROV
florin.caramavrov@prosport.ro

Steaua lui Pițurcă, actualmente a lui Ilie Dumitrescu, are același număr de puncte ca și liderul Gaz Metan după victoria de aseară, 2-1, cu Victoria Brănești. Stancu a marcat pentru 1-0 și apoi pentru victorie, după ce Brăneștiul egalase surprinzător.

Steaua e, în mare, aceeași, ca pe vremea lui Pițurcă, dar Ilie trebuia să-și pună și el amprenta. Îl bagă pe Bonfim fundaș dreapta, care și debutează în roș-albastru de altfel, dar și pe Kapetanos, alături de Bogdan Stancu. Steaua joacă tot un fel de tiki-taka, pasează mult, încearcă să imprime o viteză superioară, dar se poticnește aproape de careu, pentru că Tănase și Răduț vor mult, dar pot puțin.

OPORTUNISTUL STANCU ASIGURĂ LINIȘTEA LA PAUZĂ

Ilie îi cere lui Răduț să facă ce făcea el pe vremuri, să ia mingea, s-o care pe extremă, să intre în interior și să tragă la poartă. E cam mult pentru posibilitățile din acest moment ale actualului optar, dar băiatul are potențial.

Steaua arată ca și cum ar fi trecut peste șocul schimbării lui Pițurcă. Băieții sunt profesioniști și vor să demonstreze că își fac treaba indiferent de condiții și de antrenor. Latovlevici își duce cursa obișnuită pe stânga, centrează în mijlocul careului, de unde Nicoliță recentrează cu capul, iar Bogdan Stancu înscrie din plonjon golul descătușării (24). Dar Steaua nu se aruncă spre golul doi, dă dovadă de maturitate pentru o echipă construită în ultimele două luni și îngheață jocul până la pauză, pentru că e reconfortant să intri în avantaj la cabine.

COLȚESCU A GREȘIT LA AMBELE PENALTY-URI

După pauză, echipa lui Dumitrescu nu e spectaculoasă cum era antrenorul ca fotbalist. Steliștii se cred învingători, dar Colțescu vrea să mărească suspansul și dă un penalty aiurea la o intervenție corectă a lui Geraldo la Ciprian Prodan, iar Olariu înscrie, 1-1, în minutul 58.

Steaua se agită, se chinuie, joacă totul pe atac, dar Nicoară putea da lovitura în minutul 60, când a scăpat singur și a fost blocat de Tătărușanu.

Tot Colțescu decide meciul: la o fază banală în careul Brăneștiului acordă penalty pentru Steaua la o presupusă împingere a lui Marincău la Kapetanos, iar Bogdan Stancu transformă și face „dubla" (67).

2-1 chinuit cu o echipă mică, dar incomodă. Steaua trebuie să joace altceva joi cu Grasshopper ca să spere la calificare. Pentru că și partida de aseară a arătat destule carențe. ■

Steaua a primit în primele patru etape trei penalty-uri împotriva sa: în deplasările de la Alba Iulia și Brașov, și aseară, cu Brănești

DUEL *Spre amuzamentul lui Olariu (nr. 17), Stancu și Kapetanos s-au certat care să bată penalty-ul. A câștigat Stancu*

STEAUA 2-1 BRĂNEȘTI
1-0

Antrenor: Ilie Dumitrescu — **Antrenor:** Ilie Stan

'24 **B. STANCU** • 1-0 ⚽
'67 **B. STANCU** - **PEN.** • 2-1 ⚽
⚽ '58 **OLARIU** - **PEN.** • 1-1

12. **TĂTĂRUȘANU** ★★		22. **CERNEA** ★★★	
29. **BONFIM** ★★		2. **MAGHICI** ★★	
4. **ABRUDAN** ★★		5. **S. BAR** ★★	
23. **GERALDO** ★★		24. **MARINCĂU** ★	'66
14. **LATOVLEVICI** ★★★		16. **NICOLA** ★★	
16. **NICOLIȚĂ (CPT.)** ★★★	'78	11. **VAL. SIMION** ★★	'48
5. **D. STOICA** ★★		(9. **C. COMAN**, '85)	
8. **RĂDUȚ** ★		8. **D. POPA** ★★	
(26. **BICFALVI** ★, '71)		17. **OLARIU** ★★	'65
10. **CR. TĂNASE** ★★		4. **NICOARĂ** ★★	
(6. **GARDOȘ**, '87)		(19. **ZULUF**, '79)	
9. **KAPETANOS** ★★		29. **C. PRODAN** ★★	
(11. **PĂCURAR**, '78)		(25. **NOVAC** ★, '64)	
28. **B. STANCU** ★★★		10. **B. OPREA (CPT.)** ★★	

Rezerve: 33. C. Lungu – 3. Emeghara, 24. Surdu, 91. C. Matei

Rezerve: 27. Stoicescu - 15. Al. Iacob, 20. Ispir, 26. Val. Negru

Jucătorul meciului: **B. STANCU** ★★★

Arbitru: Sebastian Colțescu ■ (Craiova) • **Asistenți:** Cristian Nica ★★ (Ploiești) și D. Iliescu ★★ (Craiova) • **Stadion:** Steaua • **Spectatori:** 6.997

Colțescu are probleme cu vederea. Asta e soarta echipelor mici

Mitică Dragomir, președinte LPF

PENALTY-URI GREU DE ÎNȚELES

Foto: Alexandru HOJDA

Arbitrul Colțescu a luat două decizii bizare,. una favorabilă pentru Brăneşti, alta pentru Steaua

Meciul de aseară a avut şi două lovituri de la 11 metri, câte una pentru fiecare echipă. Ambele au părut a fi acordate foarte uşor de către centralul Sebastian Colţescu.

Prima fază controversată a fost cea din minutul 57, când atacantul Brăneştiului, Prodan, cade după o intervenție la minge a lui Geraldo. Colțescu a acordat imediat lovitură de pedeapsă, interpretând probabil faptul că fundaşul portughez a intrat prea tare la adversarul său, dar reluările au arătat că niciun moment nu s-a pus în pericol integritatea jucătorului atunci când stelistul a intervenit.

DRAGOMIR L-A TRIMIS LA CONTROL OFTALMOLOGIC

Probabil că Colțescu şi-a dat seama de uşurința cu care a acordat penalty-ul din care Olariu a egalat şi peste aproximativ zece minute a inventat o nouă lovitură de la 11 metri, de această dată pentru gazde. Marincău a fost „avertizat" pentru ceva inexplicabil la Kapetanos. Reluările nu au arătat nimic „dubios", iar Stancu şi-a trecut în cont „dubla".

După meci, Dumitru Dragomir i-a recomandat lui Colțescu să-şi facă un control oftalmologic, iar Gigi Becali a spus că echipei sale trebuia să i se mai acorde încă trei penalty-uri.

DECIZIE

BĂNEL NU MAI EXECUTĂ LOVITURI LIBERE

Una dintre deciziile tactice luate de Ilie Dumitrescu la primul său meci la Steaua a fost aceea ca **Bănel Nicoliță (foto)** să nu mai execute lovituri libere, nici măcar din lateral. La o fază de acest gen, Nicoliță se pregătea să centreze în careu, dar Ilie a țipat la el să-l lase pe Tănase să execute, lucru aplaudat de cei din tribune. Nicoliță are un „asist" în acest sezon, la golul lui Stoica din prima etapă.

LPF

BONFIM A FOST LEGITIMAT ÎN ZIUA MECIULUI!

Litigiul dintre ANAF şi Timişoara a băgat în impas realizarea transferului lui Bonfim, deşi brazilianul se înțelesese cu Steaua de mai bine de două săptămâni. Ieri, fotbalistul a fost legitimat, şi imediat tehnicianul Ilie Dumitrescu a luat decizia de a-l titulariza pe fundaşul brazilian în partida de aseară cu Victoria Brăneşti.

ADVERSAR

SPIONI DE LA GRASSHOPPER ZÜRICH

Meciul Stelei de aseară a fost urmărit şi de câțiva reprezentanți ai clubului Grasshopper Zürich, adversara de peste două zile a roş-albaştrilor din cadrul play-off-ului Europa League. La rândul ei, Steaua l-a trimis zilele trecute în Elveția pe Massimo Pedrazzini pentru a „spiona" echipa din Zürich la un meci din campionat câştigat de „lăcuste" cu 2-1.

STEAUA 2
BRĂNEȘTI 1

www.prosport.ro

CA UN LEU ÎN CUȘCĂ

Ilie Dumitrescu s-a agitat pe tot parcursul meciului. La final, el a primit un sms de felicitare de la Hagi

Foto: Vlad CONSTANTINESCU

Nicu BĂDESCU
nicu.badescu@prosport.ro

Corina MLĂDINOIU
corina.mladinoiu@prosport.ro

Primul meci și prima victorie pentru Ilie Dumitrescu! Noul antrenor al roș-albaștrilor s-a zbătut non-stop pe banca tehnică, și-a certat elevii când a fost nevoie și i-a aplaudat când au reușit să pună adversarul pe picior greșit.

Elegant, Ilie Dumitrescu a fost aplaudat de toată asistența în momentul când a păşit pe stadion! Le-a dat în permanență indicații jucătorilor, certându-i de multe ori când au pierdut mingea eronat. El nu a stat nicio secundă pe bancă, agitându-se de zor pe marginea terenului.

La conferința de presă, darnic în aprecieri, Ilie Dumitrescu a explicat pe larg desfășurarea meciului. „Sunt fericit pentru victorie, totul a fost cum trebuie: băieții au fost extraordinari, s-au mobilizat și au obținut trei puncte foarte importante. A fost un moment de cădere la începutul reprizei secunde, dar mai este de lucrat. Din punct de vedere psihic, au reușit să treacă peste sincopele de la începutul reprizei a doua", a spus Ilie.

ILIE: „ȘI CEI DIN FAȚA TELEVIZORULUI AU FOST CU NOI"

Cu două goluri înscrise, Bogdan Stancu a fost cel mai lăudat de tehnician: „Au fost mai mulți jucători care mi-au plăcut, dar este corect: Bogdan Stancu a fost omul meciului. A recuperat, a coborât, a închis, a practicat un fotbal total. Este un jucător care are execuții bune, are un simț dezvoltat al porții și va ajunge, cred eu, titular la națională", a spus antrenorul.

Deși asistența a fost redusă, Ilie Dumitrescu a fost încântat de atmosfera creată de suporterii roș-albaștri: „Țin să le mulțumesc fanilor care au venit în tribune. Am avut parte de o primire extraordinară, atmosfera a fost excelentă. Sunt convins că și cei care au preferat să vadă meciul de acasă au fost cu sufletul alături de noi. Sunt fericit că am revenit pe acest stadion, este singurul loc unde sunt extrem de emoționat, mereu când calc în Ghencea simt ceva în stomac", a mai dezvăluit tehnicianul.

Primul mesaj de felicitare pe telefonul mobil al lui Ilie a fost cel din partea lui Hagi, care s-a scuzat că nu a venit la meci, dar i-a transmis fostului său coleg că se bucură că a debutat cu dreptul la Steaua. ■

Nu se pune problema să îl pierdem pe Kapetanos, este singurul nostru pivot
Ilie Dumitrescu, antrenor Steaua

Brăneștiul e o echipă foarte organizată. Din punctul meu de vedere, va pune multe probleme celorlalte adversare
Ilie Dumitrescu, antrenor Steaua

Vom juca din trei în trei zile. Trebuie să ne odihnim și să ne stea gândul doar la fotbal
Bogdan Stancu, atacant Steaua

PROGRAM ÎNCĂRCAT PENTRU ILIE

19 august
Steaua - Grasshopper
22 august
Vaslui - Steaua
26 august
Grasshopper - Steaua
28 august
Steaua - Timișoara
11 septembrie
Unirea Urziceni - Steaua

4
goluri
în patru meciuri a reușit Bogdan Stancu în acest sezon pentru Steaua

Foto: Vlad CONSTANTINESCU

GOLEADOR *Stancu (în stânga) rămâne principalul marcator al Stelei, chiar dacă ieri a jucat și Kapetanos*

„AM AVUT PENALTY CLAR. EI, NU!"

Stancu spune că adversarii nu au de ce să facă scandal

Corina MLĂDINOIU
corina.mladinoiu@prosport.ro

Bogdan Stancu a fost aseară omul meciului. Lăudat de Ilie Dumitrescu, vârful spune despre antrenorul său că este foarte serios .

Cum e, Bogdan, sub comanda lui Ilie Dumitrescu?
Este bine că Ilie Dumitrescu a debutat cu o victorie, a pregătit foarte bine acest meci. Ne bucurăm că a venit la Steaua și este o onoare pentru noi ca el să fie antrenorul nostru. Este foarte serios.

Dar totuși nu ai regrete că a plecat Victor Pițurcă?
Normal că ne pare rău că a plecat nea Piți. Începusem un drum împreună, dar în fotbal asta este soarta antrenorilor.

Cei de la Brănești spun că ați primit un penalty inexistent...
Eu sunt de altă părere. Consider că penalty-ul lor a fost dat ușor, al nostru a fost clar.

Cum vezi următoarea perioadă pentru voi?
Nu avem timp să ne bucurăm de această victorie, pentru că de acum începe greul. Vom juca din trei în trei zile, însă nu ne temem. Suntem pregătiți bine și o să facem față.

Nu e ciudat să joci fără galerie?
Nu e foarte plăcut și ne pare rău că nu au fost mai mulți fani. Dacă o să avem rezultate, o să-i readucem la stadion. ■

STEAUA 2
BRĂNEȘTI 1

ATMOSFERĂ / N-A MAI FOST CA LA CRAIOVA, DAR A FOST MAI DECENT DECÂT NE AȘTEPTAM

SUPRAVIEȚUITORII

STEAUA - BRĂNEȘTI - 7.000 DE SPECTATORI

Foto: Alexandru HOJDA

Duckadam și Dumitrescu au avut parte de o primire onorabilă din partea celor 7.000 de fani prezenți la meciul cu Victoria Brănești

Florin CARAMAVROV
florin.caramavrov@prosport.ro

Steaua n-a mai umplut stadionul la meciul cu Victoria Brănești, poate și din cauza protestului galeriei, dar a avut aseară susținători cuminți și decenți la tribuna I. Iar Duckadam și Dumitrescu au avut parte de o primire frumoasă.

Drumul Taberei e amorțit cu o oră înainte de meci. Parcă nici aglomerația dintr-o zi obișnuită nu mai există. Câțiva băieți dintr-un bloc din apropierea stadionului își iau inima în dinți: „Mergem, mă?". „Hai să mergem!" Au un steag în culorile roș-albastre și sunt îmbrăcați, normal, în tricoul Stelei. „Parcă a fost un vis, bă! Ce atmosferă era acum două săptămâni, la meciul cu Craiova", discută ei dezamăgiți.

LA 19:45, DOAR 100 DE SPECTATORI!

„Nu veniți la meci! Steaua liberă!" a fost mesajul galeriei și al Asociației Suporterilor în săptămâna premergătoare partidei. Mulți au luat treaba asta în serios și s-au gândit că e un mod sănătos de a protesta împotriva felului în care a fost îndepărtat, surprinzător, Pițurcă. Alții au venit pentru culori. La 19:45 sunt doar 100 (una sută) de spectatori la meci! La ora 20:00, cu 30 de minute înainte de începutul jocului, stadionul se animă un pic. Mai vin vreo 500 de oameni, în timp ce la boxe urlă un fel de manea cu „Steaua vrem victorie".

TRIBUNA I, LA DATORIE

Urmează o melodie în care parcă se cântă prohodul, dar într-o jumătate de oră, ca un miracol, tribuna I aproape se umple. Să tot fie vreo 6-7.000 de spectatori, cu tot cu cei vreo 300 de la Brănești. Iar tribuna întâi arată că Steaua poate trăi și fără galeriile de la peluze. Spectatorii de la „a-ntâia" îi fac o primire fenomenală lui Duckadam, căruia îi scandează numele câteva zeci de secunde, și fac același lucru și cu Ilie Dumitrescu, și cu Hagi, anunțat la loje, deși nu a fost văzut acolo. Numai lui Gigi nu-i strigă nimeni numele. Dar, atenție, nici nu-l înjură cineva! N-a fost pustiu în Ghencea, dar va fi greu ca atmosfera din meciul cu Craiova să fie egalată curând. Dar, cine știe?

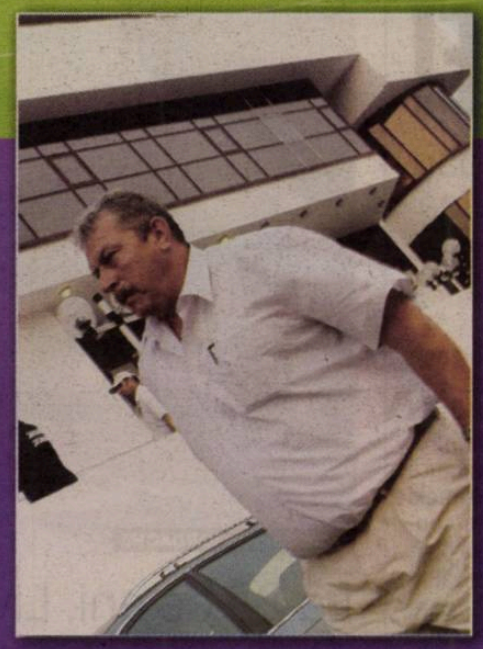

Chiar înaintea partidei, pe tabela stadionului s-au proiectat imagini cu finala CCE din 1986, când Helmuth Duckadam a apărat patru penalty-uri

STEAUA - CRAIOVA - 25.000 DE SPECTATORI

Foto: Vlad CONSTANTINESCU

REVEDERE

TANDREȚURI CU ILIE STAN

Înainte de fluierul de start al centralului Sebastian Colțescu, Ilie Dumitrescu și Ilie Stan (foto) s-au întreținut pe marginea terenului. Imediat ce s-au revăzut pe iarba din Ghencea, cei doi tehnicieni s-au îmbrățișat, iar preț de câteva minute au discutat cu zâmbetul pe buze. Dumitrescu și Stan sunt în relații de prietenie foarte bune, fiind în trecut colegi la formația roș-albastră.

ABSENȚĂ

HAGI NU A MAI VENIT LA MECI

„Voi fi la meci deoarece vreau să-i arăt lui Ilie Dumitrescu că sunt alături de el. Trec peste orice pentru a-i ține pumnii", a spus Hagi în dimineața meciului. Așteptat în Ghencea de 1.061 de zile, „Regele" s-a răzgândit mai pe seară. Motivul? Fostul internațional a renunțat să mai vină din cauză că astăzi are meci în Cupa Stelelor Estului cu Academia sa. Cu toate acestea, chiar dacă nu a fost prezent în loja stadionului roș-albastru, suporterii i-au strigat numele „Regelui" și l-au aplaudat în repetate rânduri.

IMPRESIE

CHRISTIAN CIOCAN: „AȘA ATMOSFERĂ FRUMOASĂ N-AM MAI VĂZUT!"

Atmosfera de la partida cu Victoria Brănești a impresionat totuși chiar înainte de partidă. Nu pe jucătorii Stelei sau pe fanii adversarilor, ci pe purtătorul de cuvânt al Poliției Capitalei, Christian Ciocan. „Eu o așa atmosferă frumoasă n-am mai văzut pe niciun stadion din țară", explica Ciocan celor de la tribuna 0 a stadionului din Ghencea.

GLUME

STELIȘTII, LUAȚI PESTE PICIOR DE GALERIA DIN BRĂNEȘTI

Protestul fanilor roș-albaștri a ajuns motiv de amuzament pentru suporterii celor de la Victoria Brănești! Aseară, în tribunele stadionului din Ghencea, s-au deplasat aproximativ 500 de fani din micuța comună! Imediat ce au pătruns în stadion, galeria din Bănești a luat peste picior protestul steliștilor: „Steaua, uită-te, asta e galerie!", a fost refrenul care s-a auzit cel mai des pe buzele susținătorilor roș-albi.

14
minute au fost suficiente pentru ca dinamoviștii să marcheze cele trei goluri în poarta lui Bornescu: între minutele 52 și 65

Foto: Vlad CONSTANTINESCU

SECRET / PROSPORT DEZVĂLUIE MOMENTELE-CHEIE CARE AU DUS LA REVENIREA „CÂINILOR"

A ÎNTORS MECIUL ÎN DOUĂ MINUTE!

Într-un discurs-fulger, la pauză, Ioan Andone le-a transmis elevilor săi că nu au cum să piardă cu Rapid, chiar dacă tabela indica 0-2

Mihai NEJNERU
mihai.nejneru@prosport.ro

Adrian DUMITRU
adrian.dumitru@prosport.ro

Privind rezultatul final al întâlnirii dintre Dinamo și Rapid, este clar că soarta partidei s-a jucat la pauză, în vestiare.

În timp ce giuleștenii se pregăteau de sărbătoare, Andone le-a ținut elevilor săi un discurs scurt și la obiect. „Nu aveți cum să pierdeți acest derby", a fost mesajul „Fălcosului", după care le-a explicat jucătorilor greșelile făcute. Totul nu a durat mai mult de două minute, tehnicianul preferând să-i lase pe elevii săi să discute între ei.

Uimiți de scorul de pe tabelă, Niculae & Co. au terminat prima repriză resemnați și cu gândul la posibila „furtună" din vestiar. Andone a dovedit încă o dată că este un bun psiholog, iar la vestiar s-a comportat total diferit de cum se așteptau jucătorii, preferând să le explice scurt ce au greșit și motivându-i cu o singură frază. „M-am uitat la ultimele derby-uri și am ajuns la concluzia că nu avem cum să pierdem acest meci", a dezvăluit tehnicianul dinamovist, care povestește în continuare: „Am explicat fiecăruia ce a greșit și ce trebuie să remediem. Scurt de tot. Pe urmă i-am lăsat pe ei să vorbească."

„AM SIMȚIT MUTĂRILE!"

Cu probleme mari la începutul reprizei secunde, Andone a reușit ca prin două mutări să schimbe radical fața echipei sale, introducerile lui Liviu Ganea și N'Doye fiind decisive. „Imediat cum a început repriza secundă, am simțit că atunci este momentul ca Ousmane și Liviu să intre pe teren, că pot schimba soarta meciului", a încheiat „Fălcosul". ■

TRANSFERURI

BORNOSUZOV ȘI PIȚ, DORIȚI ÎN „GROAPĂ"

Încercările lui Andone de a mai achiziționa fotbaliști pe posturile considerate deficitare nu s-au încheiat. Atanas Bornosuzov de la Astra Ploiești și Adrian Pițde la AS Roma sunt doriți de către tehnicianul dinamovist. Dacă mijlocașul formației ploieștene are șanse mari să ajungă în „Groapă", nu același lucru se poate spune despre Pițcare este dorit în continuare în „Cetatea Eternă", în ciuda faptului că nu prinde decât foarte rar banca de rezerve.

18
SELECȚII
are Liviu Ganea la naționala de tineret, pentru care a marcat de șase ori

VRĂJITORUL

INTERVIU / „GĂNIȚĂ" CEL MIC A FOST OMUL CARE A DAT STARTUL REVENIRII LUI DINAMO CONTRA GIULEȘTENILOR

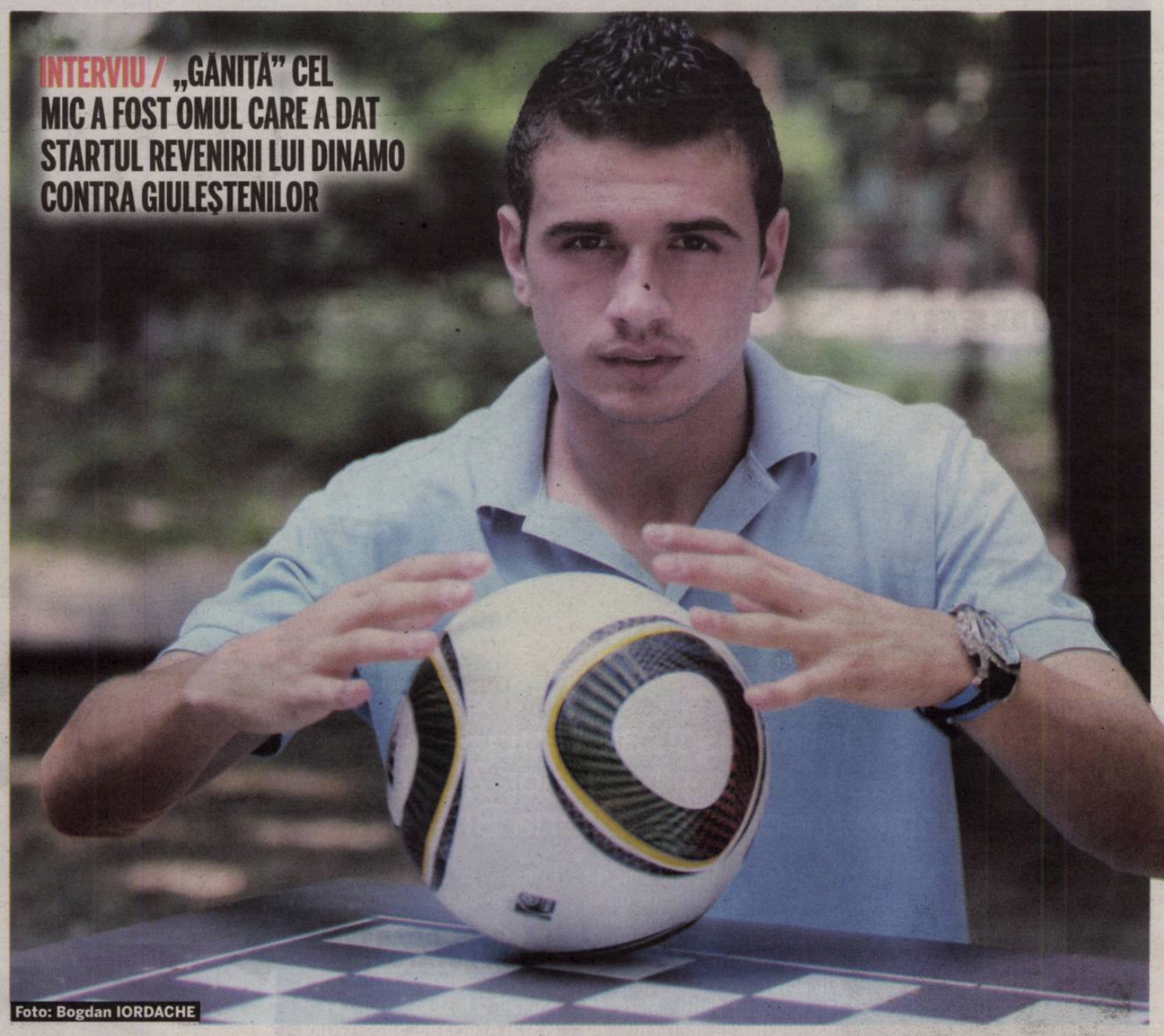
Foto: Bogdan IORDACHE

La 22 de ani, Liviu Ganea este „nașul" Rapidului. Cu „dubla" de duminică a ajuns la cinci goluri în poarta vișiniilor

Cătălin MUREȘANU
catalin.muresanu@prosport.ro

Duminică, la derby-ul cu Rapid, Liviu Ganea a avut o seară magică. A fost eroul „câinilor" într-o partidă care, până la intrarea lui pe teren, prinsese accentele unui film de groază pentru albroșii.

30
DE MII DE DOLARI
este salariul lui Ganea la Dinamo, dar poate ajunge și la 100.000 dacă va fi integralist

În doar 10 minute, „Gănițăă" a arătat că minunile la Dinamo nu s-au terminat și a schimbat soarta partidei. O „dopietta" care a îngenunchiat Giulești și i-a dus pe „câini" în al nouălea cer. Ieri, fotbalistul a acceptat să vorbească pentru ProSport despre meciul cu Rapidul. A lăsat impresia că nimic nu s-ar fi întâmplat.

Liviu, cum te simți după o seară precum cea de duminică?
Împlinit. Cred că ăsta e cuvântul cel mai potrivit. Am avut o perioadă grea după meciul de la Split, dar am reușit să trecem peste ea. Practic, la pauză am renăscut. Asta înseamnă că am avut atitudine.

Sincer, tu mai credeai?
Ți-am răspuns pe teren la întrebarea asta, așa că treci la următoarea (râde).

Este cel mai bun meci al tău din carieră? (n.r. se gândește câteva secunde).
Da! Ținând cont de context, pot spune că e cel mai bun meci al meu. M-am cam obișnuit să mi se întâmple cu Rapidul să prind jocuri bune. Și la Otopeni, și la Astra, și acum la Dinamo am înscris împotriva lor. Îmi priesc meciurile cu ei și sper să nu îi iert nici pe viitor.

„SPER SĂ JOC DOAR ATACANT!"

Cât de mult a contat poziția în care ai jucat?
Nea Ando mi-a spus la pauză că o să intru și o să joc lângă Marius Niculae. A contat, pentru că acolo mă simt cel mai bine și sper să joc numai în această poziție. Când evoluam în stânga cred se putea spune că era o improvizație.

Dar și concurența e mai mare în atac...
Și ce dacă? Joacă cine e în formă! Nu îmi este teamă de concurență. Intru când e nevoie de mine. Poți da două goluri, și etapa viitoare să stai pe bancă. Antrenorul știe de ce are nevoie, dar mie nu îmi este teamă de concurență.

11
GOLURI
a înscris sezonul trecut tânărul atacant al „câinilor", atunci când evolua la Astra

Practic, într-un timp destul de scurt, ai câștigat un loc în primul „11"...
Ți-am spus că nu mă așteptam, dar nu pot decât să mă bucur. Când am revenit la Dinamo am cerut un singur lucru: să primesc șansa mea. Am spus că nu o să accept să fiu din nou împrumutat. Cred că acum nu se mai pune problema.

23
DE GOLURI
a marcat Liviu Ganea în Liga I în cariera sa

Te gândești la titlul de golgheter?
Hai să mai așteptăm. E devreme, cred că în retur ar fi cel mai bine să vorbim despre acest subiect. Anul trecut am înscris 11 goluri, anul ăsta sper să îmi depășesc recordul.

Sincer, nu pari entuziasmat. Mă așteptam să fii mai euforic...
Am învățat ceva din meciul de aseară: să mă bucur când fluieră arbitrul. Este etapa a patra, mai e mult până departe, de ce să mă bucur acum? ■

„UITE CUI ÎI IEI LOCUL LA NAȚIONALĂ!“

GEST / ROMAN A VĂZUT MECIUL DIN MIJLOCUL FANILOR DINAMOVIȘTI. DUPĂ GOLUL DE 3-2, AU ÎNCEPUT SĂ CURGĂ IRONIILE

Foto: Vlad CONSTANTINESCU

La prima reprezentativă, rapidistul este titular, în timp ce dinamovistul Torje nici măcar nu este convocat

Cătălin MUREȘANU
catalin.muresanu@prosport.ro

Adrian DUMITRU
adrian.dumitru@prosport.ro

Mihai Roman, fostul fotbalist al Brașovului, a avut „meci greu” cu fanii dinamoviști de la tribuna O. Mijlocașul s-a abținut și nu a răspuns la provocările suporterilor, care i-au contestat mai ales prezența ca titular în echipa națională. Mai ales după golul se senzație al lui Torje.

Mihai Roman a văzut meciul cu Dinamo din mijlocul fanilor dinamoviști. Mijlocașul a primit un bilet la tribuna O și a mers la stadion cu mai mulți prieteni, din grup făcând parte și câteva fete. Ideea nu a fost una tocmai bună, mai ales că, la sfârșitul partidei, fostul brașovean a trecut prin momente mai puțin plăcute.

ERA SĂ SE LASE CU SCANDAL

Totul a început după golul de 3-2 al „câinilor”. Torje a înscris superb, iar fanii dinamoviști au început să-l tachineze pe fotbalistul giulești. „Romane, uite cui îi iei locul la națională!”, au fost vorbele suporterilor. Mijlocașul nu a comentat nimic, chiar dacă la sfârșitul meciului a mai avut parte de o porție de ironii. În momentul în care s-a ridicat să plece, fanii l-au taxat din nou. „ La revedere, / Îți spunem la revedere!”, i-au cântat aceștia. Dacă Roman nu a spus nimic, în schimb, un prieten al jucătorului a avut altă atitudine. Acesta le-a arătat obrazul suporterilor, moment în care lucrurile au fost aproape să degenereze. Ironiile s-au transformat în înjurături, iar jucătorul a ieșit din stadion într-un moment în care fanii dinamoviști se aprinseseră. ■

Dacă atât îi duce capul pe fanii dinamoviști, atunci eu nu am ce să fac. Am fost pe multe stadioane în țară, dar nu am văzut lume mai rea ca în București
Mihai Roman, mijlocaș Rapid

TRANSFER / GOALKEEPER-UL E DIN CE ÎN CE MAI APROAPE DE UN TRANSFER ÎN „ȘTEFAN CEL MARE”

Nu vreau să vorbesc despre transferul lui Dani Coman. Acum s-au ivit alte probleme mai importante
Dinu Gheorghe, președinte Rapid

COMAN ȘI-A DAT ACORDUL!

Portarul naționalei s-a întâlnit ieri cu Nicolae Badea și a discutat cu Andone

Adrian DUMITRU
adrian.dumitru@prosport.ro

Mihai NEJNERU
mihai.nejneru@prosport.ro

La două zile după ce a pierdut confruntarea directă, Rapid mai pierde o bătălie cu Dinamo. Ce părea la început o utopie - transferul lui Dani Coman în „Groapă” - prinde contur pe zi ce trece. După ce ieri s-a întâlnit cu Nicolae Badea, fostul goalkeeper al Brașovului a avut o discuție și cu Ioan Andone.

Conform unor surse din cadrul clubului, Coman pare decis să vină sub comanda „Fălcosului”, chiar dacă a declarat în repetate rânduri că în București va juca doar la Rapid. Motivul invocat de portar este acela că Dinu Gheorghe nu s-a ținut de cuvânt și nu i-a prezentat o ofertă concretă, în timp ce acționarii dinamoviști și-au arătat interesul de mai multe ori în ultima vreme. Iar cei mai importanți pași au fost făcuți ieri, când Coman s-a văzut cu Nicolae Badea și au căzut la un acord de principiu. Imediat, fostul „stegar” l-a contactat telefonic și pe Ioan Andone, care s-a arătat încântat să colaboreze cu portarul național.

„E UN LIDER CARE UNEȘTE VESTIARUL”

Momentan, singura piedică în fața perfectării tranzacției rămâne salariul fotbalistului, care la Brașov câștiga 200.000 de euro pe an, iar „câinii” nu dispun de acești bani pentru a-i oferi lui Coman suma dorită. Prin aducerea lui „Robocop”, Dinamo are șanse să câștige și liniștea în vestiar, acesta fiind liderul la Rapid și Brașov. „Știe să unească echipa. Are calități pentru a fi liderul oricărui grup de jucători din România. Este un om corect și apreciat oriunde a jucat”, au declarat mai mulți jucători de la Brașov. ■

Foto: Cosmin MOȚEI

„AM NEVOIE DE UN LIDER“

Șumudică se plânge că îi lipsește un jucător care să facă diferența pe teren

Alex AMIRONOAIEI
alex.amironoaiei@prosport.ro

Antrenorul Rapidului, Marius Șumudică, încearcă să-și explice cum a reușit echipa sa să piardă meciul de duminică seara, după ce a condus cu 2-0 la pauză.

Unul dintre motivele care au dus la pierderea jocului este lipsa unui lider pe teren care să știe să-i motiveze pe ceilalți coechipieri în momentele delicate, cum a fost în repriza a doua a meciului din „Ștefan cel Mare”. „S-a văzut că la ora actuală nu există un lider în teren care știe să-i trezească pe jucători în momentele grele ale meciului”, li s-a confesat Șumudică unor apropiați. De asemenea, un alt motiv care a contat în partida cu Dinamo a fost lipsa de soluții pe banca de rezerve a giuleștenilor. Accidentările lui Mihai Roman și Cesinha au dat peste cap tot sistemul tactic gândit de Șumudică la începutul campionatului, acesta fiind obligat să improvizeze. La jocul din „Ștefan cel Mare”, antrenorul rapidist a fost nevoit să-l trimită pe teren pe Gustavo Veronezi, care în sezoanele trecute a evoluat doar în liga a II-a din Grecia. ■

Normal că Șumudică e de vină! El și jucătorii. Doar nu sunt eu sau Copos
Dinu Gheorghe, președinte Rapid

Eu credeam că suntem bărbați adevărați, dar se pare că suntem doar niște șmecheri
Dinu Gheorghe, președinte Rapid

ATMOSFERĂ / JUCĂTORII RAPIDULUI AU TRATAT REPRIZA A DOUA NEGLIJENT, PIERZÂND UN MECI PE CARE-L AVEA

LUAȚI DE

Euforia din pauza meciului cu Dinamo le-a fost fatală giuleștenilor, care nu au ascultat indicațiile lui Șumudică

Victor STOICESCU
victor.stoicescu@prosport.ro

Alex AMIRONOAIEI
alex.amironoaiei@prosport.ro

Rapid a clacat incredibil în primul derby bucureștean, după ce, la pauză, conducea cu 2-0. Stafful tehnic al giuleștenilor a privit înmărmurit o repriză a doua dezastruoasă pentru alb-vișinii, după ce, la vestiare, în timpul pauzei, îi atenționase pe jucători că fotbalul te pedepsește dacă-l tratezi cu infatuare.

Minutul 45, Dinamo – Rapid 0-2. Cristian Balaj fluieră de pauză și întrerupe coșmarul alb-roșu. În tabăra cealaltă, euforie maximă. Galeria giuleștenilor cântă, jucătorii mai au puțin și explodează de fericire. Elevii lui Șumudică parcă nu ar mai vrea să se îndrepte spre vestiare, dorind să joace în continuare și cealaltă jumătate de meci. Extrem de entuziaști și pregătiți deja de sărbătoare, rapidiștii nu i-au uitat nici pe fanii lui Dinamo la ieșirea de pe teren. Cu gesturi largi și expresive, rapidiștii făceau semne spre tabelă: două degete ridicate, cu trimitere clară spre imaginea surprinsă de tabela de scor după 45 de minute.

NU AVEAU STARE ÎN VESTIAR

Ceea ce trebuia să fie un respiro pentru Rapid s-a transformat însă într-o scenă cu două tipuri de personaje complet diferite. De-o parte, antrenorii giuleștenilor, care știau una și bună: „Meciul nu s-a terminat. Trebuie să jucăm ca și cum ar fi 0-0”. De partea cealaltă, jucătorii îmbătați de succesul primei părți. Surescitarea era atât de mare, încât vorbele antrenorilor curgeau fără să lase urme. „Aveți grijă la contrele lor! Sunt extrem de periculoși și vor intra motivați. Nu vă grăbiți, rupeți jocul!”, a sunat atenționarea din partea lui Șumudică. Din nou însă nicio reacție, rapidiștii grăbindu-se să iasă pe teren, acolo unde și-au făcut apariția după doar zece minute de pauză. Ce a urmat se știe: o repriză de coșmar în care rapidiștii au ușurat misiunea „câinilor” prin prestația lor. ■

Îmi reproșez că nu am reușit să îi fac pe jucători să înțeleagă la pauză că nu s-a terminat. Nu pot să îi așez în teren cu telecomanda
Marius Șumudică, antrenor Rapid București

SEZONUL TRECUT, CU ANDO PE BANCĂ, AU REVENIT RAPIDIȘTII DE LA 0-2

Partida pierdută de Rapid duminică seară în „Ștefan cel Mare” a avut o desfășurare relativ asemănătoare cu derby-ul dintre „feroviari“ și Dinamo din returul sezonului trecut. Pe 2 mai 2010, „câinii” au condus cu 2-0 în Giulești, prin golurile lui Andrei Cristea și Marius Alexe. Alb-vișiniii au reușit însă să egaleze până la pauză după autogolul lui Djakaridja Kone și reușita lui Alexandru Ioniță. Atunci, pe banca tehnică a Rapidului se afla actualul antrenor al roș-albilor, Ioan Andone, în timp ce dinamoviștii erau conduși de Cornel Țălnar.

14
minute
le-au fost de-ajuns dinamoviștilor pentru a întoarce scorul la 3-2

NEPUTINȚĂ
Din cauza rușinii, Bozovic a părăsit terenul cu tricoul pe cap

CUM A RATAT DOBROIU MECIUL CU DINAMO

Jucătorul nu s-a prezentat în cantonament din cauză că nu l-ar fi anunțat nimeni că trebuie să vină la prima echipă, iar acest lucru l-a deranjat pe antrenor

Victor STOICESCU
victor.stoicescu@prosport.ro

După ce reușise să marcheze patru goluri în partida de Cupă dintre Rapid II și Dinamo II, Ionuț Dobroiu (22 de ani) a fost chemat de Marius Șumudică la prima echipă pentru confruntarea cu trupa pregătită de Ioan Andone. Fotbalistul nu a venit însă la echipă, șocându-și antrenorii!

Deși este un fotbalist foarte talentat, Dobroiu are un comportament care lasă de dorit. Atacantul a călcat din nou pe bec, el nefiind la primul act de indisciplină amendat de antrenorii care au pregătit Rapidul.

În perioada lui Jose Peseiro, Dobroiu a fost dat afară și amendat pentru că a adus femei în cantonament, iar Viorel Hizo a fost la un pas să-l bată în pauza unui meci de Cupă dintre Rapid II și Dunărea Giurgiu. Vârful giuleștenilor nu s-a oprit însă aici și a reușit să-l „impresioneze” și pe Șumudică. Nu atât prin talentul său fotbalistic, cât prin iresponsabilitatea de care a dat dovadă.

ȘUMUDICĂ VOIA SĂ-L TITULARIZEZE ÎN LOCUL LUI ROMAN

Dobroiu nu s-a prezentat vineri seara la ProRapid pentru antrenament, iar în momentul în care a fost căutat de către unul dintre secunzi lui Șumudică nu a răspuns la telefon decât la ora 22:30. Mirat de apel, Ionuț a încercat să-și motiveze absența: „Sunt în spatele blocului! Mă doare glezna și nu mi-a spus nimeni că trebuie să vin la prima echipă”. Supărat, Șumudică nu a mai vrut să audă de elevul său, chiar dacă intenționa să-l titularizeze pe Ionuț Dobroiu în partea dreaptă, pentru a-l înlocui pe accidentatul Mihai Roman. Gestul făcut de tânărul jucător l-a scos pe acesta, aproape definitiv, din prima echipă.

4
goluri
a reușit să marcheze Dobroiu în partida de Cupă cu Dinamo II de săptămâna trecută

LA ÎNDEMÂNĂ

VAL

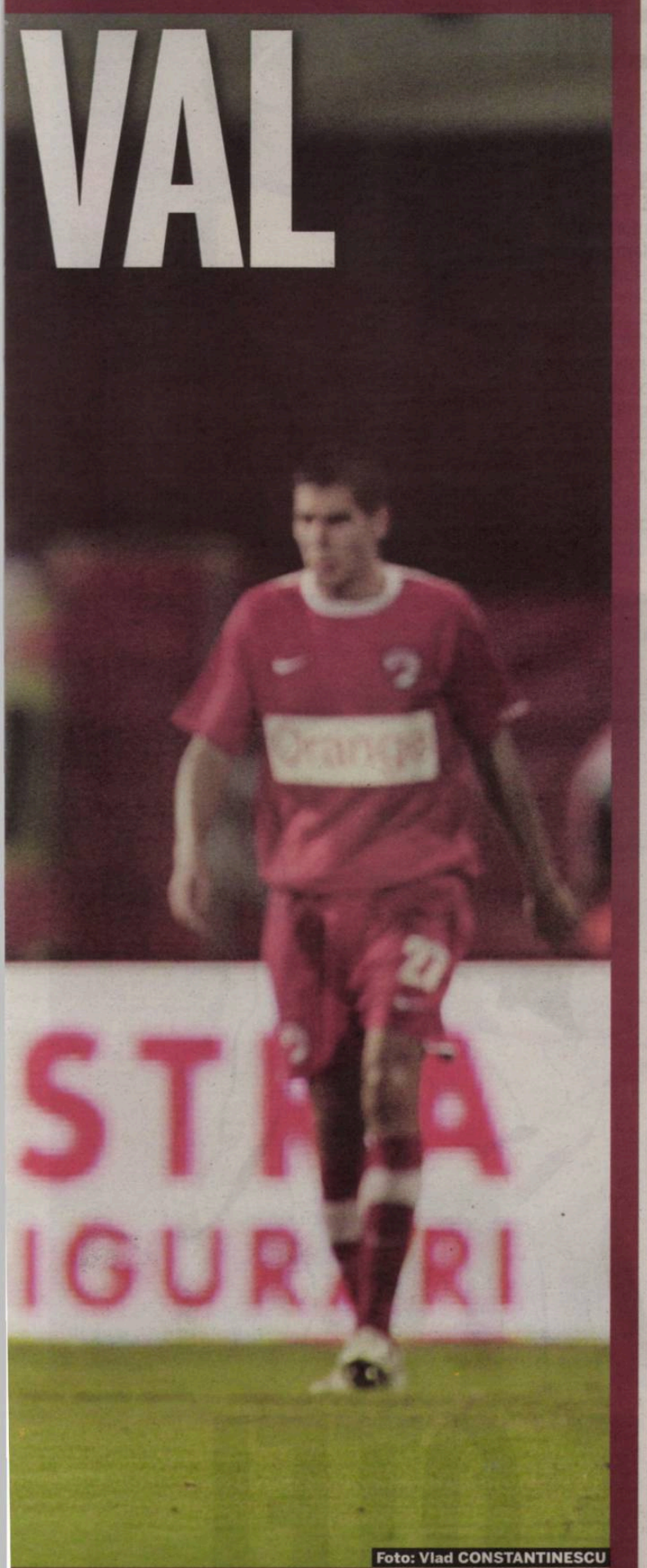

STRA
IGURĂRI

Foto: Vlad CONSTANTINESCU

„PENESCU ȘI IANCU M-AU ENERVAT CEL MAI TARE“

Cristi Balaj, arbitrul derby-ului Dinamo - Rapid, nu suportă să fie jignit și urăște să facă erori

Florin CARAMAVROV
florin.caramavrov@prosport.ro

Cristi Balaj împlinește azi 39 de ani și e unul dintre cei mai buni arbitri români în activitate. El are mari șanse să prindă în acest an unul sau mai multe meciuri în grupele Champions League. Arbitrul derby-ului Dinamo - Rapid (3-2) e deranjat de atacurile mincinoase ale conducătorilor de club și recunoaște că a greșit la unele meciuri.

Andone a spus că te-ai fi bucurat să fie 3-3 la Dinamo - Rapid...

Chiar acum (n.r.-ieri) m-a sunat Andone și mi-a spus că n-a făcut nicio referire la o relație bună a mea cu Dinu Gheorghe, așa cum ați interpretat voi, în ziar.

Dar asta a spus, că te-ai fi bucurat să se termine 3-3.

Da, asta da, însă mi-a explicat că a zis-o în sensul că m-aș fi bucurat pentru spectacol.

Ha, ha. Și tu îl crezi?

Asta are mai puțină importanță. Dar vreau să-ți spun altceva. Cea mai mare bogăție a unui arbitru este când nu se află la mâna niciunui conducător de club.

Ți-a fost frică înainte de derby să nu provoci scandal prin deciziile tale?

Am mers foarte liniștit, am încredere în mine.

Dar te afectează declarațiile șefilor de cluburi de după meciuri?

Am ajuns să ne obișnuim cu ei și încercăm să-i înțelegem. Meseria asta m-a învățat să iert când trebuie, dar și să nu accept anumite lucruri când se întrece măsura.

BORCEA ARBITREAZĂ CU VUVUZELA!

Lui Borcea de ce i-ai dat cadou o vuvuzela?

Nu era a mea, dar avea culoarea alb-roșie și lui îi place să arbitreze. Poate are nevoie. Oricum, sper să nu se interpreteze ca o lipsă de respect.

Ce simți după ce faci o greșeală mare într-un meci?

E cel mai rău când influențezi soarta unui meci. E neplăcut, pentru că știu cât au muncit jucătorii în cantonamente. Mi-aș ceda baremul dacă aș ști că nu voi face nicio greșeală.

Bani în plic ai luat?

(...)

Cu noua procedură de plată...

Pe mine nu mă deranjează. Dacă un arbitru nu a furat niciodată, nu îi e frică.

Și dacă sunt mai mulți bani în plic?

Îi comunicăm observatorului, care îi duce înapoi.

ÎNCĂ MAI SUNT CLUBURI DATORNICE

Mai sunt cluburi care nu și-au plătit baremurile?

Mai sunt, dar am înțeles că sunt obligate să achite tot până la 30 august.

Un arbitru român într-o finală de cupă europeană?

Mi-aș dori mai mult ca o echipă românească să ajungă acolo.

Cum ai perceput arestările din ultima vreme din rândul arbitrilor?

Sper să fie și o parte pozitivă. Lumea a observat că suntem urmăriți și verificați. Sper ca majoritatea celor care au intrat acolo să-și rezolve problemele.

Cine te-a supărat cel mai tare dintre conducătorii de club?

Penescu și Iancu. Au spus multe minciuni despre mine, m-au jignit. Recunosc că am făcut și eu greșeli, dar ei au spus minciuni și înainte de acele greșeli. La procesul cu Penescu am și renunțat. Ce să mai arăt eu că are probleme... Să fie sănătos!

Care e cel mai rău jucător din Liga I?

Este unul. E rău și lipsit de fairplay! Nu am încredere în el ca om, dar nu vreau să-i pronunț numele pentru că e încă în activitate și i-aș face rău. ■

Ultimul arbitru român în grupele Champions League a fost Alexandru Tudor, pe 4 noiembrie 2008, la Barcelona - Basel 1-1

OPȚIUNE *Cristi Balaj spune că nu-l deranjează plata „cu plicul“*

Foto: Vlad CONSTANTINESCU

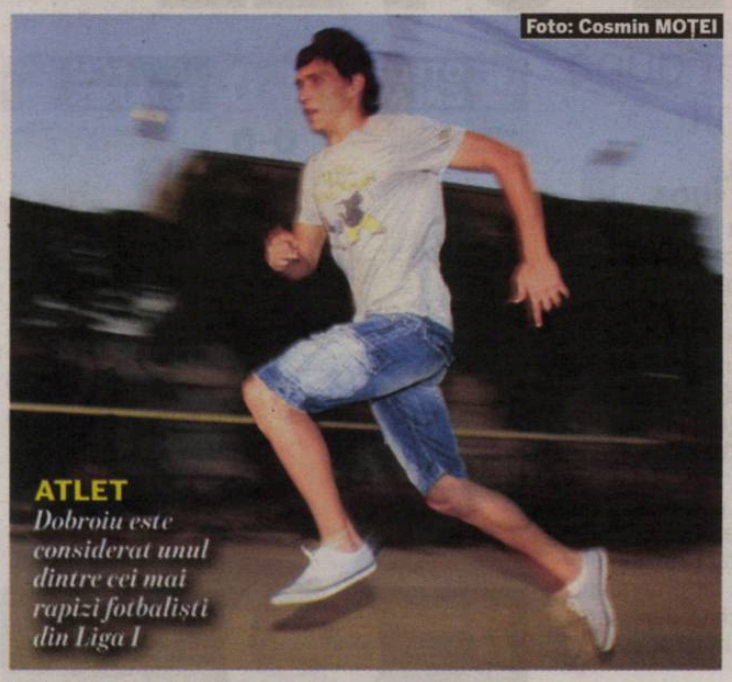

ATLET
Dobroiu este considerat unul dintre cei mai rapizi fotbaliști din Liga I

Foto: Cosmin MOȚEI

CE NU SE ȘTIE DESPRE BĂLAJ

MERGE LA VÂNĂTOARE ȘI JOACĂ FOTBAL

Cristi Balaj are doi copii, două fete - Alisa (5 ani) și Aida (12 ani), despre care spune că sunt cea mai mare realizare din viața lui. Balaj conduce un Golf 5, îi plac toate sporturile, joacă fotbal în timpul liber și merge la vânătoare!

PROIECT

POZE PENTRU TOȚI JUCĂTORII DIN DIVIZIA D!!

Cristi Balaj este și președintele AJF Maramureș, acolo unde vrea să organizeze campionatul județean mai ceva ca la profesioniști! El a demarat un proiect prin care fiecare fotbalist din Divizia D Maramureș va avea poza și datele personale pe site-ul AJF! În plus, Balaj vrea să dea, la finalul campionatului, un premiu fairplay de 300 de milioane de lei vechi!

191
de meciuri
a arbitrat Balaj până acum în Liga I, în zece ani de la debutul său la un joc de prima divizie, pe 10 septembrie 2000, la Steaua - Brașov 1-0

VIN BANII LA URZICENI!

Bucşaru nu mai vrea să vândă jucătorii şi a plătit charterul pentru deplasarea la Split, din Europa League

Alex AMIRONOAIEI
alex.amironoaiei@prosport.ro

Zilele negre pentru Unirea Urziceni se apropie de sfârşit. După mai bine de două luni în care jucătorii ialomiţeni nu şi-au primit salariile, patronul Dumitru Bucşaru pare să fi găsit o soluţie salvatoare.

Primul semn de redresare în Bărăgan vine odată cu deplasarea la Split, pentru meciul din Europa League cu Hajduk. Galamaz şi compania vor merge în Croaţia cu un avion charter, la fel ca în vremurile bune din sezonul trecut. Mai departe urmează ca şi în conturile jucătorilor să fie virată o parte din bani, lucru care se va întâmpla, cel mai probabil, până la partida cu Hajduk. Un alt semn al revirimeńtului este şi faptul că patronul echipei, Dumitru Bucşaru, e din ce în ce mai hotărât să nu mai dea drumul niciunui jucător, acest lucru fiind deja comunicat fotbaliştilor.

ARLAUSKIS, BLOCAT DE TVA

Deşi la un moment dat părea ca şi transferat, situaţia lui **Arlauskis (foto)** a intrat în impas. Rând pe rând, Zenit sau Dinamo Moscova au fost gata să îl achiziţioneze pe portar, dar mutarea nu s-a făcut. Cel mai aproape însă de a-l cumpăra pe lituanian a fost Rubin Kazan, dar după ce ialomiţenii au spus că doresc şi TVA-ul de la cele două milioane de euro ce trebuiau plătite pe jucător, ruşii au spus pas, reorientându-se spre alt goalkeeper. ■

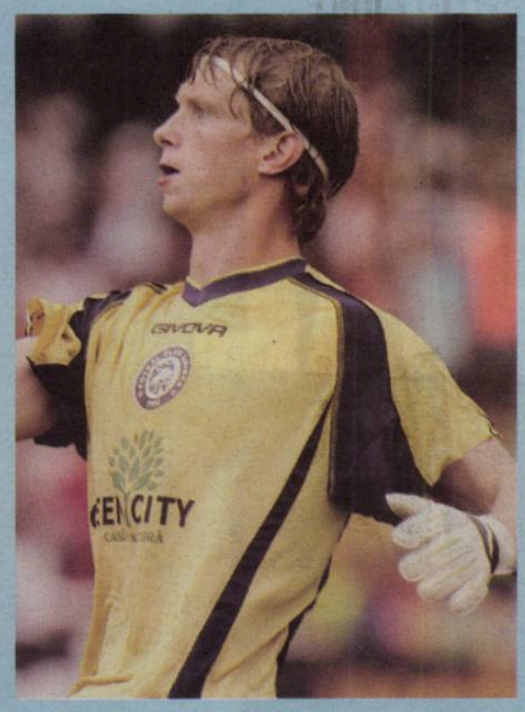

CRIZĂ

„NU MAI VIN LA IAŞI“

Antrenorul **Ionuţ Popa (foto)**, care s-a ocupat în această vară de pregătirea echipei Poli Iaşi, a declarat ieri că nu va mai semna cu gruparea din Dealul Copoului din cauza problemelor financiare. „Nu mai vin la Poli Iaşi! Pentru ce să vin, ca să am de unde să mă întorc acasă, la Arad? Nici vorbă. Timp de o lună şi ceva nu s-a întâmplat nimic pozitiv la echipă”, a spus Ionuţ Popa.

ADVERSARI

„NU VOM SUBESTIMA UNIREA“

Antrenorul echipei Hajduk Split, Stanko Poklepovic, a declarat că Unirea Urziceni, pe care o va întâlni în play-off-ul Europa League, este un adversar demn de respect. „Unirea merită un respect deosebit, însă eficienţa echipei noastre, ambiţia, forma bună ne dau speranţe că ne putem califica. Nu-i vom subestima pe români, dar vom fi bine pregătiţi pentru întâlnirea cu ei”, a spus Poklepovic. Unirea va întâlni joi, la Split, pe Hajduk, în play-off-ul Europa League, de la ora 21:30.

CFR

NOMINALIZAT LA „PROMISIUNILE FOTBALULUI MONDIAL“

Revista engleză Four Four Two a făcut o analiză a celor mai promiţătoare nume din fotbalul mondial şi a publicat în numărul din august un top al jucătorilor cu vârste cuprinse între 16 şi 21 de ani de la care se aşteaptă să explodeze în următoarea perioadă. Traore se regăseşte în acest top alături de fotbalişti ca Leonel Galeano (Independiente), Georginio Wijnaldum (Feyenoord), Andrej Kramaric (Dinamo Zagreb), Sergio Canales (Real Madrid), Khouma Babacar (Fiorentina) şi Thomas Oar (Utrecht).

NEPUTINŢĂ

FCM TÂRGU-MUREŞ NU A REUŞIT SĂ SPARGĂ ZIDUL DEFENSIV GĂLĂŢEAN

Foto: Florin NOVAC (Galaţi)

Mi-am bătut fosta echipă la primul meu joc în acest sezon. Am avut emoţii la penalty, dar n-am închis ochii, că aş fi ratat
Liviu Antal, mijlocaş Oţelul

PORŢILE DE OŢEL

Oţelul are o linie de clasament de invidiat după patru etape: 10 puncte şi niciun gol primit

Dănuţ LUNGU
(Galaţi)

Oţelul a bătut ieri FCM Târgu Mureş cu 1-0 şi rămâne neînvinsă în acest start de sezon. Mai mult, gălăţenii sunt singurii care nu au luat niciun gol în primele patru etape.

Singura echipă fără gol primit în Liga I este cea a lui Dorinel Munteanu, antrenor care a schimbat două cămăşi pentru a păstra intactă poarta Oţelului. Tg. Mureş, după ce marcase cu Vaslui şi Urziceni, n-a mai reuşit acelaşi lucru şi în faţa celei mai bune defensive din campionat, ba chiar n-a avut nici măcar o ocazie importantă în cele 90 de minute! A picat în capcana „Neamţului“ a cărui organizare dusă la extrem a provocat o mutaţie hidrologică: Porţile de Fier au alunecat în aval tocmai la Galaţi, anunţând un an cu iz de cupe europene pentru gruparea care, în stagiunea precedentă, a terminat pe locul 8. Şi pentru că un 0-0 cu nou-promovata lui Adrian Falub n-ar fi încălzit cu nimic defensiva riguroasă a dunărenilor, a picat şi golul în minutul 67.

LIVIU ANTAL, PE POST DE IUDA

Râpă a fost la un pas de entorsă după piedica pusă de Roman în careu. Târgmureşeanul a fost eliminat, şi mingea a aterizat pe var. Şi a bătut exact fostul fiu al formaţiei ardelene, extrema dreaptă Antal, revenit după o problemă la gleznă care l-a ţinut în afara fotbalului o lună. Cu un om în plus şi cu două-trei linii peste 35 de grade Celsius, Oţelul a conservat punctele care-i păstrează intact startul fulminant de sezon. Iar programul Ligii I îi face cu ochiul: deplasare la „U“ Cluj, apoi meci acasă cu FC Braşov. ■

OŢELUL GĂLAŢI	1-0 (0-0)	FCM TG. MUREŞ
Antrenor: Dorinel Munteanu		Antrenor: Adrian Falub
12. GRAHOVAC ★★		12. R. DĂNĂLACHE (CPT.) ★
3. RÂPĂ ★★★		20. C. POP ★
16. SÂRGHI ★★		(29. FL. STÂNGĂ '63) ★
18. SG. COSTIN (CPT.) ★★★		4. CORDOŞ ★★
23. SĂLĂGEANU ★★		6. FL. MOLDOVAN ★★
26. I. NEAGU ★★ 87'		32. TOPICI ★
29. GIURGIU ★★		25. VAGNER ★
7. L. IORGA ★		10. CASQUERO ★ 58'
(8. ANTAL '60) ★★★ 89'		19. FL. DAN ★
10. G. PARASCHIV ★★★ 46'		17. D. ROMAN ■ 66'
11. OCHIROŞII ★		14. STERE ■
(14. S. ILIE '46) ★★		(12. VELJOVICI '70) ★
27. PENA ★★		15. EDU ■
(37. VIGLIANTI '72) ★★		(29. DIDI '46) ★★
Rezerve: 22. Abraham, 2. Cârjă, 19. Elek, 30. Perendija		Rezerve: 22. Botoşer, 8. Vârtic, 9. Vancea, 18. Biţiş

'67 ANTAL • 1-0 Pen. ⚽

Jucătorul meciului: ANTAL ★★★

Arbitru: Dragoş Istrate ★★★ (Bucureşti); Asistenţi: Aurel Oniţă ★★★ şi Paul Dimancea ★★★ (ambii din Constanţa)
Stadion: Oţelul (Galaţi)
Spectatori: 4.000

REACȚIE / ION CRĂCIUNESCU SE REVOLTĂ CU O DURITATE FĂRĂ PRECEDENT

„SISTEM MAFIOT!“

Fostul șef al CCA spune că este scandalos ca un conducător de club să promită scoaterea din arbitraj a cuiva

Andrei NOURESCU
andrei.nourescu@prosport.ro

Arbitrajul lui Teo Crăciunescu din partida CFR - Astra, 2-2, a generat un scandal de proporții în fotbalul românesc.

Nemulțumit de erorile lui Crăciunescu, prin care echipa sa a fost dezavantajată, Iuliu Mureșan a tunat la adresa acestuia, spunând că va face tot ce poate pentru a-l scoate din arbitraj pe acesta. Declarație care l-a făcut pe tatăl lui Teo, **Ion Crăciunescu (foto)**, să explodeze. Fostul șef al CCA a făcut ieri pentru ProSport o declarație de o duritate fără precedent. „Pentru ce a declarat, o să îl reclam la FRF, pentru că există o cale legală, sunt regulamente. Dar nu pot să tolerez o asemenea declarație, cum să spună că nu se lasă până nu-l dă afară pe Teo? Păi, ăsta este un sistem mafiot clar! Dacă un șef de club, deci cineva din afara CCA, care este o entitate autonomă, spune că promite că dă afară un arbitru, asta e concluzia: sistem mafiot!. Iar Mureșan nu a făcut declarația asta la cald, după meci, la supărare, că poate ar mai fi fost de înțeles... A spus asta a doua zi”, a tunat Ion Crăciunescu.

Fostul șef al CCA a ținut să precizeze că nu are nimic cu echipa CFR și că respectă performanțele de acolo. „Când am vorbit despre orchestra de blatiști, nu era nici o referire la clujeni. Eu spun că în fotbalul românesc este o orchestră, cu blatiști, cu suflători, cu farsori, chiar și cu talângi. Poate sună dur, dar mie nu mi-e frică de nimic”, a încheiat Crăciunescu. ■

„Eu am tot vorbit despre relațiile lui CFR cu arbitrajul românesc prin intermediul FRF. Nu le mai reiau, dar le susțin în continuare!
Marian Iancu, președinte Poli Timișoara

„Nu știu dacă e sistem mafiot. Nu am dovezi. Tot ce știu e că am fost dezavantajați de cinci ori cu CFR!
Adrian Mititelu, președinte Craiova

CONDAMNAT LA LOCUL DE MUNCĂ

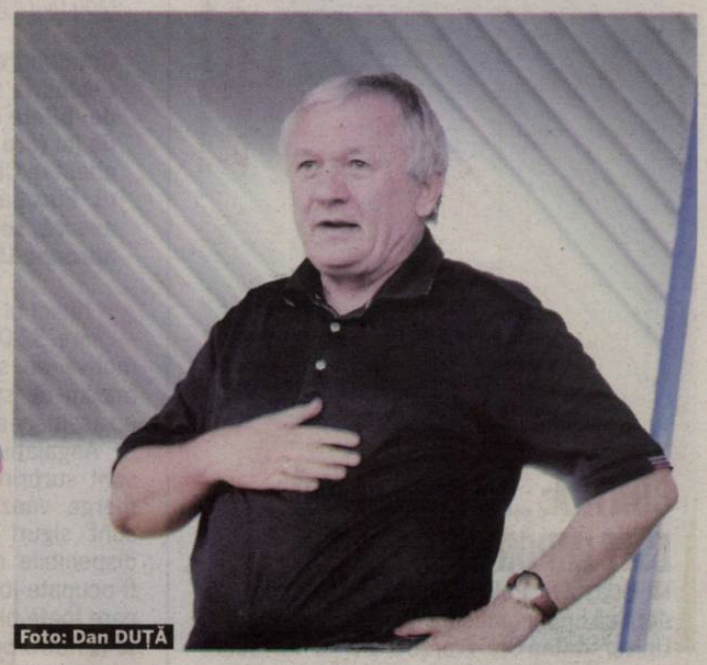

Foto: Dan DUȚĂ

Adrian Porumboiu spune că hondurianul Costly va juca trei ani la „satelitul” din Liga a IV-a dacă se va mai întoarce la Vaslui

Doru GHEORGHIU
doru.gheorghiu@prosport.ro

Adrian Porumboiu (foto) a explodat pur și simplu la adresa lui Costly după afirmațiile pe care fotbalistul le-a făcut la adresa sa, într-un interviu acordat ProSport. Mai mult, a fost de acord să probeze faptul că hondurianul și-a primit toți banii cuveniți de la Vaslui.

„Costly are alte motive pentru care nu s-a prezentat la echipă! După meciul cu CFR a fost burdușit bine într-un bar din Vaslui de către un grec la a cărui nevastă am auzit că s-a dat. A ajuns în Mexic cu ochelari și bandajat. Asta am auzit eu despre el în oraș. Altfel, nu stau să-i răspund eu unui asemenea om”, spune Adrian Porumboiu. Mai mult, patronul vasluian probează cu ordinele de plată că fotbalistul din Honduras și-a primit toți banii cuveniți pentru lunile petrecute la Vaslui. „El mă denigrează în presă pentru că vrea să devină jucător liber. Nu are însă cum, pentru că i-am dat toți banii. O să-l țin trei ani, cât mai are contract la echipa din Liga a IV-a. S-a făcut prea mult zgomot pentru un nimic. S-a rostogolit un subiect care, de fapt, nu este un subiect”, amenință Porumboiu.

761
de mii de lei a primit în cont Costly din partea lui FC Vaslui

„ÎL RESPECT CA PE TATA!“

Lacina își toarnă cenușă în cap și vrea să facă pace cu antrenorul Andrea Manorlini

Andra LUPOU
andra.lupou@protv.ro

Lacina Traore (foto) a revenit ca titular la CFR cu Astra. A reușit un gol și o pasă de gol, dar și trei ratări uriașe. „E presiune pe mine”, spune Lacina, după accidentările lui Kone și Bjelanovic.

În două săptămâni, Traore a trecut de la scandalul cu Mandorlini la primul gol din acest început de campionat și promisiunea că 2010-2011 va fi sezonul în care va exploda. „A fost o perioadă dificilă pentru mine, am fost afectat de tot ce s-a scris. Ba că plec la nu știu ce club, ba că o anumită echipă mă vrea. Toate acestea m-au făcut să îmi pierd concentrarea și să nu mai joc cum doreau antrenorul și șefii”, mărturisește Lacina, care explică și cearta cu Mandorlini de la meciul cu Brăneștiul. „M-am supărat, nu am înțeles pe moment de ce m-a scos de pe teren. Pe urmă mi-am dat seama că greșisem. Mandorlini avea tot dreptul să mă certe, pentru că el este cel care ia deciziile. Mesajul de pe tricou, după golul cu Astra, a fost pentru ca publicul să vadă că nu există niciun conflict între noi. Îl respect, e ca și tatăl meu!”, completează Lacina.

„E PRESIUNE ENORMĂ PE MINE”

Accidentările lui Kone și Bjelanovic l-au ambiționat pe Traore mai mult ca oricând. „Responsabilitatea mea crește. Sper să se refacă și să revină cât mai repede, avem nevoie de ei. Eu am încredere în mine, știu că pot mult mai mult decât am arătat până acum”, spune Lacina, care, alături de Bud, a fost ținta reproșurilor antrenorului Mandorlini în ultima perioadă. Ambii au răbufnit cu Astra, când fiecare a marcat pentru CFR. Traore va împlini 20 de ani tocmai în ziua jocului cu Sportul. ■

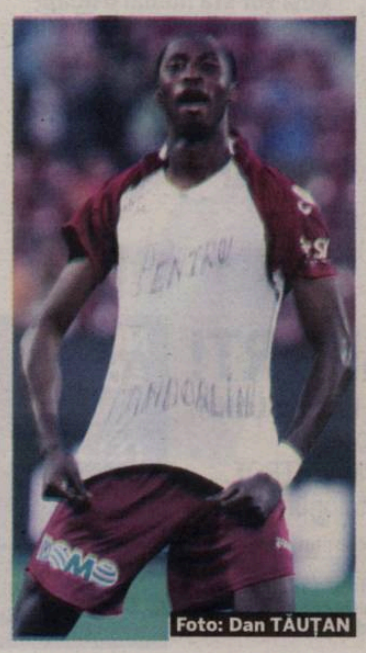

Foto: Dan TĂUȚAN

Traore putea marca cinci, șase goluri cu Astra, dacă avea noroc. Nu sunt supărat pe el pentru cele trei ratări, a dat un gol și o pasă de gol
Andrea Mandorlini, antrenor CFR Cluj

PUBLICITATE
VITA GRA®
DOAR 45ron/cutia 2 tablete
Mareste Potenta Rapid!
Tel: 0332.413.453
www.vita-gra.ro
✸ In 30 minute veti obtine o erectie puternica, ferma, rezistenta prelungita.
✸ Intarzie ejacularea. Recuperare rapida pentru noi partide.
✸ Efectul se mentine mai multe zile.
✸ Formula naturala din plante, fara efecte adverse, recomandat de medici.

Foto: Dan DUȚĂ

TIMIȘOARA

CONTRA: „FIECARE PUNCT ESTE IMPORTANT“

Mijlocașul lui Poli, Cosmin Contra, consideră că important este că după remiza cu Universitatea Craiova, scor 1-1, FC Timișoara a rămas neînvinsă în Liga I. „La ce fotbal de joacă în acest început de campionat și câte surprize sunt, e important fiecare punct. Am întâlnit o echipă arătăgoasă, în fața unui public numeros și cu siguranță multe echipe bune ale campionatului vor pleca învinse de aici. Urmează meciul cu City, iar un astfel de joc altfel se abordează, alta va fi determinarea jucătorilor“, a precizat Contra.

TIMIȘOARA

CHIVORCHIAN: „E MERITUL LUI PETROVIC“

Gheorghe Chivorchian a declarat după meciul de la Craiova că Poli nu este o echipă norocoasă, chiar dacă a reușit să marcheze din nou în ultimul minut. „Nu suntem o echipă norocoasă, suntem o echipă care joacă fotbal. Cred că și schimbările făcute în partea a doua a jocului de antrenorul Vladimir Petrovic au dat un nou suflu atacului și s-a văzut că am și înscris, am și ratat multe ocazii“, a declarat oficialul timișorean, după meciul Universitatea - Poli, scor 1-1.

TIMIȘOARA

„SPER SĂ SE TERMINE ȘI CONTRACTUL CU POLI“

Unul dintre viceprimarii Timișoarei, Sorin Grindeanu, a afirmat, ieri, că speră să nu mai fie prelungit contractul prin care primăria municipiului finanțează echipa de fotbal FC Timișoara. „ Sper să se termine și contractul ăsta cu Poli. N-am fost omul care să voteze, nici când eram consilier, nici acum, chestiunea asta. Dar se va termina anul ăsta și chestiunea asta și banii sper că vor merge la drumuri pentru plata facturilor restante“, a afirmat Grindeanu.

INTERES / STADIONUL „DAN PĂLTINIȘANU“ VA FI PLIN JOI, LA PARTIDA DIN PLAY-OFF-UL EUROPA LEAGUE

VINE BANU' ÎN BANAT

Clubul timișorean va încasa aproape 250.000 de euro numai din bilete la meciul cu Manchester City, cam cât câștigă Dinamo într-un sezon!

Radu FAUR
radu.faur@prosport.ro

Conducerea echipei Poli a scos la vânzare 28.000 de bilete pentru partida de joi (ora 21:45), cu Manchester City, din play-off-ul Europa League. Până aseară, se vânduseră deja aproape 15.000!

Stadionul „Dan Păltinișanu“ are 32.019 locuri, însă din motive de siguranță, numărul maxim de spectatori admis la un asemenea meci este 28.000.

Angajații clubului bănățean sunt surprinși de cât de bine merge vânzarea tichetelor și sunt siguri că toate locurile disponibile de pe stadion vor fi ocupate joi seară. În cazul în care toate biletele vor fi vândute (27.500 pentru gazde și 500 pentru oaspeți), Poli va încasa circa 250.000 de euro. Cu acești bani, șefii clubului ar putea, de pildă, să achite salariul pe un an al căpitanului Dan Alexa! Ca o curiozitate, suma pe care Poli o va câștiga din vânzarea biletelor este echivalentă cu încasările realizate pe un an de Dinamo, din tichete, în Liga I!

ANUL TRECUT AU CÂȘTIGAT DUBLU!

Timișorenii vor câștiga o sumă frumoasă și din televizarea partidei în România. Bănățenii cer 100.000 de euro, iar două televiziuni, TVR și Digi Sport, au rămas în cursă pentru transmisia partidei.

Foto: Cosmin MOȚEI

100
de mii de euro
va primi fiecare titular de la Timișoara dacă Poli va elimina pe City din Europa League

Ultima dată când stadionul „Dan Păltinișanu“ s-a umplut a fost tot într-un meci din cupele europene, anul trecut, la partida Poli - VfB Stuttgart. Atunci, biletele au fost mai scumpe, însă cu un tichet puteai intra atât la meciul cu Șahtior, cât și la cel cu echipa lui Marica. În contul clubului timișorean au intrat atunci, numai din bilete, mai mult de 500.000 de euro. ■

INEDIT / TRUPA LUI MANCINI ARE MARE GRIJĂ DE VEDETELE SALE

PĂZIȚI DE MI5!

Manchester City vine la Timișoara însoțită de un dispozitiv de securitate format din foști agenți britanici

Andrei NOURESCU
andrei.nourescu@prosport.ro

Deși vor sta numai o noapte la Timișoara, fotbaliștii de la Manchester City au angrenat în jurul lor, pentru scurta deplasare, o echipă mai numeroasă decât lotul propriu-zis.

Arabii din Abu Dhabi care patronează clubul nu au lăsat nimic la voia întâmplării și nu au făcut economie în ceea ce privește securitatea echipei. Și cum un lot care valorează nu mai puțin de 390 de milioane de euro se păzește pe măsură, șeicii au apelat la serviciile unei companii de securitate londoneze, Aegis. Astfel, vedetele lui Roberto Mancini, printre care Adebayor, Tevez sau poate chiar Robinho, vor fi însoțitepas cu pas, pe durata șederii la Timișoara, de aproximativ 8-10 agenți, foști angajați ai serviciului de inteligență britanic MI5. Toți vor fi îmbrăcați civil, casual, greu de identificat vizual, iar câțiva dintre aceștia se pare că vor fi chiar înarmați, solicitându-se aprobări în acest sens serviciului de arme și muniție Timișoara. Patru dintre agenți vor ajunge la Timișoara cu o zi înaintea trupei lui Mancini, pentru a verifica locația aleasă pentru cazare și trasele spre stadion și aeroport. ■

Câștigi timp și economisești bani

ABONEAZĂ-TE LA PROSPORT!
★ „CUMPĂR PROSPORT“ PRIN SMS LA 7533 (7€ fără tva) / 1 LUNĂ
★ ONLINE: WWW.PROSPORT.RO (VISA / MASTERCARD / VISA ELECTRON SAU MAESTRO)
★ PRIN ORDIN DE PLATĂ SAU MANDAT POȘTAL (vezi talonul »)
Contravaloarea abonamentului se poate achita prin ordin de plată la orice bancă sau prin mandat poștal la orice oficiu poștal, în contul Publimedia International - RO76INGB0001000180258927 deschis la ING Bank, sector 1, CIF RO 12530043. Prețul include TVA și taxele de distribuție. Publimedia International își asumă responsabilitatea trimiterii abonamentului către dumneavoastră. Eventualele erori în distribuție nu cad în sarcina noastră, dar trebuie semnalate imediat pe adresa abonamente@mpg.ro.

NUME ȘI PRENUME
ADRESA
TEL/FAX EMAIL
■ ProSport 1 lună 26 RON ■ ProSport 3 luni 75 RON ■ ProSport 6 luni 145 RON ■ ProSport 12 luni 285 RON ■ ProSport și Gândul 1 lună 40 RON
Completează talonul de mai sus, decupează-l și trimite-l împreună cu dovada plății pe adresa: Str. Aurel Vlaicu, nr. 62-64 - Departament Abonamente; prin fax: 0318.256.243 sau prin email: abonamente@mpg.ro. Abonamentele plătite până în data de 20 a lunii în curs, vor fi distribuite cu 1 a lunii următoare
■ Nu sunt de acord ca datele mele personale să fie incluse în baza de date cu cititorii produselor editate de Publimedia International, conform Legii 677/2001.

ÎNMĂRMURIT *Ayew, jucătorul lui Marseille, a avut evoluții slabe în acest început de sezon, la fel ca și colegii săi*

SUBSOLUL CLASAMENTULUI ÎN LIGUE 1

16. Lyon	2	0	1	1	2-3	1
17. Brest	2	0	1	1	1-3	1
18. Marseille	2	0	0	2	3-5	0
19. Arles	2	0	0	2	1-3	0
20. Bordeaux	2	0	0	2	1-3	0

Foto: REUTERS

FRANȚA / O SINGURĂ DATĂ S-A ÎNTÂMPLAT CA O ECHIPĂ CARE A PIERDUT PRIMELE DOUĂ MECIURI DIN DEBUTUL CAMPIONATULUI SĂ CÂȘTIGE TITLUL. ÎN URMĂ CU EXACT 60 DE ANI!

GRANZII, LA PĂMÂNT

Monaco, echipa lui Daniel Niculae, are liber spre titlu: ultimele trei campioane au început dezastruos și nu au adunat împreună decât un punct

Mihai MOLNAR
mihai.molnar@prosport.ro

Deși au trecut doar două etape din noua ediție a campionatului Franței, granzii nu stau deloc bine. Ultimele două campioane din Hexagon, Bordeaux și OM, nu au niciun punct!

Amânat, sâmbătă, din cauza ploilor torențiale, meciul AS Monaco - Montpellier, din etapa a doua, se joacă astăzi, de la ora 20:00

Campionatul e abia la început, dar cifrele sunt seci. În toată istoria Ligue I, o singură echipă care a pierdut primele două meciuri din debutul sezonului a reușit să câștige la final titlul: Nice, în sezonul 1950-1951!

MARSEILLE Campioana a pierdut acasă în fața lui Caen, 1-2, apoi a cedat în deplasare la Valenciennes, 2-3. Deschamps a recunoscut că OM e „sub presiune" și le-a cerut elevilor săi o „atitudine mai pozitivă". Aluzie la trădarea lui Niang, plecat după primele două etape la Fenerbahce, și la „greva" lui Ben Arfa. „Giuvaerul" lui Marseille a anunțat că nu se mai antrenează cu echipa, într-o încercare de a forța mâna conducătorilor să-l lase la Newcastle.

BORDEAUX Echipa încă se resimte după plecarea lui Blanc. Iar Tigana l-a și „înțepat" pe actualul selecționer al Franței, care a lăsat-o pe Bordeaux la finalul sezonului pe locul 6. „Pentru Lyon și Marseille, situația nu e gravă. Vorbim despre campioană și vicecampioană. Noi, în ultima jumătate de an, am mers prost și am încheiat pe 6. Am probleme mai mari decât Deschamps și Puel".

LYON Nici echipa care a dominat Franța, anterior, timp de șapte ani, nu a început cu dreptul. Se „laudă" cu un singur punct, scos pe terenul lui Monaco. Așa că, potrivit statisticii, noua echipă a lui Daniel Niculae are tot dreptul să viseze la un nou titlu, după ce ultimul a fost cucerit în 2000. ■

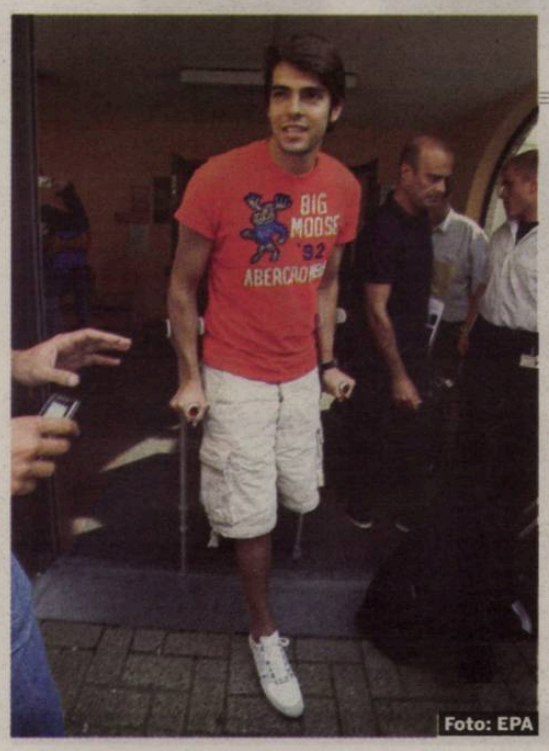

Foto: EPA

„ÎI DAU GENUNCHIUL MEU!"

Kaka a fost ironizat ieri de Jose Mourinho

Mihai MOLNAR
mihai.molnar@prosport.ro

Jose Mourinho, antrenorul Realului, a comentat ieri, în stilul său, situația accidentatului Kaka (foto): „I-aș da genunchiul meu și aș trece eu pe bară!"

Operat în Belgia, de celebrul doctor Marc Martens, care a și anunțat că fotbalistul și-a riscat cariera evoluând la Campionatul Mondial, Kaka va rămâne în afara gazonului cel puțin patru luni. Chestionat în legătură cu situația brazilianului, răspunsul lui Mourinho a fost dur. „Trebuie să evoluăm fără el și gata. Nu trebuie să-l plângem. Nu-i putem schimba genunchiul. Dacă aș putea, i l-aș da pe al meu și aș trece eu pe bară", a comentat Mourinho. Iar tehnicianul portughez nu s-a oprit cu înțepăturile. „Când se întoarce, vom avea un superjucător la cost 0", a spus, sarcastic, antrenorul Realului.

ÖZIL, ÎNLOCUITOR PENTRU KAKA

De altfel, Realul îi caută înlocuitor lui Kaka. Primul pe listă e Özil, germanul cu origini turce care a impresionat la CM. Ochit de mai multe echipe mari din Europa, mijlocașul ofensiv de 21 de ani e pe gustul lui Mourinho, iar Marca scrie că și-a dat deja acordul pentru a juca la „galactici". Emisarii Realului sunt la Bremen, pentru negocieri cu Werder, iar afacerea s-ar putea încheia până mâine. ■

ANGLIA

GERRARD: „LUI REINA I-A INTRAT SOARELE ÎN OCHI"

Căpitanul lui Liverpool, Steven Gerrard, i-a luat apărarea portarului Reina, cel care a gafat decisiv, duminică, în prelungirile derby-ului cu Arsenal (scor 1-1). Deși spaniolul și-a marcat un autogol antologic, cu care „tunarii" au reușit egalarea, Gerrard merge în continuare pe mâna lui: „Pentru mine e unul dintre cei mai mari portari din lume. Nu-l scuz, dar cred că a avut ghinion și soarele a jucat și el un rol".

GERMANIA

LOVIN, „CATASTROFAL! FESTIVAL DE PASE GREȘITE"

Cotidianul german Bild l-a criticat aspru pe Florin Lovin, deși formația la care evoluează, TSV Munchen, s-a calificat, sâmbătă, în turul al doilea al Cupei Germaniei, după 2-1 cu Verl, o echipă de liga a patra. „Lovin a avut o prestație catastrofală, a fost un festival de pase greșite din partea românului", a scris Bild despre ex-stelist, care a fost integralist. Lovin a primit nota 5, cea mai mică de la TSV Munchen.

ITALIA

PRANDELLI: „MUTU E CEL MAI PUTERNIC JUCĂTOR"

Într-un interviu acordat pentru „La Stampa", Cesare Prandelli l-a lăudat pe Mutu, fostul său elev de la Fiorentina. „Mutu e cel mai puternic jucător pe care l-am antrenat. Și nu spun asta doar pentru a-i ridica moralul", a declarat selecționerul Italiei despre internaționalul român. Prandelli i-a mai antrenat în cariera sa, printre alții, pe Totti și Adriano.

ANGLIA

BLACKPOOL ȘI-A ÎMBOGĂȚIT FANII DUPĂ NUMAI UN MECI

Blackpool a produs surpriza primei etape din Premier League, 4-0, sâmbătă, în deplasare, cu Wigan. Rezultat pozitiv nu doar pentru jucători, ci și pentru unii fani. O casă de pariuri din Anglia a anunțat după meci că a plătit sume importante unor suporteri care mizaseră pe varianta că echipa lor va conduce la un moment dat în clasamentul Premier League. Cum partida de pe „DW Stadium" s-a încheiat cu o jumătate de oră înainte să înceapă Chelsea-WBA, scor 6-0, norocoșii și-au încasat banii. La o cotă de 25!

PROGRAM TV

ASTĂZI

15:45 / DIRECT
EUROSPORT
Ciclism: Turul Beneluxului

16:00 / DIRECT
SPORT.RO
Pe bune, cu Mihai Mironică și Radu Banciu

18:00 / DIRECT
EUROSPORT
Tenis: WTA Montreal

19:30 / DIRECT
DOLCE SPORT
Liga Campionilor: Zenit St. Petersburg - Auxerre

21:45 / DIRECT
DOLCE SPORT
Liga Campionilor: Young Boys -Tottenham Hotspur

21:45 / DIRECT
TVR 1

Liga Campionilor: Dinamo Kiev – Ajax Amsterdam

ProSport nu-și asumă răspunderea pentru eventualele schimbări operate între timp în program

CRIZĂ

CLUBURILE DIN SPANIA NU MAI AU BANI

Cluburile din Primera Division sunt lovite de criză, scrie presa spaniolă. Dacă anul trecut, echipele din prima ligă au cheltuit peste 200 de milioane de euro pentru transferurile de jucători, anul acesta, mai puțin de jumătate din această sumă a fost investită pentru noile achiziții ale cluburilor din Primera. Aproape 60% din banii dați pe transferuri au fost cheltuiți de Real Madrid și FC Barcelona.

ANGLIA

REDKNAPP: „CITY N-ARE ȘANSE LA TITLU“

Deși șeicii de la Manchester City au cheltuit 120 de milioane de euro pe transferuri în această vară, Harry Redknapp (foto), managerul lui Tottenham, nu le dă nicio șansă „cetățenilor“ la câștigarea titlului. În prima etapă, cele două echipe s-au întâlnit pe „White Hart Lane“, într-un meci încheiat la egalitate, 0-0, doar datorită paradelor portarului lui City, Joe Hart. „Nu mizez pe ei, din ce am văzut. Nu cred că vor lua campionatul. Chelsea e tare, la fel și United, și nu-i văd peste aceste echipe“, a estimat Redknapp.

LIGA CAMPIONILOR PLAY-OFF (TUR)

AZI
19:30 Zenit - Auxerre
21:45 Rosenborg – FC Copenhaga
21:45 Sparta Praga - Zilina
21:45 Young Boys - Tottenham
21:45 Dinamo Kiev - Ajax

MÂINE
20:45 FC Salzburg - Hapoel Tel-Aviv
20:45 FC Basel – Sheriff Tiraspol
20:45 Partizan Belgrad - Anderlecht
20:45 Sporting Braga - Sevilla
20:45 Werder Bremen - Sampdoria

E MAI UȘOR LA COȘ!

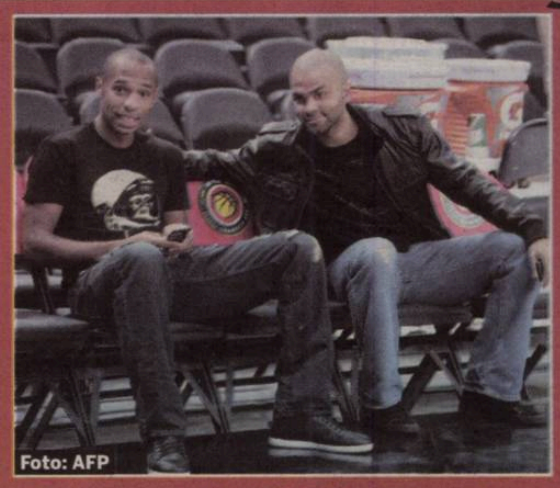

Foto: AFP

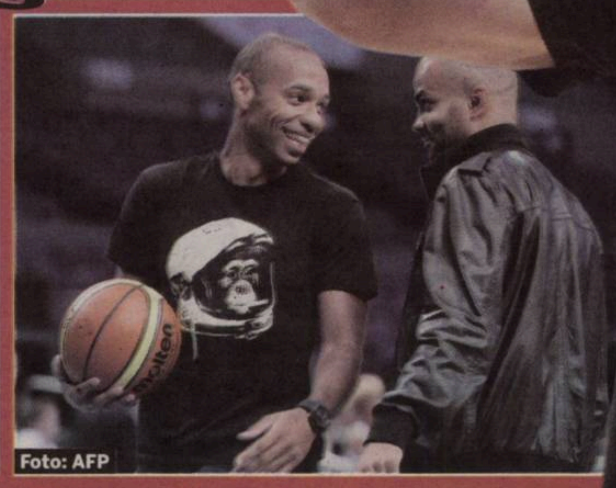

Foto: AFP

Criticat în SUA pentru că nu dă goluri, Henry se relaxează în sălile de baschet

Edwin ROSCH
edwin.rosch@prosport.ro

Thierry Henry este criticat în Statele Unite pentru că nu marchează. Sâmbătă, atacantul lui New York Red Bulls a avut trei ocazii mari, în meciul pierdut la LA Galaxy, scor 0-1, iar duminică s-a relaxat la baschet, alături de Eva Longoria și Tony Parker.

După problemele pe care le-a avut la naționala Franței, pentru care a renunțat să mai joace, Henry a dat de greu și la echipa de club. În patru meciuri oficiale, atacantul francez nu a marcat niciun gol pentru New York Red Bulls, iar numărul ocaziilor pe care le ratează crește de la meci la meci și criticile la adresa sa sunt tot mai acide. În meciul de sâmbătă, 0-1 cu LA Galaxy, Henry a avut trei ocazii mari de gol, dar nu a reușit să fructifice niciuna. Francezul nu este însă deranjat de jurnaliștii americani și profită din plin de timpul său liber. Duminică, el a asistat, alături de Tony Parker și Eva Longoria, cei mai buni prieteni ai săi, la meciul de baschet dintre SUA și Franța.

FOSTEI SOȚII ÎI MERGE MAI BINE

Nici celălalt „extraterestru" care a ajuns în această vară la New York Red Bulls, Rafa Marquez, nu se descurcă prea bine în MLS. Mexicanul a greșit la singurul gol al partidei cu LA Galaxy, dar și-a cerut scuze după meci: „Îmi pare rău că am fost învinși din cauza mea. Am nevoie de timp pentru a mă adapta", a spus Marquez.

Și totuși, cineva are succes în SUA. Este vorba despre fosta soție a lui Henry, Claire Merry. Fotomodelul englez, de care francezul s-a despărțit în 2008, a fost designer pentru o colecție de lenjerie intimă și jucării sexuale, „Dirty Pretty Things", care acum se bucură de un real succes în SUA.

Deocamdată nu putem să rivalizăm cu LA Galaxy. Nici eu, nici Rafa (n.r. - Marquez) nu ne-am acomodat

Thierry Henry, atacant New York Red Bulls

6
milioane de euro
pe sezon câștigă Henry la New York Red Bulls

CELEBRU
Henry nu s-a acomodat în Liga americană de fotbal, dar este primit foarte bine la celelalte evenimente sportive din SUA

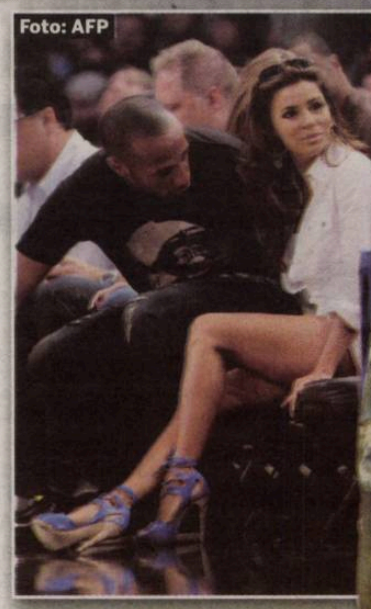

Foto: AFP

Foto: EPA

Foto: AFP

PRO SPORT Fondat 1997; ISSN 1453-3707
Tirajul ProSport este certificat de Biroul Român de Audit al Tirajelor
Tipar: coprint
Telefon: 031.825.1028; Fax: 031.825.1036
www.coprint.ro
PubliMedia Internațional

Redactor-șef:	Dan Filoti	Fotbal intern:	Iulian Vâlvoiu	Director publishing:	Cosmina Noaghea	Foto:	Marius Smădu	Brand Manager:	Lucian Cotreanți
Redactori-șefi adjuncți:	Florin Caramavrov, Lucian Lipovan, Matei Udrea	Reporteri speciali:	Alexandru Enciu	Director editorial:	Cristian Hostiuc	Producție:	Rodica Ghenciu	PR & Events Manager:	Ana Gulie
		Ligi inferioare:	Daniel Remeș	Publisher:	Daniela Radu	Distribuție:	Dan Apostolache	Sales Coordinator:	Vlad Florea 0318 256 234
Responsabil de număr:	Cătălin Mureșanu	Fotbal extern:	Robert Vătafu	Vânzări:	Nicoleta Nedea	Financiar:	Sorin Dinu	Sales Manager:	Luiza Dobre 0318 256 317
		Sporturi:	Andru Nenciu	Marketing:	Daniela Șerban	HR:	Elena Șerban	Sales Manager Clienti Directi:	Florin Pleșea 0318.256.232
		Foto:	Alexandru Hojda	Cercetare:	Daniel Secarea	IT:	Bogdan Petre	Traffic manager:	Marina Țărigrădeanu 0318.256.240
		Art director:	Alexandru Popescu	Dezvoltare:	Simona Drăghici	Administrativ:	Sorin Cârciu		
		Online:	Ciprian Poloni	Prelucrare imagine:	Iulian Popa				
		Organizare:	Sorin Toma						

Redacție: București, Str. Aurel Vlaicu, nr. 62-64. Telefon: 031.825.7300; Fax: 031.825.7385; **Abonamente:** 0318.256.242/244/332, Fax:0318.256.243
Trimiteți opiniile dumneavoastră la dialog@prosport.ro

RARITATE / „NEAMȚUL“ A RATAT BANCA OLTCHIMULUI DIN CAUZA UNUI „CUVÂNT DAT” ÎN GERMANIA

PĂCĂLIT CU 19 SALARII!

Herbert Müller susține că fosta conducere a Rulmentului i-a plătit un salariu din 20

Marius HUȚU
marius.hutu@prosport.ro

Herbert Müller, acum antrenor la Thuringer, se reîntâlnește azi sau mâine cu Vâlcea într-un meci amical (în funcție de alegerea echipei vâlcene). El este ultimul antrenor care a simțit gustul victoriei împotriva Oltchimului în Liga Națională, pe când antrena Rulmentul. Müller nu a uitat „perioada Brașov” și a fost la un pas să pregătească și echipa de la Vâlcea.

Ați plecat de ceva timp din România. Ce amintiri vă mai leagă de handbalul românesc?

Am găsit o grămadă de prieteni, iar condițiile de a face performanță sunt excelente. Am avut însă și o mare dezamăgire. La Brașov am avut parte numai de minciuni. Și nu mă refer numai la mine, ci la întreaga echipă. Am venit pe baza unui proiect de trei-patru ani, iar minciunile erau deja în floare după două luni.

Regretați perioada Brașov?

Da, o regret, întrucât s-au distrus idealuri, idei. A fost o greșeală că am acceptat să vin la Brașov. În Vest se obișnuiește să te ții de cuvânt când promiți ceva, lucru care nu s-a întâmplat aici. Mai am și acum de primit 19 salarii. În toată perioada petrecută la Rulmentul am luat salariu doar pe o lună.

Și cum ați rezistat atât?

Aia păcăliții am rămas până la final. Mi se tot spunea: «Nu-ți fă griji, nu te vom lăsa în ploaie!» Am tot sperat că lucrurile se vor redresa.

„AȘ FI PUTUT FI ANTRENORUL OLTCHIMULUI”

Imediat după Brașov, ați fost la un pas de a ajunge la Oltchim...

De fapt, totul a depins de cuvântul meu dat în Thuringer. Eu nu puteam să vin decât până în vară, iar Oltchim mi-a propus un contract pe o perioadă mai lungă.

Și dacă n-ar fi fost „cuvântul dat” se putea vorbi acum de Herbert Müller, antrenorul Oltchimului?

Totul ar fi fost posibil. Oricum, eu le țin pumnii celor de la Vâlcea și le doresc din tot sufletul să câștige Liga Campionilor. Vâlcea este un club serios și se țin de tot ceea ce promit. Avându-le în plus pe Luca și Beșe față de națională, aș putea spune că are șanse mai mari decât echipa României să câștige un trofeu important.

Dacă ați putea să luați o jucătoare la Thuringer, pe cine ați transfera din România?

Pe Cristina Neagu. Iar dintre cele pe care le-am antrenat în România și pe Alexandrina Barbosa.

Barbosa nu a mai ajuns la Vâlcea, a fost adusă în schimb Ozel. Cine este mai valoroasă?

Amândouă jucătoarele sunt excepționale. Ozel are experiență, Sandy (n.r. - Barbosa) mai poate crește. Eu aș prefera-o pe Barbosa, dar Ozel se poate să fie mai potrivită pentru Oltchim, este mai bună în centru.

HC ZALĂU, PE LOCUL SECUND, BAIA MARE, PE 4

HC Zalău și HCM Baia Mare au participat la sfârșitul săptămânii trecute la un turneu amical, în Ungaria, la Budapesta, alături de Ferencvaros și Alcoa. Trupa lui Tadici a încheiat pe locul secund, după 31-26 cu Baia Mare, 19-22 cu Alcoa și 23-37 cu Ferencvaros. Baia Mare a încheiat pe locul 4, după 34-43 cu Ferencvaros și 26-24 cu Alcoa. Geiger (Baia Mare) a fost desemnată MVP, iar Nichita (Zalău), cel mai bun portar.

MOTO GP / ROSSI A SEMNAT PE DOI ANI CU DUCATI

Valentino Rossi va părăsi la finele acestui sezon constructorul japonez Yamaha, urmând ca din 2011 să concureze pentru Ducati. Italianul a semnat un contract pe două sezoane cu viitoarea sa echipă, urmând să-l înlocuiască pe australianul Casey Stoner. Valentino Rossi a obținut cu Yamaha patru din cele șapte titluri pe care le deține la categoria regină a CM de motociclism viteză.

TENIS / TECĂU A URCAT PE LOCUL 22 LA DUBLU

În clasamentul ATP de dublu dat publicității ieri, Horia Tecău a urcat pe locul 22, cu 3.080 puncte, românul aflându-se pe cea mai bună poziție din întreaga carieră. Partenerul românului, suedezul Robert Lindstedt, a coborât pe locul 26. Dublul româno-suedez a urcat pe locul 6 ATP în clasamentul echipelor, fiind așadar în cărți pentru Turneul Campionilor de la Londra.

TENIS / MURRAY, PE URMELE LUI AGASSI LA TORONTO

Britanicul Andy Murray a câștigat turneul Masters de la Toronto, învingându-l în trei reprize (n.r.-datorită ploilor care au întrerupt jocul) pe Roger Federer, cu 7-5, 7-5. Murray a reușit, așadar, să-și păstreze titlul cucerit anul trecut, Andre Agassi fiind singurul tenismen care mai reușise această performanță. Chiar dacă a pierdut, Federer a revenit pe locul 2 în ATP. Hănescu se menține pe locul 54.

RADU PARASCHIVESCU
CULTUL MOV

FLUTURI ȘI SIRENE

„Poftim? Therese Alshammar? E o glumă, spuneți-mi că e o glumă!” Scepticul mai are puțin și, ca în Caragiale, își pierde uzul rațiunii. De fapt însă, tocmai rațiunea e cea care vine de hac scepticismului în bazinul de înot al europenelor de la Budapesta. Alshammar înseamnă Suedia, iar Suedia înseamnă o speranță de viață de 83 de ani pentru femei. Pentru edificare, cifra coboară la 79,2 ani pentru Croația, la 76,1 pentru România și se prăbușește catastrofal la 39,4 pentru Swaziland. Însă longevitatea e doar una dintre explicațiile succesului. Therese Alshammar n-a luat un pumn de medalii la 33 de ani doar fiindcă bunicii ei au băut lapte de calitate. Evident, în fața oglinzii, ea își preamărește templul care e propriul corp și fredonează aria încurajării: „Încă poți, nu e cazul să te retragi”. Numai că siguranța asta se leagă prin multe fire de condiția generală a țării. Suedia e dată mereu exemplu când vine vorba de indicele scăzut de corupție, de sistemul medical, de triumful asupra poluării și de grija obsesivă pentru confort. Ei bine, toate acestea sunt cărămizi care asigură o construcție solidă. Pentru scandinavi, nu există metaforă mai proastă decât „castele de nisip”.

La o vârstă când alți înotători au trecut la redactarea memoriilor, Therese Alshammar își face planuri pentru Jocurile Olimpice de la Londra. O să aibă 35 de ani. Ei, și? Spre deosebire de gimnastica feminină, natația nu e un sport interzis majorelor. Deocamdată, lui Alshammar i-a plăcut să se zbenguie printre fluturii și sirenele de la Budapesta, plăcere împărtășită de conaționalul Lars Frölander, care a luat bronz la una dintre ștafete, chit că a împlinit 36 de ani în mai. Publicul s-a electrizat la cursele sportivilor maghiari (ce face Ungaria în natație merită nu un rând dintr-o tabletă, ci lucrări de doctorat) și în rest și-a împărțit simpatiile între francezi, ruși și italieni. Alshammar și-a văzut de treabă, cu forța și temeinicia specifice dintotdeauna națiilor unde truda ține loc de geniu. N-a incomodat-o că a avut vecină de culoar o elevă de liceu și că restul concurentelor dezbăteau dacă să i se adreseze sau nu cu „dumneavoastră”. Campioană europeană din nou în august 2010, Therese Alshammar duce o viață lungă într-o țară unde zilele sunt scurte. Nu contează. Filozofia acestor oameni adună laolaltă eficiența, răbdarea și plăcerea de-a trăi în curățenie. Aici isteria și complicitatea penală sunt mai degrabă concepte SF decât boli de sistem. Iar asta se vede, oricât ar părea de straniu, chiar și în opera de maturitate a unei înotătoare.

SECRETELE ANTRENORULUI CRISTI PUSTAI

- a jucat ca atacant în tinerețe, dar numai la nivelul Diviziei B. A marcat peste 100 de goluri la Mediaș
- profesor de matematică, venea la antrenamentele juniorilor la costum
- e căsătorit a doua oară, are doi copii: Chris și Hiperborea. Numele fetei este inspirat din poezia „Emigrata Hiperboree" a lui Adrian Păunescu
- în mandatul lui Sabău la Mediaș era director sportiv și era apreciat de presă că răspundea tot timpul la telefon pentru informații despre echipa de fotbal
- poezia și științele exacte au fost pasiunile lui încă din vremea în care era fotbalist activ.

Foto: Sebastian MARCOVICI

SUSȚINUȚI DE DOI COLOȘI

Bugetul de 5,5 milioane de euro al echipei din Mediaș este asigurat de companiile de stat Transgaz și Romgaz

Andrei NOURESCU
andrei.nourescu@prosport.ro

Gaz Metan Mediaș are o puternică susținere din partea statului. Transgaz și Romgaz asigură echipei un buget de 5,5 milioane de euro anual.

Romgaz este cel mai mare producător de gaze naturale din România, este o companie de interes național, la care acționar principal este statul român, prin Ministerul Economiei. Aceeași situație o regăsim și la Transgaz, cel de-al doilea susținător puternic al echipei de fotbal. Cei doi coloși sunt printre puținele companii de stat care generează un profit uriaș. Numai anul trecut, de exemplu, Transgaz și Romgaz au reportat un profit, după plata tuturor taxelor și impozitelor, care depășește un miliard de lei, adică aproximativ 250 de milioane de euro!

Societatea Națională de Transport al Gazelor Naturale Transgaz SA a înregistrat un profit net în valoare de 265,43 milioane de lei în prima jumătate a anului 2010, în creștere cu 56% comparativ cu profitul net din primul semestru al anului 2009, care s-a cifrat la 170,11 milioane de lei, potrivit informațiilor financiare transmise BVB

TRAI PE VĂTRAI

Ceea ce înseamnă că cele 5,5 milioane de euro care sunt oferite anual echipei de fotbal reprezintă un mizilic, un procent insignifiant (2%) din uriașul profit.

Șefii celor două companii din Mediaș au un nivel de trai extrem de ridicat. De exemplu, șeful Romgaz conduce o mașină de serviciu VW Passat R36 de 45.000 de euro. Iar la Transgaz, nu mai puțin de 35 dintre șefii companiei au salarii lunare de peste 10.000 de lei! ■

SECRET / CRISTI PUSTAI, CEL MAI LONGEVIV ANTRENOR DIN LIGA I, DEZVĂLUIE CUM A REUȘIT SĂ DUCĂ GAZ METAN ÎN FRUNTEA CLASAMENTULUI

PUSTAI ȘI SIR ALEX

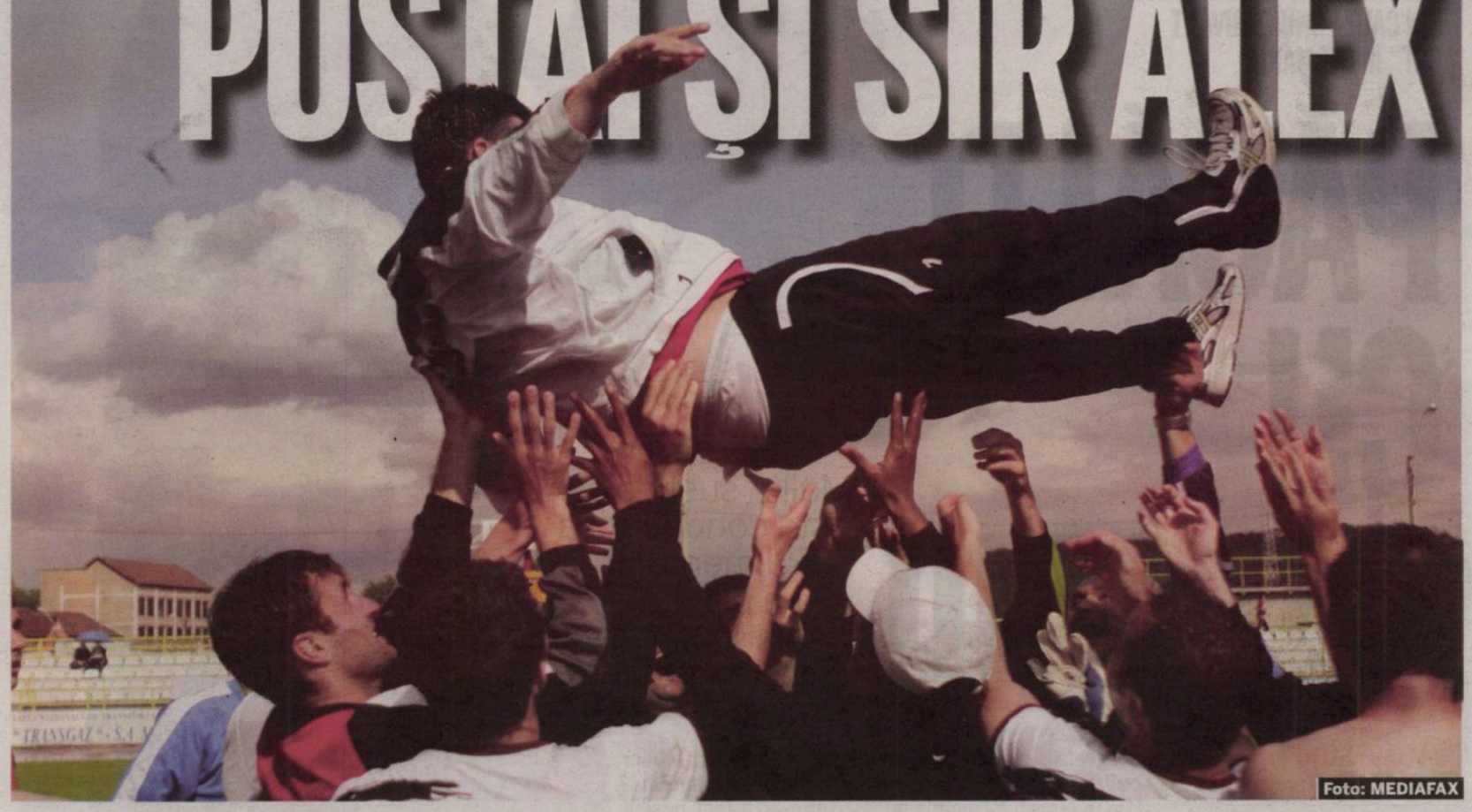

Foto: MEDIAFAX

Noul lider al Ligii I se pregătește de duelurile cu Steaua, Dinamo și Rapid, după schemele de antrenament ale lui Alex Ferguson și Jose Mourinho

Cristian CUCOLAȘ
cristian.cucolas@prosport.ro

Gazul arde tot în Liga I. „Fără datorii! Fără presiune! Fără aere!", sau elementele ce au dus Mediașul în top, în viziunea antrenorului Cristi Pustai, cel mai longeviv tehnician care activează în Liga I.

Profu' de mate' și-a luat notițele cu el și, la trei ani și jumătate de la învestirea ca antrenor la prima echipă a Gazului, a urcat Mediașul pe locul 1 în prima ligă. Secretul celor 10 puncte în patru etape? „La noi totul se gândește «ardelenește», așezat, fără presiune. Nu ne bagă nimeni în ședință dacă nu ne iese ceva, cum nici nu facem nuntă la victorie", spune Cristi Pustai, după 3-0 cu Sportul. În vară, la finele sezonului, era gata să calce pe urmele lui Petrescu în Liga a II-a rusă. „Era tentantă oferta, dar n-am plecat pentru că n-am încheiat ciclul cu Gazul", explică „Sir Pustai", care a fost în vară pe lista lui Becali să preia Steaua de la Stoichiță. „Mai am un an cu Gazul, anul ăsta putem da lovitura!", simte însă Pustai, încurajat de prieteni să spere chiar la Europa League.

5.000
de euro
pe lună e cel mai mare contract la Mediaș, căpitanul Todea e „fericitul posesor"

125
de meciuri
are Pustai pe banca celor de la Mediaș din martie 2007, primul meci pe banca „gaziștilor" fiind la Lupeni (0-1), în Divizia B

SINGURA ECHIPĂ DIN LIGA I FĂRĂ DATORII

Prietenia lui Pustai cu Lucescu jr nu e un secret, iar „gazistul" sare chiar în ajutorul selecționerului. „E de trei ani aici, federația ar putea cere naturalizarea lui Eric", spune Pustai despre brazilianul devenit după patru etape golgheter în Liga I cu șapte reușite! Gazul a marcat în total de 11 ori!

Oficialii echipei de pe Târnava Mare „dau din casă" și se laudă că Mediașul e singura echipă de Liga I fără datorii! „Datoriile la jucători au fost de durata câtorva zile, n-avem probleme de genul ăsta!", explică antrenorul cu cele mai vechi state pe banca unei echipe de Liga I, care nu ascunde că Eric și Pârvulescu se antrenează și pe schemele lui Ferguson sau Mourinho. ■

RECOMPENSĂ

600 DE EURO PUNCTUL CU STEAUA ȘI CU ASTRA

La Mediaș, victoria contează, nu adversarul. 1.800 de euro e bonusul de succes pe care șefii l-au anunțat echipei înainte de startul sezonului, dar fotbaliștii văd doar 50% la o zi după meci. „Restul, dacă se îndeplinește obiectivul la final. Anul ăsta e 1-10", spun șefii. Sezonul trecut la Mediaș 300 de euro era punctul în meciurile cu Steaua și CFR și 600 cu Pandurii!

CONVINGERE

PUSTAI: „NE BATEM PENTRU TITLU ÎN 2016!"

După 3-0 cu Sportul, Pustai și-a permis o glumă la conferința de presă. „În primul sezon am avut obiectiv 1-14, am trecut apoi la 1-12, acum 1-10", a explicat antrenorul. „Ah, păi, în 2016, Gazul trage la titlu, nu?!", a venit replica unui jurnalist prezent. „Hm, nu ar fi rău, dar cine știe dacă prind eu! Mai am un an contract cu Gazul", a completat ieri Pustai.

24
de ani
are Ferguson pe banca celor de la Manchester United, „Fergi" fiind unul din antrenorii preferați ai lui Pustai

Nu vrem locul 1, suntem o echipă care ne-am propus să terminăm în primele 10
Cristi Pustai, antrenor Gaz Metan Mediaș

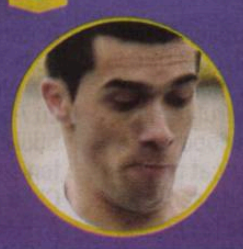

Nici nu vă dați seama ce victorie mare e pentru noi. Ne simțim bine pe locul 1, suntem o echipă omogenă, puternică. Am dovedit că jucăm fotbal
Paul Pârvulescu, mijlocaș Gaz Metan Mediaș

Să rămânem cu picioarele pe pământ, este doar debutul sezonului. Eu aș vrea ca echipa să fie în continuare la fel de bună
Corin Cindrea, președinte Gaz Metan Mediaș

Biblioteca Județeană MUREȘ TÂRGU MUREȘ

LEVI A DEMISIONAT. VINE MOLDOVAN LA URZICENI?

Învins de problemele financiare, antrenorul israelian pleacă de la Unirea. Nu înainte de a conduce echipa în „dubla“ cu Hajduk Split, din Europa League »8

Numărul 4.006
Miercuri, 18 august 2010
16 pagini ◤ Tiraj: 56.511

EDIȚIE NAȚIONALĂ
Editat de **Publimedia International**

601.000 DE CITITORI zilnic (SNA)
1.244.498 DE VIZITATORI unici în iulie (SATI)
pe www.prosport.ro

PRO SPORT

ILIE, CEAS DE 30.000 DE EURO

Om bogat, om sărac: la meciul cu Brănești, antrenorul steliștilor a avut la mână un ceas care valora cât primele de promovare în Liga I pentru toată echipa oaspete »16

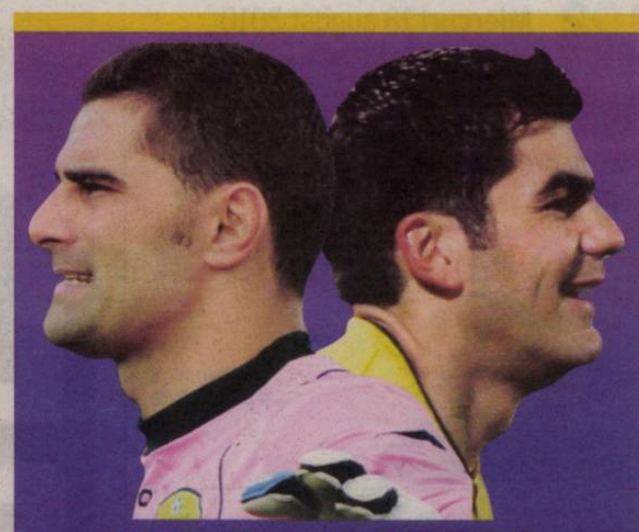

COMAN LA RAPID, BORNESCU LA DINAMO?

Spectaculoasa mutare a portarilor este agreată de conducerile celor două cluburi ★ Coman ar veni la Rapid liber de contract, iar Bornescu ar umple golul din poarta roș-albilor

»10 de STOICESCU

PLEACĂ BĂNEL!

Steaua e pe cale să se despartă de căpitanul său ★ Nicoliță are oferte „de nerefuzat“ din Rusia și Germania ★ Rușii pun pe masă peste două milioane de euro ★ Surse bine informate spun că una dintre echipele interesate e Dinamo Moscova

de STERIOPOL; foto: LUPICĂ »2-3

MARIUS NIȚU FACE INVENTARUL ÎN GHENCEA

„Naivii, cocalarii și ciobanul Stelei“

»4

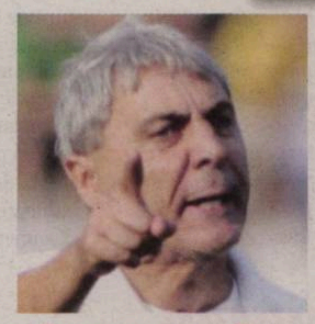

CÎRȚU ATACĂ LA BAIONETĂ ARBITRII

„Păduchii vor să iasă în față“

»11

REBELII FRANȚEI, SUSPENDAȚI

România scapă de Anelka, Evra și Ribery

»13

Știm ce înseamnă să fii suporter

www.prosport.ro

PUBLICITATE

Acum noul Opel Astra de la 10.585 Euro* cu TVA
detalii pe www.opel.ro

*Prețul include TVA și 3 prime de casare. Ofertă supusă unor termene și condiții valabilă în limita stocului.

OPEL
Wir leben Autos.

ET: 1,6 lei

Biblioteca Județeană
MUREȘ
TÂRGU MUREȘ

www.prosport.ro

OPINIE

Dan FILOTI

CORNER

dan.filoti
@prosport.ro

SUPORTERII CA BECALI

Nu o dată în disputele dintre fani și conducerile cluburilor s-a făcut auzită scandarea: „Echipa X suntem noi!". Chiar și în Ghencea s-a scandat nu o dată: „Steaua suntem noi!". *Lucrurile au luat-o însă razna de tot acolo și o parte a așa-zișilor suporteri ar putea să iasă pe străzi să țipe „Becali suntem noi!".* După ce au fost vinovații morali ai disputei ce a dus la despărțirea de Pițurcă, acum fanii fac pe site-uri ceea ce îi tot reproșau patronului: se bagă la echipă! *Se vorbește despre felul cum a făcut Ilie Dumitrescu tactica, despre autobază ori schimbări. E ca o ceartă între puști imaturi. Când încetează suporterii, începe Becali, și când tace Becali, țipă fanii.* A mers mult prea departe nebunia asta și trebuie să înceteze. Pentru situația în care e Steaua sunt responsabili cu toții. Trecutul nu mai poate fi schimbat. Important e ce va fi de acum încolo, dar parcă nimeni nu conștientizează importanța meciului ăsta de mâine cu Grasshopper. Îi invadează lăcustele și ei se bat cu umbrele. Altfel, *fotbalul Ligii I e alterat de prestațiile unor arbitri imaturi, iresponsabili ori incompetenți.* Mitică Dragomir țipă ca din gură de șarpe și de data aceasta are tot dreptul din lume să o facă. E nevoie de pedepse exemplare și de măsuri care să oprească valul acesta de prestații care influențează rezultate și clasamente.

PREZENTARE

PREȘEDINTELE DUCKADAM A FĂCUT CUNOȘTINȚĂ CU JUCĂTORII

Instalat la cârma roș-albaștrilor de câteva zile, noul președinte a apucat să facă cunoștință cu jucătorii abia aseară. Helmuth Duckadam s-a deplasat în jurul orei 20:00 în cantonamentul din Ghencea, unde a discutat cu fiecare jucător în parte! Președintele roș-albaștrilor a dorit să fie alături de fotbaliștii steliști și a înnoptat în cantonament, dorind să fie prezent și la ședința de pregătire din această dimineață.

www.prosport.ro

Pe cine va desemna UEFA cel mai bun jucător al Ligii în sezonul 2009-2010

Sneijder 28%
Milito 20%
Robben 24%
Messi 14%
Altul 14%

Răspunde azi la întrebarea: „Este nevoie de arbitri străini în Liga I?"

Top 3 știri pe www.prosport.ro

1. **Vin banii la Urziceni**
2. **Se întâmplă și la case mai mari!** Mourinho, Del Neri sau Lippi, demiși după decizii pripite ale patronilor!
3. **Roman, trimis în Infern de eurogolul lui Torje:** „Uite cui îi iei tu locul la națională"

NOROC / STEAUA VA FACE ROST CÂT DE CURÂND DE DOUĂ MILIOANE DE EURO, ECHIPE DIN GERMANIA ȘI RUSIA FIIND DISPUSE SĂ TRANSFERE DE LA ROȘ-ALBAȘTRI

DU-TE, BĂNELE! DU-TE!

Meciurile cu Grasshopper și cu Vaslui ar putea fi ultimele la Steaua pentru Nicoliță

Bogdan STERIOPOL
bogdan.steriopol@prosport.ro

Suporterii steliști care au contestat mereu jocul lui Bănel se pot bucura. Cei care l-au vânat pentru autografe îl vor regreta. Asta pentru că Steaua a primit oferte „de nerefuzat" din Rusia și Germania pentru Nicoliță. Suma tranzacției este de aproximativ două milioane de euro.

Banderola la Steaua este grea, dar poartă noroc, cel puțin așa reiese din statistica ultimilor ani. Rădoi, Ghionea, Ovidiu Petre sunt doar câțiva dintre jucătorii pe care Steaua i-a exportat în momentul în care aceștia purtau titulatura de căpitan al echipei. Acum i-a venit rândul lui Bănel Nicoliță. Mijlocașul dreapta al roș-albaștrilor a primit oferte concrete de la echipe din Rusia și Germania, iar Gigi Becali a decis să-l vândă pentru că a văzut probabil că valoarea jucătorului său nu mai poate crește.

REVINE PE DREAPTA JANOS SZEKELY

Numele cluburilor care îl doresc pe Nicoliță sunt trecute sub tăcere de impresarul care a venit cu oferta. Motivul e lesne de înțeles: agentul respectiv nu dorește ca altcineva să-i culeagă roadele muncii.

Totuși, ținând cont că echipele respective sunt din Rusia și Germania, cluburile interesate de mijlocașul român ar putea fi Dinamo Moscova și Hoffenheim.

Cedarea lui Bănel Nicoliță nu ar trebui să lase un loc gol în echipă. Recuperarea lui Janos Szekely decurge foarte bine, fotbalistul aflându-se la două săptămâni de revenirea pe gazon. Janos e un jucător pe care Ilie Dumitrescu îl apreciază și despre care crede că poate aduce un plus echipei. Soluții pentru postul de mijlocaș dreapta ar mai putea fi Răduț și Anghelov. ■

CINE A PURTAT BANDEROLA A PLECAT

Mirel Rădoi	Al-Hilal	**6.000.000** de euro
Dorin Goian	Palermo	**2.000.000** de euro
Sorin Ghionea	FC Rostov	**100.000** de euro
Ovidiu Petre	Al Nasr	**2.000.000** de euro
Petre Marin	Unirea Urziceni	**liber** de contract

Foto: Dan DUȚĂ

DEBUTEAZĂ ANGHELOV

Cel mai valoros jucător transferat în vară nu a evoluat deloc până acum. O va face mâine, cu Grasshopper

Bogdan STERIOPOL
bogdan.steriopol@prosport.ro

Prima manșă cu Grasshopper este decisivă în viziunea noului tehnician, care nu dorește să primească gol pe teren propriu! Și pentru a realiza acest obiectiv, antrenorul betonează centrul terenului, acolo unde vor evolua Stanislav Anghelov și Dorel Stoica.

„Va fi vital să nu primim gol", așa a început antrenorul conferința de presă! Ilie Dumitrescu gândește acest meci italienește: mai întâi să nu primească gol, apoi, dacă se poate, să și marcheze! Și cum evoluția lui Răduț în meciul cu Victoria Brănești nu a fost la nivelul așteptărilor, tehnicianul a luat în calcul și titularizarea lui Stanislav Anghelov în centrul liniei mediene. Bulgarul este refăcut complet după o leziune fibrilară suferită la antrenament în urmă cu trei săptămâni. „Anghelov este refăcut complet și foarte probabil Mister îl va titulariza în partida de mâine! Nu poți ține pe bancă un jucător precum Anghelov. Alături de Dorel, bulgarul va căpăta mult mai multă experiență și va ajuta mult echipa în ceea ce privește siguranța", au dezvăluit surse din cadul clubului stelist. ■

TELEVIZĂRI

NE VEDEM ÎN EUROPA LEAGUE. PE PRO TV ŞI DIGI!

Partidele echipelor româneşti din Europa League vor fi transmise mâine de PRO TV şi de Digi Sport. Astfel, partida dintre Steaua şi Grasshopper Zurich va putea fi urmărită pe PRO Tv, de la ora 20:45. Digi Sport, pe de altă parte, a obţinut drepturile pentru Vaslui - Lille (ora 20:00), Hajduk Split - Urziceni (ora 21:30) şi Timişoara - Manchester City (ora 22:00). Tot Digi va transmite şi returul de la Manchester, preţul pentru dubla manşă fiind în jur de 80.000 de euro.

CĂUTAT
Steaua a mai avut acum o lună o ofertă de trei milioane de dolari pentru Nicoliţă de la echipa lui Olăroiu, dar nu l-a dat

Foto: Alexandru HOJDA

EL A FĂCUT SCHIMBĂRILE LA STEAUA

ProSport vă dezvăluie cine e bătrânelul cu păr alb care a stat pe bancă în locul lui Costeşin şi al lui Mache

Bogdan STERIOPOL
bogdan.steriopol@prosport.ro

Cum Ovidiu Costeşin este în preaviz, iar Marius Ianuli nu mai doreşte să ia loc pe bancă, steliştii au găsit imediat un înlocuitor. Aurel Iordăchescu lucrează în Ghencea de ani buni şi era distribuit la Departamentul competiţii, iar luni seară a preluat funcţia de delegat al echipei.

Steaua continuă să facă modificări pe bancă! La meciul cu Victoria Brăneşti a venit rândul delegatului echipei să fie schimbat. Probabil că mulţi s-au întrebat cine e bărbatul în vârstă cu păr alb care a stat pe bancă lângă Ilie Dumitrescu şi care a mers la arbitrul de rezervă să facă schimbările. Cum s-a ajuns la el?

Seara, la ora 19:00, roş-albaştrii s-au trezit că echipa nu are delegat! De ce? Marius Ianuli nu mai vrea să audă de acest post, iar Costeşin este în preaviz. „Mache nu mai vrea să stea pe bancă, nu îi mai place, iar Costeşin era la Craiova, unde negocia cu Jerry Gane, vrea să se ducă la Gaz Metan Craiova!", au dezvăluit surse din cadrul clubului, care au povestit şi cum a ajuns Aurel Iordăchescu să fie trimis pe gazon: „Şi cum nu avea cine, Argăseală l-a sunat pe Iordăchescu la ora 19:00 să se îmbrace şi să vină la meci, că nu are pe cine să pună!". Cine este Aurel Iordăchescu? Omul de încredere al lui Valeriu Argăseală de la Departamentul competiţii care se ocupa până săptămâna trecută de contractele jucătorilor şi de relaţia cu Comisiile de la Ligă. ■

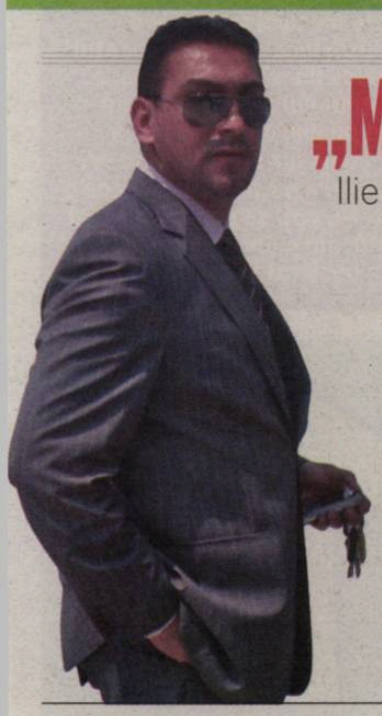

„MAI VREAU TREI JUCĂTORI"

Ilie a spus că vrea să-şi întărească actuala echipă, iar Becali e dispus să-i dea bani de transferuri

Steaua nu a încheiat campania de achiziţii şi va continua să se întărească în această vară.

Deşi în conferinţa de presă de ieri-dimineaţă a declarat că e mulţumit de lotul pe care îl are la dispoziţie, Ilie Dumitrescu a spus la Sport.ro că ar mai avea nevoie de întăriri. „Mai vreau jucători, asta am vorbit cu Gigi. Un atacant, un mijlocaş central şi un fundaş central. Gigi Becali mi-a spus că va face tot ce-i stă în putinţă să mă susţină în acest proiect", a precizat tehnicianul Stelei.

O altă chestiune pe care Ilie Dumitrescu a lămurit-o ieri a fost cea legată de zvonul revenirii la prima echipă a lui Robinson Zapata. Antrenorul roş-albaştrilor nu va apela la portarul columbian pe care Piţurcă l-a tras pe linie moartă la începutul verii. „Să fie clar! Zapata nu revine la prima echipă. Nu poţi să iei decizii peste noapte", a spus Dumitrescu. ■

PUBLICITATE

Internet PrePay

tot internetul încape acum pe o cartelă

Cu noua cartelă Internet PrePay ai internet pentru laptop începând de la 5 euro, în ţară şi în roaming, uşor de folosit şi de reîncărcat, fără contract, fără factură lunară.

net superior de la Orange

www.orange.ro

orange

OPINIE

Marius NIȚU

CARTONAȘUL ROZ

marius.nitu
@gandul.info

NAIVII, COCALARII ȘI CIOBANUL STELEI

Mișcarea pentru Eliberarea Stelei, să-i zicem așa, a devenit o organizație teroristă. E vorba de un terorism mic, blând și mioritic, constând în înjurături și îmbrânceli, dar orișicât. Luptătorii anti-Becali i-au atacat pe cei care voiau să intre la întâlnirea cu Victoria Brănești, considerând că le boicotează lor acțiunea „Nimeni la meci". Îmbrânceala asta e la fel de stupidă precum ideea lui domn' Gigi, care vrea să interzică accesul pe stadion al celor care îl contestă. ***Poți să-ți promovezi boicotul, poți chiar să-i faci „cocalari, țărani, semi-interlopi" și cum îți mai vine la gură pe cei care nu sunt de acord cu tine, în fond, pe stadion și pe lângă se vorbește urât. Dar nu poți să iei niște oameni la bătaie pentru simplul motiv că țin cu aceeași echipă ca și tine, dar nu își manifestă dragostea cum vrei tu.***

O altă săritură din baie sunt comunicatele gen „jucătorul X trebuie mutat, Y reprofilat". Corect. Al treisprezecelea jucător, publicul absent, se pronunță și decide cine ar trebui să fie jucătorul 4 sau 5. Dar, dincolo de aceste chestiuni morale, insignifiante, steliștii fanatici anti-Becali mai au o problemă: înainte de a fi miniteroriști, sunt naivi. Practic, în țara în care nimeni nu mai e total de acord cu nimeni, ei au încercat să obțină unanimitatea absolută într-un grup de câteva zeci de mii de potențiali spectatori. ***Culmea, prezența a 8.500 de oameni la meci nici măcar nu e o victorie a latifundiarului cioban împotriva nu știu cărei peluze. Contrar declarațiilor oficialilor Stelei, plasarea meciului într-o zi de luni a fost un avantaj pentru club.***

Weekendul trecut a fost foarte călduros. Pe litoral au fost 200.000 de turiști, trei sferturi dintre ei fiind bucureșteni „navetiști". Alte zeci de mii de locuitori ai Capitalei au plecat la munte. Din acest potențial bazin electoral, recuperat prin plasarea meciului într-o zi de luni, Steaua și-a „tras" mii de spectatori „cocalari". Arșița și ziua de luni au spart blocada.

TRANSFER

VOICULEȚ A SEMNAT CU PANDURII

Transferat de Victor Pițurcă la Steaua, Claudiu Voiculeț (foto) s-a despărțit ieri de roș-albaștrii fără a bifa însă vreun meci oficial: „Eu apucasem să semnez cu Steaua, dar am înțeles că acel contract nu a mai fost înregistrat pentru că a plecat domnul Pițurcă. Voi semna cu Pandurii. Lucrurile sunt clare, trebuie doar să trimitem actele de transfer la LPF. Știu că antrenorul Ionuț Badea mă dorește în lot", a dezvăluit mijlocașul.

SITUAȚIE / STADIONUL NU S-A UMPLUT LA MECIUL CU BRĂNEȘTI, DAR CEI 7.000 DE SPECTATORI L-AU SUSȚINUT PE ILIE ȘI AU ÎNCURAJAT ECHIPA

Când fanii îmi strigau numele, nu știam să mai merg

Ilie Dumitrescu, antrenor Steaua

Foto: Vlad CONSTANTINESCU

RUPȚI ÎN DOUĂ!

Pentru că boicotul ultrașilor s-a dovedit, până la urmă, un eșec, aceștia vor să vină mâine să protesteze la partida cu Grasshopper

Bogdan STERIOPOL
bogdan.steriopol@prosport.ro

Florin MARIAN
florin.marian@prosport.ro

După numărul mic de bilete vândute în săptămâna premergătoare partidei cu Brănești, se părea că demersul celor două galerii ale Stelei, Nord și Sud, de a convinge lumea să nu vină la stadion în semn de protest pentru înlăturarea lui Pițurcă va fi un succes.

Totuși, diferența au făcut-o fanii cu abonamente, dar și alți susținători care și-au cumpărat în ziua meciului bilete, chiar sub privirile celor care protestau cu bannere „Nimeni la meci!" sau „Steaua liberă!". Astfel că organizatorii au numărat 6.997 de persoane care au intrat pe stadion. Acestea au creat o atmosferă plăcută pentru noul antrenor Ilie Dumitrescu, dar și pentru Helmuth Duckadam, ambii aclamați la scenă deschisă. Observând și discuțiile de pe forumurile de specialitate, devine tot mai clar că suporterii steliști sunt împărțiți în două. Pe de-o parte, ultrașii care rămân la convingerea că proiectul lui Pițurcă era singurul care putea să revitalizeze Steaua în privința performanțelor și să-l țină în frâu pe patron, iar de partea cealaltă, suporterii care cred că imaginea patronului nu trebuie asociată cu echipa, existând între aceștia chiar și câțiva care îl simpatizează pe finanțator.

Sunt membru AISS și respect decizia fanilor care au considerat să nu vină la meci, dar m-au lăsat singur aseară

Ilie Dumitrescu, antrenor Steaua

BECALI SE PUNE BINE CU TOȚI FANII

În aceste condiții, meciul de mâine cu Grasshopper Zürich devine unul important nu numai pentru echipă, ci și pentru cele două tabere, fiecare parte dorind să se impună. Pentru că protestul ultrașilor nu a avut rezultatul dorit, aceștia intenționează să vină totuși la meciul de mâine pentru a se face auziți. Sunt șanse mari ca stadionul să fie aproape plin, însă cele două galerii vor continua protestele la adresa celui pe care îl numesc „creditorul" Gigi Becali. Pentru că nu vrea să-și întărâte contestatarii, patronul stelist a făcut ieri declarații bine ticluite: „Eu sunt de acord și cu cei care au protestat la meciul cu Brănești. Au făcut-o pentru Pițurcă, era normal. Dar acum, gata, o să vedeți că vor umple stadionul la partida cu Grasshopper și vor încuraja echipa lui Ilie Dumitrescu". ■

Ce autobază, dom'le? Era normal ca Ilie să închidă jocul. Mai importante erau cele trei puncte

Gigi Becali, finanțator Steaua

„STEAUA E FOTBAL, NU AUTOBAZĂ!"

Site-ul suporterilor, www.fcsteaua.ro, a taxat jocul echipei de luni seară, chiar dacă Ilie Dumitrescu a reușit să câștige trei puncte importante. „Steaua înseamnă fotbal, nu autobază!" este mesajul transmis de suporteri, care acuză încă o dată momentul prost pe care l-a ales Ilie să vină la Steaua. În apărarea tehnicianului a sărit patronul Becali. „Nu îl laud pe Ilie, dar el crede că sistemul 4-2-3-1, cu un joc ofensiv, este cel mai bun. Mi-a zis așa: «Jur pe viața mea că o să dea rezultate». Nu poți să spui că a băgat autobaza în poartă, am jucat spectaculos, am avut ocazii", a declarat Becali la GSP TV.

FĂ ECHIPĂ CU PRO SPORT ȘI Nike

Intră pe www.prosport.ro și alege „primul 11" stelist la meciul din această etapă!

Câștigă zilnic tricouri și mingi Nike!

Regulamentul oficial al concursului este disponibil gratuit pe www.prosport.ro

* Fotografiile premiilor sunt cu titlu de prezentare

SĂTUI / DACĂ NU VOR PRIMI SALARIILE RESTANTE ÎN ACEASTĂ SĂPTĂMÂNĂ, CEI DIN STAFFUL LUI PIŢURCĂ VOR DEPUNE MEMORII

„NOI AM „MUNCIT DEGEABA?“

Neagoe şi compania îl acuză pe Gigi Becali că nu s-a ţinut de promisiune şi nu le-a achitat banii promişi

Domnul Becali m-a sunat după meciul de la Braşov şi a promis că ne va da banii săptămâna trecută. Nu s-a întâmplat aşa, dar noi încă mai aşteptăm
Eugen Neagoe, fost antrenor Steaua

Foto: Bogdan IORDACHE

Bogdan STERIOPOL
bogdan.steriopol@prosport.ro

Florin MARIAN
florin.marian@prosport.ro

Plecaţi de două săptămâni din Ghencea, Piţurcă şi stafful său nu au primit nici până în acest moment niciun leu din partea lui Gigi Becali! Neagoe şi compania îi vor mai acorda răgaz patronului stelist şi această săptămână. Dacă în continuare nu vor fi plătiţi, ei se vor adresa LPF pentru a rezolva cazul.

După egalul de la Braşov, Gigi Becali a discutat personal cu Eugen Neagoe, patronul asigurându-l că atât el, cât şi ceilalţi membri ai staffului lui Piţurcă îşi vor primi salariile restante în aproximativ o săptămână!

De atunci au trecut două săptămâni, iar Gigi Becali nu a mai dat niciun semn de viaţă! „A zis că ne dă salariile restante în câteva zile. S-au făcut două săptămâni de atunci şi nu am primit nici măcar un euro! Dacă Becali crede că am muncit două luni degeaba, se înşală! Ne vom adresa comisiilor dacă nu primim salariile în această săptămână. Am muncit pentru ei, nu am furat", au dezvăluit surse din anturajul lui Victor Piţurcă.

Printre cei care nu şi-au primit remuneraţia se numără şi stelişti care figurează şi acum pe statul de plată din Ghencea.

TUDOR A RĂMAS. ŞI N-A PRIMIT NICIUN BAN!

„Nici Martin Tudor nu a primit niciun leu până acum, şi el a rămas în continuare la Steaua! Dacă el nu a luat nimic, noi avem şanse mici să luăm vreun euro", a mai spus aceeaşi sursă. Emeric Ienei, Gabi Boldici, Eugen Neagoe, Florin Marin, Ovidiu Costeşin şi preparatorul fizic Marius Dima sunt persoanele care în cursul săptămânii viitoare se vor adresa comisiilor în cazul în care latifundinarul din Pipera va refuza să plătească munca pe cele două luni a staffului tehnic. ■

PUBLICITATE

*Prin Programul de Stimulare a înnoirii Parcului auto naţional pentru 2010, condiţionat de prezentarea a 3 tichete valorice. Preţul include discountul minim acordat de dealeri. Oferta este valabilă până pe 31/08/2010 pentru Focus cu 3 uşi 1.6 100 CP, transmisie manuală, în limita stocului disponibil. Consum mixt (l/km) 6,7; emisii CO_2 (g/km) 159. Autoturismul din imagine este cu titlu de prezentare.

LIGA I

„BILĂ“, SPRE CFR

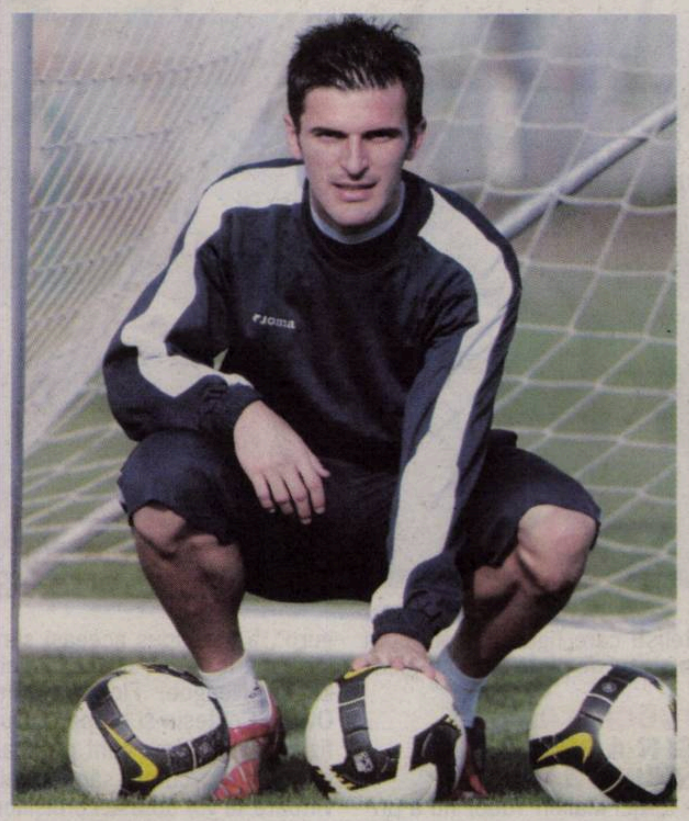

Campioana are deja un acord verbal cu atacantul Unirii, Marius Bilaşco

Daniel LUP
daniel.lup@prosport.ro

Atacantul Unirii, Marius Bilaşco, are şanse mari să devină liber de contract pentru că nu şi-a mai primit salariul de patru luni! În aceste condiţii, el a fost deja contactat de şefii din Gruia pentru un transfer.

Clujenii mai au doi atacanţi de careu apţi până la finalul lunii septembrie, Cristi Bud şi Lacina Traore, şi caută variante pentru a-şi întări ofensiva. După ce Victoraş Iacob a refuzat în mai multe rânduri să vină la CFR, şefii campioanei s-au reorientat spre Junior Moraes. Preşedintele Gloriei, Jean Pădureanu, a cerut însă 1,3 milioane de euro pentru un transfer, preţ considerat mult prea mare de Arpad Paszkany. Clujenii au renunţat şi au studiat alte variante din Liga I. În cele din urmă, s-au oprit la Marius Bilaşco (29 de ani). Atacantul cu 50 de goluri marcate în 257 de partide în Liga I are şanse foarte mari să fie declarat în curând liber de contract. Acesta nu şi-a mai încasat salariul de patru luni şi, la revenirea de la Split, va depune memoriu la LPF.

ÎNLOCUITOR PENTRU KONE ŞI TRAORE

Potrivit unor apropiaţi ai şefilor din Gruia, Bilaşco şi-ar fi dat acordul pentru a juca la clujeni. Jucătorul Unirii este văzut ca o soluţie pe termen lung la CFR, mai ales că Yssouf Kone mai are contract numai până în iunie 2011, iar Lacina Traore ar urma să fie vândut în cazul în care va avea evoluţii convingătoare în grupele Ligii. Bilaşco a mai fost dorit în ultimul timp de Steaua şi Rapid, dar a preferat să rămână la Urziceni la insistenţele lui Mihai Stoica.

ÎNLOCUITOR PENTRU MANDORLINI? / NAPOLI VINE LA SPORTUL - CFR!

Andrea Mandorlini riscă să fie demis dacă nu învinge vineri Sportul Studenţesc. Nicolo Napoli este numele vehiculat pentru înlocuirea lui Mandorlini în cazul în care acesta va fi dat afară. De remarcat că Napoli este aşteptat vineri să asiste la meciul din Regie. Dan Petrescu este, de asemenea, pe lista campioanei. (Daniel LUP)

Foto: Vlad CONSTANTINESCU

DECIZIE / ŞEFII „CÂINILOR“ AU HOTĂRÂT CĂ GOLGHETERUL POATE PĂRĂSI ECHIPA ÎN SCHIMBUL A 1,5 MILIOANE DE EURO

„LĂSAŢI-MĂ SĂ PLEC!“

Andrei Cristea le-a cerut acţionarilor să lase din preţul de transfer iniţial, trei milioane de euro, considerat exorbitant de fotbalist

Mihai NEJNERU
mihai.nejneru@prosport.ro

Adrian DUMITRU
adrian.dumitru@prosport.ro

Dorinţa de a prinde urgent un contract în străinătate l-a făcut pe Andrei Cristea să ceară o întrevedere cu acţionarii, ocazie cu care le-a spus răspicat acestora că doreşte să plece în străinătate, dar că preţul fixat este prea mare.

După ce au analizat situaţia, acţionarii lui Dinamo au decis să le ofere echipelor care îl doresc pe atacant un discount de 50% din preţul iniţial de trei milioane de euro. Ofertele venite pe adresa „câinilor” din partea italienilor de la Brescia, a nemţilor de la Eintracht Frankfurt şi a bielorusilor de la Dinamo Minsk nu s-au concretizat din cauza sumei mari cerute de acţionarii din „Ştefan cel Mare”. Nemulţumit că nu este lăsat să plece în străinătate şi că nu mai are garantat locul de titular din cauza numărului mare de atacanţi, Andrei Cristea s-a dus la şefi, şi le-a cerut să lase din preţul de trei milioane de euro. Discuţia a avut un final fericit pentru jucător, care a primit răspuns că se poate transfera la orice echipă care va achita 1,5 milioane de euro pentru el. „Îşi doreşte mult să prindă un transfer la o echipă din Vest. Cu Brescia, discuţiile erau aproape finalizate, însă acţionarii s-au răzgândit în ultimul moment şi au cerut mai mulţi bani decât la prima discuţie”, a dezvăluit un coleg de-al băcăuanului.

1,3 milioane de euro a oferit Brescia pentru serviciile lui Andrei Cristea

JOACĂ ACCIDENTAT PENTRU TRANSFER

Lovit la glezna dreaptă în returul cu Olimpia Bălţi, Andrei Cristea primeşte îngrijiri medicale înaintea fiecărui meci pentru a putea intra pe teren.

1 gol în campionat a reuşit Andrei Cristea în acest început de sezon, în timp ce în Europa League a înscris de două ori

Vârful de 26 de ani nu vrea să facă pauză pentru că speră să prindă în ultimele clipe un transfer în străinătate. „E normal să-şi dorească să plece, mai ales că acum concurenţa este acerbă în ofensivă, iar el şi-a făcut datoria faţă de club. Se observă prin evoluţii că se gândeşte la plecare, în ultimele meciuri nu a mai fost acelaşi jucător care să profite de ocaziile pe care le are. Ştie că e ultima lui şansă de a prinde un contract mai bun din punct de vedere financiar şi la o echipă renumită”, a conchis sursa. ■

REDUCERI DE PERSONAL

Andone vrea să scadă numărul de jucători din lot la cel mult 24. Printre cei vizați de restructurare sunt și nume grele

CRIZĂ/ DINAMO SCOATE LA VÂNZARE MAI MULȚI FOTBALIȘTI

Mihai NEJNERU
mihai.nejneru@prosport.ro

Pentru că antrenorul echipei a ajuns la concluzia că va crește eficiența antrenamentelor dacă lucrează cu maximum 22-24 de jucători, Dinamo începe curățenia de toamnă.

Sunt vizați fotbaliștii care prind sporadic sau deloc prima echipă, jucători ce vor fi cedați sub formă de împrumut, pentru a avea un loc unde să fie remarcați pe viitor de eventualele formații interesate de serviciile lor. Oamenii din club caută de zor formații dispuse să lucreze cu dinamoviștii ce se află, cel puțin momentan, în linia a doua a performanțelor sportive. Iată situația lor:

DISPARE CEL PUȚIN UN PORTAR

Dinamo va mai transfera un portar, iar Ema Dolha va reveni și el în scurt timp. De aceea, doi dintre actualii goalkeeperi, Curcă, Bălgrădean sau Naumovski (foto), au șanse mari să fie cedați de către Dinamo. Prestația bună cu Rapid îl face momentan pe Naumovski favorit în a ocoli decizia oficialilor.

4
goluri
a primit Naumovski în două partide oficiale, cu Pandurii și Rapid

PUBLICITATE

ROMTELECOM clicknet

Toți știu de economiile tale. Romtelecom Clicknet îți reduce prețul la net!

Acum toată lumea poate avea internet broadband cu doar **3,6 Euro/lună cu TVA**. Detalii la 1930 și în magazinele Romtelecom.

Tu îți alegi distracția, noi o facem posibilă. www.romtelecom.ro

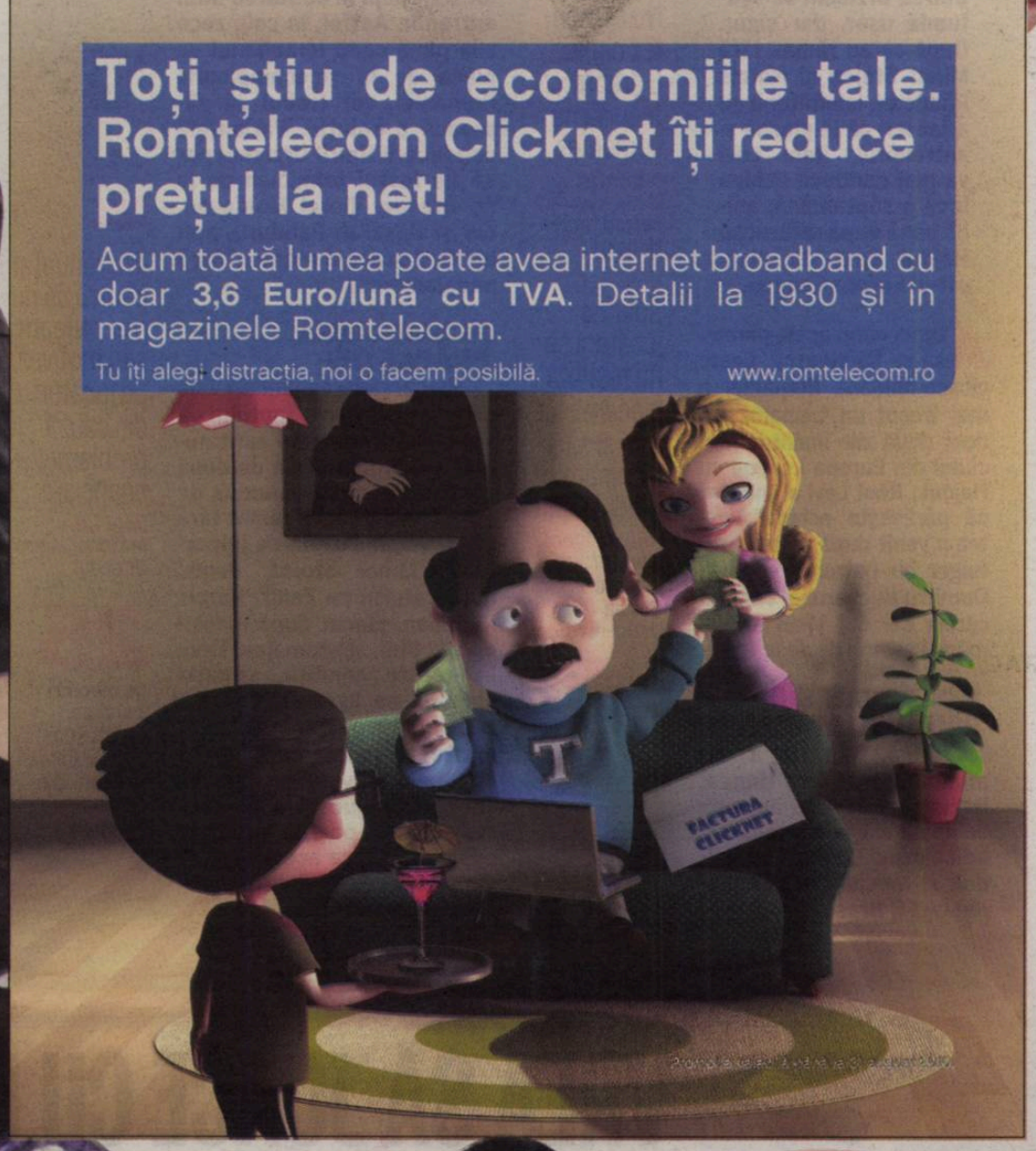

LAURENȚIU RUS

Titular constant în mandatul lui Dario Bonetti, fotbalistul nu a mai prins așa de des echipa după plecarea italianului. Reprofilat la startul sezonului pe postul de fundaș dreapta, poziție ce îi convine și lui, jucătorul a fost propus în pauza competițională la „U" Cluj, apoi a fost lăsat să își negocieze un contract cu Pandurii Târgu Jiu. Este totuși singurul fotbalist asupra căruia șefii nu se pot pune de acord dacă chiar trebuie îndepărtat temporar din „Ștefan cel Mare".

OSVALDO MIRANDA

A revenit din Argentina, dar nu are nicio șansă să prindă un loc de titular, fiind concurent cu Andrei Cristea, Ionel Dănciulescu, Liviu Ganea sau Marius Niculae. I s-a găsit de către club o echipă unde să joace, însă sud-americanul a anunțat că vrea să plece doar printr-un transfer definitiv.

AJDIN MAKSUMIC

Nu și-a convins șefii că poate deveni titular la Dinamo. De aceea, după revenirile lui Dragoș Grigore sau Lucian Goian, și bosniacului i se va căuta o echipă, fiind preferat tot un împrumut.

BLAGOJA TODOROVSKY

Va fi lăsat să plece fără nicio pretenție financiară, decizia fiindu-i comunicată fundașului săptămâna trecută. Macedoneanul ar vrea ca destinația să fie în țara sa natală, sau în spațiul ex-iugoslav, motiv pentru care mutarea încă nu se realizează.

VOJISLAV VRANJKOVIC

Este și el pe lista acționarilor pentru a fi îndepărtat, la fel cum s-a întâmplat și sezoanele precedente. A fost propus și el la Pandurii, club care pare dispus să îl împrumute pe închizător.

EUROPA LEAGUE

www.prosport.ro

OPINIE

PE BUNE

mihai.mironica
@sport.ro

IALOMIȚA BICICLISTA

Dacă Becali cel Mare a optat pentru discursuri voievodale, „Steaua nu mai e a mea și nici a voastră, ci a nepoților nepoților mei”, *Bucșaru cel Invizibil a ales discursul istoric al anonimului român: „Eu te-am făcut, eu te omor”. În rolul fiului premiant pe care Bucșaru îl arde cu cureaua la fund, Unirea Urziceni.*

După exmatricularea lui Meme și demisia lui Răducan, Bucșaru e pe punctul să divorțeze și de Levi. Iar jucătorii Unirii se pregătesc de un pelerinaj la Zidul Plângerii LPF. Hajducii din Split ar putea face un pustiu de bine și, din ce au luat de la bogații din „Ștefan cel Mare”, ar putea să le dea ceva și săracilor din Bărăgan.

La finalul sezonului trecut, Portsmouth a ajuns în finala Cupei Angliei și astfel a obținut dreptul de a reprezenta Anglia în Europa League. Însă Liga engleză i-a luat lui Portsmouth dreptul de a juca în Europa din cauza problemelor financiare. Ca și Portsmouth, Unirea a jucat admirabil în sezonul trecut, a ajuns într-o poziție europeană în ciuda dificultăților financiare. Însă Liga din România, care știa de iminența falimentului de la Urziceni, ar fi trebuit să fie la fel de intransigentă precum cea engleză. Dar noi suntem obișnuiți cu autostopul spre Europa.

Nu ne rămâne decât să remarcăm că între cele două manșe cu Hajduk, Levi a acceptat să conducă echipa și la meciul de la Brașov. Atitudine de om mic, fără anvergura morală a celui mai bun antrenor român, care s-a decuplat subit de echipă cu un profesionalism sadic înaintea unei alte deplasări la Brașov.

ȘOC / ARLAUSKIS, DEZAMĂGIT DE PLECAREA LUI LEVI

Portarul Unirii Urziceni, Giedrius Arlauskis, s-a declarat extrem de dezamăgit de plecarea tehnicianului Roni Levi. „Chiar ne întrebam zilele trecut cine e următorul care va pleca. Urât, foarte urât, dar nu avem ce să facem”, a declarat portarul lituanian.

DIVORȚ / ANTRENORUL IALOMIȚENILOR VA PĂRĂSI ECHIPA DUPĂ MECIURILE CU HAJDUK SPLIT

PLEACĂ LEVI! VINE MOLDOVAN?

Roni Levi este a treia persoană care părăsește Unirea în acest sezon. El ar putea fi înlocuit de Viorel Moldovan

Alex AMIRONOAIEI
alex.amironoaiei@prosport.ro

Unirea Urziceni se scufundă ușor, dar sigur. După ce au rămas fără Mihai Stoica și Narcis Răducan, ialomițenii au aflat ieri că le pleacă și antrenorul. Roni Levi va mai conduce echipa încă o săptămână, adică până după returul cu Hajduk Split, din play-off-ul Europa League.

Atunci când apele păreau să se liniștească, peste vicecampioana României a mai trecut un tsunami. Cu doar două zile înaintea meciului din Europa League cu Hajduk, Roni Levi a anunțat că părăsește echipa. Vestea a venit după o întâlnire-fulger cu patronul echipei, Dumitru Bucșaru, la capătul căreia cei doi și-au strâns mâna în semn de despărțire.

MOLDOVAN ȘI PANDURU VARIANTE

Totuși, pentru a nu afunda și mai tare Unirea, israelianul va mai antrena echipa încă o săptămână, adică exact „dubla” cu Hajduk și meciul din campionat cu FC Brașov.

Nu comentez nimic. E dreptul meu să nu comentez

Dumitru Bucșaru, patron Unirea Urziceni

Sper ca jucătorii să nu resimtă plecarea lui Levi și să eliminăm Hajduk Split

Felix Grigore, director general Unirea Urziceni

Chiar dacă Roni Levi va părăsi echipa abia după returul cu Hajduk Split, ialomițenii sunt deja în căutarea unui antrenor. Astfel, în cele zece zile până când israelianul va pleca de la vicecampioana României, vor trebui să găsească o soluție. Variantele conducerii Unirii Urziceni par să fie fostul tehnician de la FC Brașov, Viorel Moldovan, dar și Basarab Panduru, ambii fiind în acest moment fără angajament.

PE MARGINEA PRĂPASTIEI

Plecarea israelianului vine ca o confirmare a faptului că zilele Unirii Urziceni sunt numărate. În mai puțin de două săptămâni, clubul condus de Dumitru Bucșaru a rămas fără trei oameni extrem de importanți: Mihai Stoica, demis după returul cu Zenit, Narcis Răducan, plecat după meciul cu „U” Cluj, și acum Roni Levi. În aceste condiții, situația clubului se agravează simțitor, fiind greu de crezut că vor exista antrenori care să se încumete să vină la Urziceni. Totodată, și jucătorii și-ar putea schimba poziția, existând posibilitatea ca aceștia să își depună memorii pentru a deveni liberi de contract.

Am renunțat pentru că nu mai puteam să-i motivez pe jucători din cauza problemelor financiare

Roni Levi, antrenor Unirea Urziceni

25
de meciuri a stat pe bancă Roni Levi la Unirea Urziceni, din care patru în cupele europene

Foto: Vlad CONSTANTINESCU

MODEST *Carlos Costly a marcat doar patru goluri pentru Vaslui în returul sezonului trecut*

Foto: Dan DUȚĂ

VREA SĂ JOACE CU REAL MADRID!

Atacantul Carlos Costly caută să se despartă rapid de FC Vaslui ca să semneze cu uruguayenii de la Peñarol Montevideo

Marcel CRISTEA
(Vaslui)

Scandalul dintre Carlos Costly și FC Vaslui este departe de a se încheia. Atacantul din Honduras vrea să scape cât mai repede de moldoveni pentru a semna cu uruguayenii de la Peñarol și a juca marți în amicalul acestora cu Real.

„Carlos Costly e cu banii la zi. El vrea să-mi forțeze mâna și să plece repede liber de contract”, a declarat finanțatorul Adrian Porumboiu, după ce în prealabil atacantul din Honduras a susținut că nu mai revine în România deoarece nu și-a primit toate drepturile financiare. Se pare că atacantul Costly s-a înțeles cu uruguayenii de la Penarol, echipă care va juca pe 24 august un amical cu Real Madrid pe „Santiago Bernabeu”, meci în care jucătorul din Honduras visează să evolueze.

VA FI TRIMIS ÎN LIGA A IV-A

Ieri, președintele Ciprian Damian a anunțat că jucătorul va fi pedepsit dacă va reveni în țară. „Conform contractului, jucătorul a primit în cele două luni și jumătate, cât a stat la Vaslui, suma de 190.000 de euro. Costly nu a fost la Vaslui. A fost la București, pe Magheru, de unde a scos banii, iar apoi a plecat din țară. În continuare, am depus memoriu la LPF împotriva sa, iar dacă va veni în țară, va evolua în Liga a IV-a până la finalul contractului”, a spus Damian. Dacă nu revine în țară, Costly va fi suspendat până la finele contractului, FC Vaslui depunând deja memoriu la FIFA în acest sens.

180
de euro pe minut a câștigat Costly la FC Vaslui în cele două luni și jumătate cât a fost în țară

CHIN *Dan Alexa și colegii săi de la Timișoara au trecut prin mari emoții în „dubla" cu finlandezii de la MyPa 47*

Foto: SZASZ Istvan

AU UITAT SĂ CÂȘTIGE ACASĂ

SPERANȚE / IANCU SPUNE CĂ VICTORIA VA VENI MÂINE-SEARĂ, CHIAR DACĂ ADVERSARI SUNT VEDETELE DE LA CITY

Poli a obținut ultima victorie pe teren propriu în cupele europene acum 20 de ani: 2-0 cu Sporting Lisabona

Radu FAUR
radu.faur@prosport.ro

Cei mai mulți dintre fotbaliștii de la Poli Timișoara joacă mâine meciul vieții lor cu Manchester City (ora 22:00, Digi Sport), în prima manșă din play-off-ul Europa League. Timișorenii nu au de luptat doar împotriva unor jucători cotați la zeci de milioane de euro, ci și împotriva istoriei. Poli nu a învins acasă în Europa pe nimeni în ultimii 20 de ani! Nici măcar pe finlandezii de la MyPa.

Pe 7 noiembrie 1990, timișorenii câștigau cu 2-0 meciul cu Sporting Lisabona din Cupa UEFA. A fost o partidă fără miză, deoarece portughezii câștigaseră cu 7-0 în tur, meci în urma căruia au apărut zvonuri că lusitanii le-au pus timișorenilor somnifere în mâncare.

„Am avut foarte multe ocazii în prima repriză. Dacă era patru sau cinci la zero la pauză, era echitabil. A venit mai multă lume la meci decât ne așteptam, după acel 7-0 din tur, și asta ne-a motivat mult. Spectatorii de la Timișoara au știut mereu să fie alături de echipă", povestește unul dintre marcatorii acelui meci, Sorin Vlaicu. De atunci, bănățenii au mai jucat opt meciuri pe teren propriu în cupele europene, dar nu au mai câștigat niciodată.

> Când jucam noi, Poli era neînvinsă pe teren propriu în cupele europene și țineam morțiș să păstrăm tradiția
>
> **Sorin Vlaicu,** fost jucător Poli Timișoara

VLAICU: „AR FI BUN UN 0-0"

Fostul mijlocaș al lui Poli nu este optimist când vine vorba de meciul cu Manchester City. „Cu multă ambiție, putem realiza o surpriză cu City. Va fi foarte greu să o batem, dar și un egal ar fi bun. Un 0-0 ar fi super", a spus Vlaicu. Pe de altă parte, patronul Marian Iancu este însă convins că Poli va câștiga. „Vom câștiga. Când spun asta, mă bazez pe spiritul de grup, pe angajamentul superior și pe o determinare cum n-a mai fost la Timișoara", a spus Iancu. ■

MECIURILE DIN EUROPA JUCATE DE POLI ACASĂ ÎN ULTIMII 20 DE ANI

16.09.1992		
Poli – Real Madrid		1-1
18.09.2008		
Poli – Partizan Belgrad		1-2
5.08.2009		
Poli – Șahtior Donețk		0-0
18.08.2009		
Poli – VfB Stuttgart		0-2
1.10.2009		
Poli – Dinamo Zagreb		0-3
22.10.2009		
Poli – Anderlecht		0-0
2.12.2010		
Poli – Ajax Amsterdam		1-2
5.08.2010		
Poli – MyPa 47		3-3

Foto: EPA

SNOBISMELE „CETĂȚENILOR"

Oficialii lui City le-au solicitat gazdelor de la Poli lucruri greu de rezolvat

Radu FAUR
radu.faur@prosport.ro

Manchester City vrea condiții de 5 stele în cele două zile în care va sta în Timișoara. Angajații clubului englez au trimis pe Bega o listă cu doleanțele lor, unele dintre ele fiind imposibile pentru români.

Surse din cadrul clubului alb-violet au dezvăluit că britanicii au cerut, printre altele, ca timișorenii să le asigure în această seară 20 de mingi oficiale de joc pentru Europa League, 40 de litri de ceai și 80 de kilograme de gheață. Gruparea din Manchester i-a pus în încurcătură pe bănățeni printr-o altă pretenție: vor trei spa-uri cu gheață pentru Tevez și colegii săi, după ședința de pregătire.

> **Noul transfer al celor de la City, Balotelli, și-ar putea face debutul pentru gruparea engleză chiar în partida cu Poli Timișoara din play-off-ul Europa League**

DIGI SPORT A SCHIMBAT ORA

Canalul Digi Sport a cumpărat ieri dreptul de a televiza meciul Poli – Manchester City, în schimbul a 100.000 de euro. Ora de începere a meciului a fost schimbată, de la 21:45 la 22:00, deoarece canalul respectiv transmite de la ora 20:00 și meciul Vasluiului cu Lille. ■

PUBLICITATE

bet-at-home.com
VIAȚA E UN JOC!

UEFA Europa League	1	X	2
Grasshopers Zürich – Steaua Bucuresti	2,10	3,20	3,10
HNK Hajduk Split – Unirea Urziceni	1,90	3,35	3,45
FC Timisoara – Manchester City	5,00	3,50	1,60
FC Vaslui – OSC Lille	3,30	3,25	2,00
Borussia Dortmund – FK Karabakh Agdam	1,15	6,50	11,00

Ne rezervăm dreptul de a modifica cotele. Cotele actuale pe www.bet-at-home.com.

„DĂM JOS GUVERNUL!"

„Naşul" a discutat cu un consilier al premierului Boc despre fiscalitatea în fotbal

Andrei NOURESCU
andrei.nourescu@prosport.ro

Mircea Sandu (foto) a solicitat ieri Guvernului ca meseria de fotbalist să fie inclusă în categoria profesiilor liberale, ca prestator de servicii, iar fotbaliştii să poată fi plătiţi ca persoane fizice autorizate.

În absenţa premierului Boc, plecat la Afumaţi, consilierul acestuia, Dan Lazăr, a primit mica delegaţie a lumii fotbalului, formată din Mircea Sandu, Florian Walter, Marius Stan şi Nicolae Badea. „Naşul" a venit la sediul Palatului Victoria foarte binedispus şi, întrebat cu ce treabă pe acolo, el a răspuns râzând: „Am venit să dăm jos Guvernul". Noile modificări fiscale afectează şi veniturile fotbaliştilor, iar echipa condusă de Sandu a încercat să găsească o modalitate pentru ca salariile jucătorilor să nu fie afectate, deşi întreaga ţară se confruntă cu respectiva problemă.

Mircea Sandu le-a recomandat fotbaliştilor să-şi angajeze avocaţi. „Cred că se va ajunge ca şi în Occident, jucătorii să îşi plătească singuri taxele. Trebuie să intrăm în normalitate, jucătorul devine şi un contribuabil la bugetul statului. Aşa e peste tot în lume", a mai spus şeful FRF. ■

TROC / DANI COMAN ESTE LA UN PAS SĂ REVINĂ LA RAPID DUPĂ O ABSENŢĂ DE DOI ANI

Foto: Vlad CONSTANTINESCU

SCHIMBARE DE MACAZ

După ce a rezolvat transferul lui Coman, Dinu Gheorghe l-a propus pe Mircea Bornescu rivalilor din „Ştefan cel Mare"

Victor STOICESCU
victor.stoicescu@prosport.ro

Alex AMIRONOAIEI
alex.amironoaiei@prosport.ro

Deşi a fost aproape să semneze cu Dinamo, Dani Coman va reveni în Giuleşti după două sezoane petrecute la FC Braşov. Inedită este modalitatea prin care se va realiza tranzacţia: în urma unui gentleman's agreement cu cei din „Ştefan cel Mare", care ar urma să-l ducă pe Mircea Bornescu în curtea rivalilor.

După înfrângerea din „Ştefan cel Mare", Marius Şumudică s-a plâns că nu are un lider în teren, „Robocop" fiind considerat omul ideal care să joace acest rol în echipă. Există însă o problemă între Coman şi conducerea clubului: George Copos nu vrea să-i dea decât 10.000 de euro pe lună. Jucătorul doreşte mai mult cu 2.000 de euro, însă Dinu Gheorghe speră să-l convingă pe portar să accepte oferta patronului rapidist. Fostul braşovean vine la Rapid din postura de jucător liber, după ce şi-a reziliat contractul cu gruparea de sub Tâmpa. Însă, odată cu revenirea lui Coman la Rapid, giuleştenii sunt dispuşi să renunţe la Mircea Bornescu, propunându-l pe acesta tocmai la Dinamo, echipă care caută cu disperare un portar şi care a fost la un pas să-l ia chiar pe Coman! În zilele următoare se va decide dacă goalkeeperul rapidist va pleca sau nu în „Ştefan cel Mare", unde este dorit de Ioan Andone.

14
selecţii are Dani Coman la echipa naţională

5
este numărul echipelor la care a evoluat Mircea Bornescu: FC Naţional, Juventus Colentina, FC Caracal, U Craiova şi Rapid

A RENUNŢAT LA 150.000 DE EURO

Problema este însă la Mircea Bornescu, care în toamna lui 2009 a renunţat la aproximativ 150.000 de euro pentru a putea să joace la Rapid. De asemenea, fostul portar al Craiovei a avut o ofertă de la Dinamo, dar a refuzat-o, la fel cum a făcut şi cu propunerea venită de la Astra Ploieşti. Un alt impediment în realizarea tranzacţiei este şi relaţia specială pe care Bornescu o are cu galeria Rapidului, fiind unul dintre cei mai apreciaţi şi respectaţi fotbalişti din lotul pregătit de Marius Şumudică. ■

ÎI PROPUN ŞI BANDEROLA LUI COMAN

După înfrângerea din „Ştefan cel Mare", Marius Şumudică s-a arătat nemulţumit de atitudinea pe care avut-o căpitanul echipei, Costin Lăzar, şi vrea să-i retragă banderola. De asemenea, ca să-l convingă mai repede pe Dani Coman să semneze contractul, oficialii giuleşteni vor să-i propună fostului braşovean şi banderola de căpitan. Prin această măsură, rapidiştii speră să rezolve problema liderului în vestiar, dar şi pe cea a căpitanului, pentru a nu mai repeta greşelile pe care jucătorii le-au făcut în meciul cu Dinamo.

NEGOCIERI / RAPID A RELUAT TRATATIVELE CU GLORIA BISTRIŢA PENTRU ATACANT

ULTIMUL ASALT LA MORAES

Giuleştenii sunt gata să ofere 50% dintr-un viitor transfer, pentru a-l convinge pe Jean Pădureanu

Victor STOICESCU
victor.stoicescu@prosport.ro

Rapid nu renunţă la ideea aducerii lui Junior Moraes (foto) de la Gloria Bistriţa şi i-a făcut o nouă propunere preşedintelui ardelenilor pentru transferul brazilianului.

Deşi l-au adus pe Cassio Vargas de la Uniao Leiria, rapidiştii nu sunt mulţumiţi de compartimentul ofensiv şi vor să mai aducă cel puţin un atacant, iar prima ţintă este fotbalistul Bistriţei. Antrenorul giuleştenilor i-a transmis preşedintelui Dinu Gheorghe că are nevoie de Moraes, pe care îl consideră cel mai bun vârf din Liga I, şi că trebuie să intensifice tratativele pentru transferul lui.

Pentru a satisface dorinţa lui Şumudică, „Vamă" i-a transmis lui Jean Pădureanu că Rapid este gata să plătească o sumă de bani, cifrată în jurul a 250.000 de euro, plus 50% dintr-un viitor transfer al fotbalistului în străinătate. Pădureanu însă vrea un milion de euro şi le-a spus giuleştenilor că ar putea accepta, doar în condiţiile în care, la cedarea în străinătate a lui Moraes, ar primi milionul mult dorit. Tratativele se pot finaliza la finalul săptămânii, după meciul direct dintre cele două echipe, iar bistriţenii sunt tentaţi să accepte oferta giuleştenilor, având în vedere că până la finalul perioadei de transferuri mai sunt doar 20 de zile, iar jucătorul se gândeşte mai mult la o nouă echipă decât la fotbal! ■

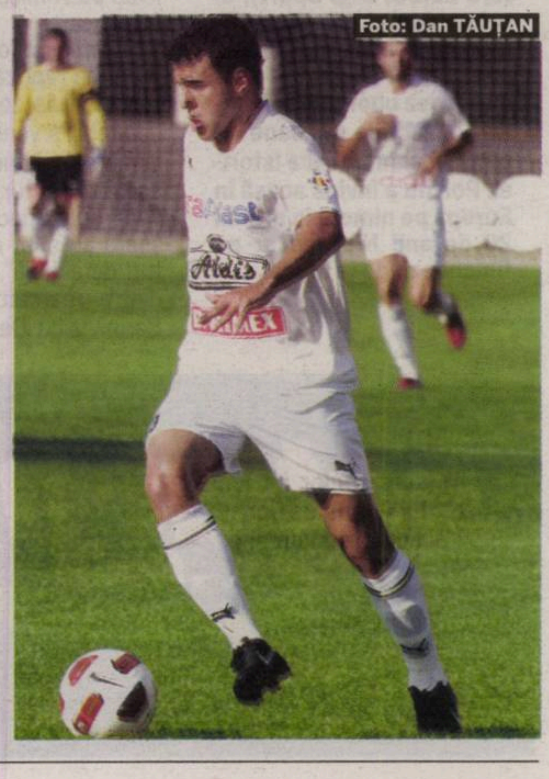

Foto: Dan TĂUŢAN

CU ARBITRII LA PSIHIATRU

Colțescu ar trebui exclus din arbitraj. A făcut greșeli majore încă de la începutul campionatului. Nu mai există arbitri corupți în România, sunt doar slabi
Gigi Becali, patron Steaua

PROBE *Trei greșeli majore a avut Colțescu la meciul Steaua – Brănești. A acordat prea ușor două penalty-uri (câte unul pentru fiecare echipă) și nu a dat unul clar pentru Steaua*

Foto: Alexandru HOJDA

Dumitru Dragomir îi trimite pe „fluieraşi" la control pentru probleme la „mansardă"

Alexandru ENCIU
alexandru.enciu@prosport.ro

Greșelile lui Sebastian Colțescu la meciul Steaua – Brănești (2-1) au umplut paharul nemulțumirilor față de arbitrajul românesc. Atacurile au venit din toate părțile, inclusiv de la Vasile Avram, șeful CCA.

Casta arbitrilor începe să se clatine. „M-am bătut să aibă baremuri mari. Unii pot încasa câte 200 de milioane de lei vechi pe lună, mai mult decât unii fotbaliști, dar au probleme la «mansardă». Mi-a zis cineva că arbitrul Colțescu râdea în cabină, se distra, după meciul catastrofal pe care l-a făcut. Trebuie duși la control. Dacă vor continua așa, voi cere să se aducă din nou arbitri străini", a atacat Dumitru Dragomir imediat după meci. Ideea aducerii arbitrilor străini a fost respinsă categoric de Mircea Sandu, dar pare a fi acceptată de Vasile Avram.

„L-AM PRINS CU RAȚA-N GURĂ"

Șeful CCA a susținut ieri o conferință de presă în care a amendat dur prestația unor arbitri și a amenințat cu măsuri aspre. „Am avut probleme la două jocuri, la CFR Cluj - Astra și la Steaua - Brănești. Colțescu se jură că nu a văzut un penalty. Se jură că nu fură, dar l-am prins cu rața-n gură. Să mă ierte Dumnezeu, dacă există o fază atât de clară de ținere și nu dai penalty, dar la un simplu contact, o simplă atingere, dai 11 metri, ceva nu e în regulă. Nu e în regulă dacă tolerăm astfel de arbitraje. Teo Crăciunescu și Sebastian Colțescu vor fi analizați amănunțit și vor avea timp de gândire. Nu vor fi excluși din arbitraj, dar vor avea timp de gândire", a declarat Avram.

ȘASE ARBITRI ÎN LIGA I, CA LA EUROPA LEAGUE?

Avram a vorbit și despre o revoluție, sugerând că ar putea fi implementat în Liga I sistemul cu șase arbitri, folosit în Europa League. „Dacă sistemul cu șase arbitri a dat roade în Europa League, de ce să nu-l aducem și în România? Dacă vom aduce din nou arbitri străini, cred că vom face cu adevărat o revoluție. Românii vor arbitra numai la Liga a II-a și în Liga a III-a și vor fi supuși timp de un an unui program de pregătire și monitorizare. Altă soluție nu avem și sper să nu ajungem la așa ceva", a punctat Avram.

Pe 6 și 7 septembrie, CCA va organiza o nouă testare teoretică și fizică pentru toți arbitrii divizionari. Testarea fizică va fi monitorizată și se va desfășura sub coordonarea unui instructor FIFA și UEFA din Polonia. ■

„PĂDUCHII VOR SĂ IASĂ ÎN FAȚĂ"

Sorin Cîrțu s-a săturat ca multe meciuri să fie decise de arbitri

Adrian IOSUB
adrian.iosub@prosport.ro

Sorin Cîrțu (foto) îi acuză pe arbitri că principalul lor scop este să iasă în evidență. Acesta spune că gesturi precum cele făcute de el sau Silviu Lung la adresa lui Augustus Constantin nu trebuie blamate exagerat, atât timp cât arbitrii stabilesc ierarhii neconforme cu realitatea.

Silviu Lung senior i-a arătat cătușele lui Augustus Constantin, la fel cum ați făcut și dumneavoastră.

E clar, trebuie să înregistrez la OSIM gestul și să le cer bani, și lui, și lui Mourinho pentru că îl folosesc.

Lăsând gluma la o parte, e tensiunea din timpul partidei motivul pentru care a apelat la acel gest?

Răspund cu altă întrebare. E vreo diferență între faultul lui Cisovski la Costea, sancționat cu „galben", și faza incriminată de Silviu Lung, faultul asupra fiului său, petrecut cu 30 de secunde mai târziu și nesancționat? Nu. Păi și atunci nu are lumea dreptate să reacționeze așa?

„NU POȚI, MERGI LA JUDEȚ!"

Sunt deja prea multe erori de arbitraj în acest sezon?

Nu se vede câte meciuri sunt stricate de băieții ăștia? Nu ai văzut meciul Stelei? Arbitrul Sebastian Colțescu a fost marcat la pauză că nu a ieșit în evidență într-un meci așa dinamic. Așa sunt păduchii, vor să iasă în față. În prima repriză a avut doar trei-patru intervenții, iar la pauză ce s-a gândit el: „Adică eu să nu ies în față, să nu mă vadă părinții la televizor?". Dar așa fac toți, nu mă refer numai la el.

Se spune că greșeala e omenească...

Dacă tot îi luăm că sunt și ei oameni, că noi vedem nu știu câte reluări... Dacă ești la un asemenea nivel, trebuie să te comporți ca atare. Dacă ești la Liga I, trebuie să decizi într-o fracțiune de secundă. Nu ești în stare, la județ! ■

MOURINHO L-A LUAT ŞI PE ÖZIL

Neamţul a făcut luni poza oficială cu Werder, iar ieri a semnat cu Real Madrid

Robert VĂTAFU
robert.vatafu@prosport.ro

Mesut Özil a semnat ieri cu Real Madrid. Neamţul va juca următoarele şase sezoane pe „Bernabeu" şi va primi un salariu de cinci milioane de euro pe an.

Canales, Di Maria, Leon, Khedira şi Carvalho sunt celelalte achiziţiii ale Realului din această vară

„Telenovela Özil" a luat sfârşit! După ce, luni, tatăl jucătorului anunţa în presa turcă faptul că el şi fiul său au fost acasă la Florentino Perez şi s-au înţeles cu acesta, ieri a venit şi confirmarea oficială. Özil a semnat cu Real, iar Werder Bremen a primit 15 milioane de euro în schimbul jucătorului, deşi a cerut 30. Germanii au încercat să obţină mai mulţi bani de pe urma mijlocaşului, folosindu-se de poza oficială pe care echipa a făcut-o luni. Deşi Özil nu a vrut să apară în fotografie, oficialii lui Werder l-au forţat să o facă, în speranţa că Realul va plusa. Şi, într-adevăr, spaniolii au mai adăugat un milion de euro la oferta iniţială, de ajuns pentru a se bate palma. ■

PERICOL

CROUCH, ATENŢIE LA OUĂ!

Abbey Clancy, logodnica lui Peter Crouch, trebuia să prezinte ieri un show TV, la ITV, însă şi-a anulat apariţia în public. Ea e devastată în urma informaţiilor care apar în presă în legătură cu atacantul englez. După ce a înşelat-o cu o prostituată, Crouch a fost fotografiat, weekendul trecut, alături de trei tinere, la o petrecere privată. Jucătorul nu a scăpat din ochi o infirmieră **(foto)**, pe care a pipăit-o de câte ori a avut ocazia. „Dacă aş fi în locul lui Abbey, i-aş tăia ouăle lui Peter şi pe urmă l-aş părăsi", a spus ieri Danielle Lloyd, cunoscută în Anglia drept „devoratoarea de fotbalişti".

CHINA

O FEMEIE A BĂTUT UN ARBITRU!

S-a întâmplat la meciul de ligă secundă dintre Dalian Aerbin şi Daliang Yteng. O femeie, supărată pe prestaţia arbitrului de centru, a intrat pe teren şi l-a lovit pe acesta cu o sticlă de plastic, după care l-a atacat cu picioarele. Poliţia a intervenit şi a scos-o pe agresoare de pe teren.

LIGA CAMPIONILOR — AZI (TUR)

Play-off

21:45	FC Salzburg - Hapoel Tel-Aviv
21:45	FC Basel - Sheriff Tiraspol
21:45	Partizan Belgrad - Anderlecht
21:45	Sporting Braga - Sevilla (în direct pe Dolce Sport)
21:45	Werder Bremen - Sampdoria

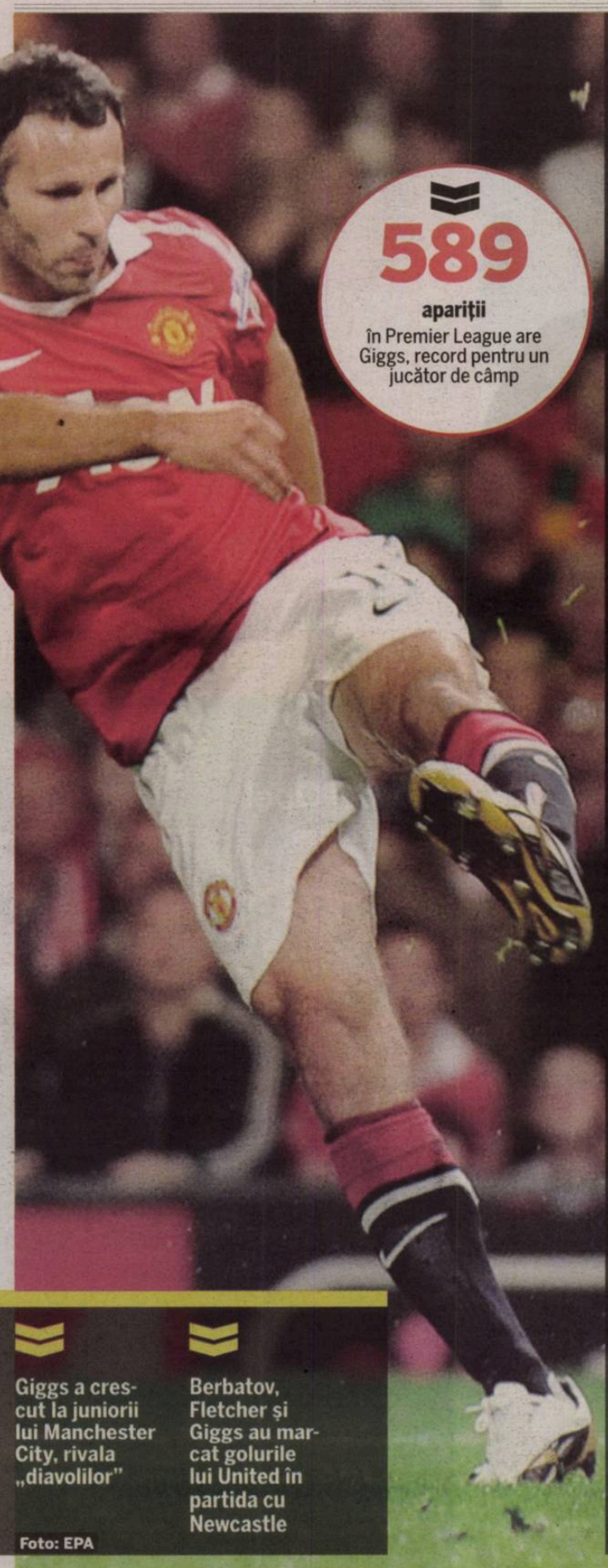

589
apariţii
în Premier League are Giggs, record pentru un jucător de câmp

Giggs a crescut la juniorii lui Manchester City, rivala „diavolilor"

Berbatov, Fletcher şi Giggs au marcat golurile lui United în partida cu Newcastle

Foto: EPA

MANCHESTER UNITED – NEWCASTLE 3-0

PREMIER GIGGS

Mijlocaşul galez a înscris în fiecare ediţie de la înfiinţarea Premier League

Mihai MOLNAR
mihai.molnar@prosport.ro

Manchester United a câştigat luni, cu 3-0, în faţa nou-promovatei Newcastle, în prima etapă din Anglia. Intrat pe final, Giggs a avut nevoie de doar 13 minute pentru a marca. De la înfiinţarea Premier League, în 1992, galezul a reuşit să înscrie în fiecare ediţie de campionat!

La Roma există Totti, la Juventus e Del Piero, iar, până la venirea lui Mourinho, Realul era Raul. Aşa-numiţii „one club man". La Manchester United, această etichetă e pe tricourile lui Ryan Giggs şi Paul Scholes. De la începutul anilor 90 se dezbracă în acelaşi vestiar şi an de an îşi amână retragerea de pe gazon. Luni, United a debutat în noua ediţie de campionat, 3-0 cu Newcastle, iar cei doi au încântat din nou. Englezul, cu două pase decisive, iar galezul, cu un gol.

„GIGGS ŞI SCHOLES SUNT BINECUVÂNTAŢI"

Intrat în minutul 71, în locul lui Nani, Giggs a înscris cu un voleu de pe stânga, la colţul lung. A 109-a reuşită în Premier League, Giggs fiind doar al 17-lea jucător din Anglia care a depăşit suta. Dar golul din meciul cu „coţofenele" va rămâne în CV-ul lui Giggs şi prin altceva. Din 1992, de la înfiinţarea Premier League, el a reuşit să înscrie în fiecare sezon. Şi au trecut deja 19! Deşi are acum 36 de ani, e posibil să aibă şansa de a-şi prelungi recordul. La finalul sezonului îi expiră contractul, dar, la cum joacă, e aproape sigur că Sir Alex îl va convinge să-şi amâne retragerea.

Sir Alex Ferguson, antrenorul lui United, a ţinut să le mulţumească celor doi jucători la finalul partidei cu Newcastle: „Scholes şi Giggs sunt doi fotbalişti binecuvântaţi cu ceva special. Când îi ai pe teren, parcă stai mult mai liniştit pe bancă". ■

ABONEAZĂ-TE LA PROSPORT!

★ „CUMPĂR PROSPORT" PRIN SMS LA 7533 (7€ fără tva) / 1 LUNĂ
★ ONLINE: WWW.PROSPORT.RO (VISA / MASTERCARD / VISA ELECTRON SAU MAESTRO)
★ PRIN ORDIN DE PLATĂ SAU MANDAT POŞTAL (vezi talonul »)

Contravaloarea abonamentului se poate achita prin ordin de plată la orice bancă sau prin mandat poştal la orice oficiu poştal, în contul Publimedia International - RO76INGB0001000180258927 deschis la ING Bank, sector 1, CIF RO 12530043. Preţul include TVA şi taxele de distribuţie. Publimedia International îşi asumă responsabilitatea trimiterii abonamentului către dumneavoastră. Eventualele erori în distribuţie nu cad în sarcina noastră, dar trebuie semnalate imediat pe adresa **abonamente@mpg.ro.**

NUME ŞI PRENUME
ADRESA
TEL/FAX EMAIL

■ ProSport 1 lună 26 RON ■ ProSport 3 luni 75 RON ■ ProSport 6 luni 145 RON ■ ProSport 12 luni 285 RON ■ ProSport şi Gândul 1 lună 40 RON

Completează talonul de mai sus, decupează-l şi trimite-l împreună cu dovada plăţii pe adresa: Str. Aurel Vlaicu, nr. 62-64 - Departament Abonamente; prin fax: 0318.256.243 sau prin email: abonamente@mpg.ro. Abonamentele plătite până în data de 20 a lunii în curs, vor fi distribuite cu 1 a lunii următoare
■ Nu sunt de acord ca datele mele personale să fie incluse în baza de date cu cititorii produselor editate de Publimedia International, conform Legii 677/2001.

FRANȚA / ANELKA ȘI EVRA NU VOR JUCA SIGUR CU ROMÂNIA. E POSIBIL SĂ LIPSEASCĂ ȘI JUCĂTORUL LUI BAYERN

SCĂPĂM DE RIBERY?

Anelka, Evra, Ribery și Toulalan au fost suspendați pentru scandalul de la CM

Mihai MOLNAR
mihai.molnar@prosport.ro

Federația franceză a anunțat ieri sancțiunile pe care le-a decis în urma scandalului provocat de „cocoși" la CM. Anelka, Evra, Ribery și Toulalan au primit, împreună, o suspendare de 27 de meciuri!

Starurile din naționala Franței au început să plătească polițele pentru show-ul de la Mondiale, când s-au răfuit cu fostul selecționer sub ochii întregii lumi. După anchetele care au început imediat după întoarcerea din Africa de Sud, Comisia de Disciplină a federației și-a prezentat ieri deciziile.

Capul „răscoalei", Anelka, a fost pedepsit exemplar: 18 meciuri de suspendare! Nu doar pentru înjurăturile adresate lui Domenech în pauza meciului Franța - Mexic (scor 0-2), ci și pentru atitudinea sa ulterioară față de „anchetatori". Anelka nu s-a prezentat la nicio ședință a Comisiei de Disciplină și nu a dat niciun semn de viață către federație. Au plătit aspru și „căpitanii" Evra și Ribery, după ce echipa a refuzat să se antreneze în cantonamentul de la Knysna, când Anelka a fost trimis acasă înainte de ultimul meci al Franței în grupe, cu Africa de Sud. Cinci meciuri de suspendare, respectiv trei. Cel mai ușor au scăpat Toulalan, o etapă, și Abidal, iertat.

JOACĂ RIBERY CU ROMÂNIA?

Nu se știe încă exact dacă suspendările se aplică și la meciurile amicale, plus că „rebelii" mai au destule căi de apel: Comisia de Apel, Comitetul Național Olimpic și Sportiv, Tribunalul Administrativ, Curtea Administrativă de Apel și Consiliul de Stat, ultimul for. Franța este adversara României în Grupa D a preliminariilor CE 2012, iar partida cu noi e programată pe 9 octombrie. Până la acea dată, Franța mai are de jucat împotriva Belarusului (3 septembrie) și Bosniei (7 septembrie). Dacă federația ia în calcul și meciul cu Norvegia, disputat deja și de la care au lipsit toți cei pedepsiți, Ribery va reveni exact în partida cu România. Dacă nu, vom scăpa de cel mai bun jucător al lui Blanc. ■

SUSPENDĂRI:

18 meciuri Anelka

5 meciuri Evra

3 meciuri Ribery

1 meci Toulalan

PEDEPSIȚI *Evra (stânga) și Ribery au plătit scump pentru scandalul provocat în Africa de Sud*

Foto: AFP

PUBLICITATE

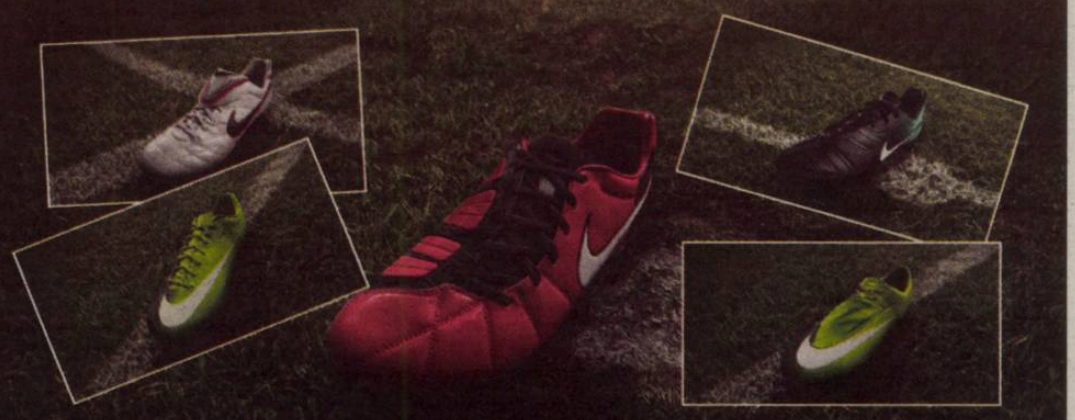

NIKE PREZINTĂ NOUA COLECȚIE DE GHETE "ELITE"

Ghetele din noua colecție sunt realizate cu aceeași tehnologie ca și cele folosite de fotbaliștii care au participat la Cupa Mondială din Africa de Sud

Ghetele de fotbal Nike din Colecția Elite au fost folosite în premieră la Cupa Mondială din Africa de Sud și au avut un impact vizual puternic datorită culorilor puternice și contrastante în care au fost realizate (Violet metalic și Portocaliu intens). Noua colecție "Elite" prezintă aceeași construcție și aceleasi caracteristici tehnice, singura diferență este noua gamă de culori folosită.

Astfel aceste ghete înglobează cele mai noi tehnologii și inovații Nike și asigură un nou nivel de performanță. Ghetele Mercurial Vapor Superfy II, CTR 360 Maestri, Total 90 Laser III și Tiempo Legend III din noua colecție prezintă performanțe îmbunătățite, au o vizibilitate mai bună pe terenul de joc și înglobează o talpă reproiectată pentru a reduce substanțial greutatea.

Designerii Nike au redus greutatea fiecărei ghete pentru ca jucătorii să evolueze la potențialul lor maxim. Construcția mai ușoară, tehnologia complicată, rezistența data de carbonul folosit la realizarea tălpii sunt atuurile care scot în evidență aceste ghete.

Cercetările au relevat faptul că energia consumată de un fotbalist de performanță pe durata unei partide este de 1000 Kcal pentru un jucător de 75 kg. Reducerea greutății echipamentului duce implicit la scăderea consumului energetic din timpul partidei. Datorită greutății scăzute a noilor ghete de fotbal Nike, jucătorii își conservă energia pentru minutele de final, care de cele mai multe ori sunt decisive.

Talpa din fibre de carbon, super rezistentă și usoară a facut ca ghetele să fie cu până la 19% mai ușoare decât cele din colecțiile anterioare.

Aceste ghete sunt rezultatul a peste patru ani de cercetări biomecanice, de analize ale evoluției sportivilor în timpul competițiilor sportive, de teste de design, ce au fost realizate de Laboratorul de Cercetări Sportive Nike împreună cu fotbaliști de top.

Din luna august noua colecție de ghete "Elite" este disponibilă și în România în rețeaua de magazine Nike.

„MESSI NU POATE FI LIDER"

Palermo spune că Messi nu are mentalitatea lui Maradona

Edwin ROSCH
edwin.rosch@prosport.ro

„Messi nu o să fie niciodată ca Maradona. Nu are calități de lider". Aceasta e concluzia la care a ajuns Martin Palermo (foto dreapta), atacantul argentinian în vârstă de 36 de ani.

Leo Messi a intrat în gura „Nebunului" Palermo. Acesta îl critică pe jucătorul Barcelonei, despre care spune că „nu are mentalitatea lui Maradona". „Nu este capabil să-și asume rolul de conducător la națională, cum o făcea Diego. El este crescut în spiritul și tradiția Barcelonei", a spus Palermo despre conaționalul său. Și Alejandro Mancuso, fostul secund al lui Maradona la națională, îl atacă pe „trădătorul" Messi: „S-a văzut că s-a simțit bine alături de noul selecționer (n.r. - Batista). A fost mai degajat față de cum era cu Maradona antrenor". ■

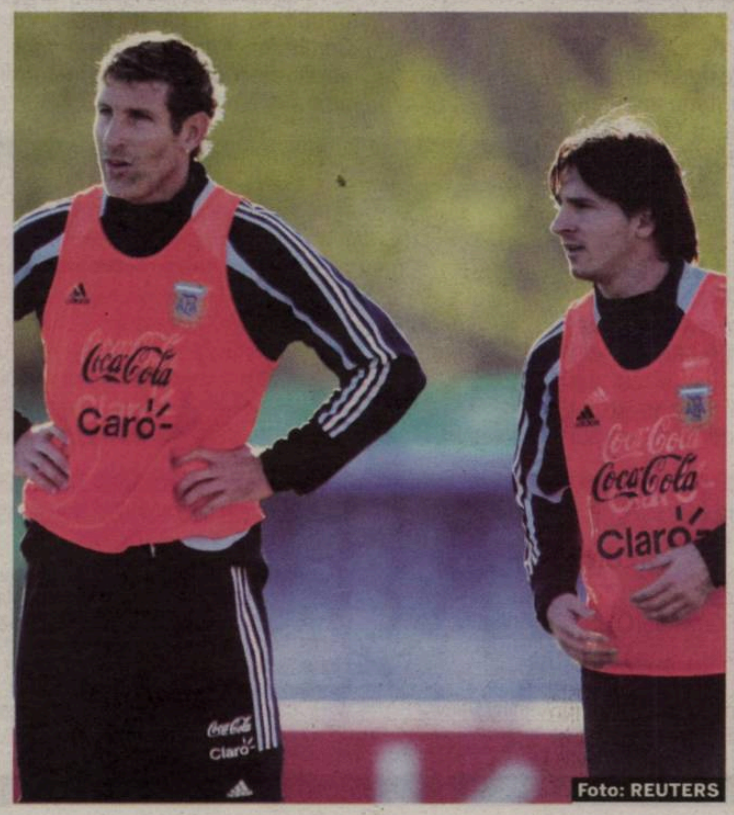

Foto: REUTERS

PROGRAM TV

ASTĂZI

13:00 / DIRECT
EUROSPORT
Fotbal: J-League

15:45 / DIRECT
EUROSPORT
Ciclism: Turul Beneluxului

16:00 / DIRECT
SPORT.RO
Pe bune, cu Mihai Mironică și Radu Banciu

18:00 / DIRECT
EUROSPORT
Tenis: WTA Montreal

18:00 / DIRECT
DIGI SPORT
Fanatik Show

21:45 / DIRECT
TVR 1
Liga Campionilor: Werder Bremen – Sampdoria

21:45 / DIRECT
DOLCE SPORT
Liga Campionilor: Sporting Braga- Sevilla

ProSport nu-și asumă răspunderea pentru eventualele schimbări operate între timp în program

HANDBAL

UCM REȘIȚA, TREI VICTORII ÎN SERBIA

Vicecampioana României la masculin, UCM Reșița, a încheiat aseară turneul de pregătire din Serbia, unde a jucat de două ori cu Jugovic Kac și o dată cu Steaua Roșie Belgrad. Handbaliștii antrenați de Gligore Czari au câștigat toate cele trei partide: 32-23 și 39-26 cu Jugovic și 31-29 cu Steaua Roșie. În acest ultim joc, cele mai multe goluri au fost marcate de Petrea 7, Ghionea 6, Djordjevic, Vujadinovic, Georgescu și Grozăvescu, toți cu câte 3 reușite. „Sunt mulțumit de rezultate, dar cel mai mult mă bucur că toate transferurile au confirmat", a comentat președintele UCMR, Ion Zamfirescu. (Ion PANĂ)

KARATE

DOCTORI ÎN SHOTOKAN

Echipa de karate a CS Dinamo a dat lovitura la Mondialele de Karate Shotokan, care au avut loc la Istanbul. Nouă dintre sportivii legitimați la clubul alb-roșu au urcat pe podium, dintre care doi au cucerit aurul – Ioana Georgeta Simion și Alexandrina Mirea (la kumite individual). Interesant este că ambele sportive lucrează în sistemul sanitar, la Spitalul Clinic Colentina. Ioana Simion (foto, în stânga) este un doctor renumit, fiind șefa secției de anestezie și terapie intensivă, în timp ce Alexandrina Mirea (foto, în dreapta) este secretara UMF la Clinica de Chirurgie.

HANDBAL / FEDERAȚIA VREA OBSERVATORI LA TOATE MECIURILE, DAR NU ARE PE CINE SĂ DELEGE

Foto: Dan DUȚĂ

S-A ALES PRAFUL

Federația Română de Handbal a vrut să constituie un corp de observatori, dar examenul a fost promovat de cinci candidați din 41

Marius HUȚU
marius.hutu@prosport.ro

Intenția Federației Române de Handbal de a introduce în mod obligatoriu observatori se transformă în fiasco. 36 din cei 41 de candidați care aspirau la un loc în corpul de observatori au picat examenul.

În urmă cu câteva săptămâni, la un Consiliu de Administrație, FRH lua decizia să delege observatori la toate meciurile din Liga Națională (masculin și feminin), în ciuda voinței majorității cluburilor. De altfel, mai multe grupări au protestat public împotriva acestei hotărâri, pe care au catalogat-o nepotrivită în condițiile unei perioade de criză acută din punct de vedere financiar.

Următorul pas al FRH a fost să constituie un lot de observatori, astfel că la finele săptămânii trecute a organizat un examen de admitere, la Rm. Vâlcea. Surpriza cea mare a venit după ce s-au făcut publice rezultatele: doar cinci candidați din cei 41 au fost admiși. „Aceasta este lista rușinii. S-au înghesuit toți la ciolan și nu au fost în stare nici să ia examenul", a comentat un conducător important din handbalul românesc, care ne-a dezvăluit și care era miza: „La fiecare final de săptămână s-ar fi ales cu câte două meciuri. Adică weekenduri bine garnisite cu hoteluri de patru stele și un venit net de 5.000 - 7.000 de lei pe lună".

4 septembrie este data la care va începe viitoarea ediție a Ligii Naționale

CANDIDAȚII S-AU PLÂNS CĂ EXAMENUL A FOST GREU

Candidații au avut de răspuns la 30 de întrebări, 20 din regulamentul de joc și 10 din regulamentul de organizare al FRH. Pentru a fi admis în corpul de observatori erau suficiente 24 de răspunsuri corecte. „Mai mulți s-au plâns că au fost întrebările grele, că timpul de pregătire a fost scurt, însă pentru a aprecia prestația unui arbitru cred că ar trebui să fii cel puțin la nivelul celui pe care urmează să-l analizezi", ne-a declarat Mihai Bocan, secretarul federal. Oficialul FRH a considerat că examenul ar fi trebuit să susțină și președinții Comisiilor Centrale, care sunt observatori de drept, lucru care nu s-a întâmplat.

SE REVINE LA REGULA DIN ANII TRECUȚI?

În condițiile în care numai cinci candidați au promovat, FRH se vede, în mod normal, în imposibilitatea de a delega observatori la toate meciurile. În atare condiții, regula din sezoanele trecute, cu trimiterea observatorilor doar la cererea cluburilor, ar putea fi păstrată. „Săptămâna viitoare va avea loc o ședință a Consiliului de Administrație, unde se va decide ce se va întâmpla", a conchis Bocan. ■

OLTCHIM L-A ÎNVINS ȘI PE HERBERT MÜLLER

Campioana României, ajunsă luni în Germania, a disputat o primă partidă amicală în compania formației Thuringer, grupare pregătită de Herbert Müller. Confruntarea s-a disputat pe durata a trei reprize, la final Vâlcea impunându-se cu 45-43. Țăcălie, Vizitiu și Stanca (foto) au fost principalele marcatoare, cu câte 5 goluri. „În acest joc am mizat în primul rând pe fetele mai tinere, care au evoluat mai puțin în Ungaria", ne-a declarat „vicele" Petre Berbecaru.

PRO SPORT Fondat 1997; ISSN 1453-3707
Tirajul ProSport este certificat de Biroul Român de Audit al Tirajelor
Tipar: coprint
Telefon: 031.825.1028; Fax: 031.825.1036
www.coprint.ro
PubliMedia International

Redactor-șef: Dan Filoti
Redactori-șefi adjuncți: Florin Caramavrov, Lucian Lipovan, Matei Udrea
Responsabil de număr: Marius Huțu
Fotbal intern: Iulian Vâlvoiu
Reporteri speciali: Alexandru Enciu
Ligi inferioare: Daniel Remeș
Fotbal extern: Robert Vătafu
Sporturi: Andru Nenciu
Foto: Alexandru Hojda
Art director: Alexandru Popescu
Online: Ciprian Poloni
Organizare: Sorin Toma
Director publishing: Cosmina Noaghea
Director editorial: Cristian Hostiuc
Publisher: Daniela Radu
Vânzări: Nicoleta Nedea
Marketing: Daniela Șerban
Cercetare: Daniel Secarea
Dezvoltare: Simona Drăghici
Prelucrare imagine: Iulian Popa
Foto: Marius Smădu
Producție: Rodica Ghenciu
Distribuție: Dan Apostolache
Financiar: Sorin Dinu
HR: Elena Șerban
IT: Bogdan Petre
Administrativ: Sorin Cârciu
Brand Manager: Lucian Cotreanți
PR & Events Manager: Ana Gulie
Sales Coordinator: Vlad Florea 0318 256 234
Sales Manager: Luiza Dobre 0318 256 317
Sales Manager Clienti Directi: Florin Pleșea 0318.256.232
Traffic manager: Marina Țărigrădeanu 0318.256.240

Redacție: București, Str. Aurel Vlaicu, nr. 62-64. Telefon: 031.825.7300; Fax: 031.825.7385; Abonamente: 0318.256.242/244/332, Fax:0318.256.243
Trimiteți opiniile dumneavoastră la dialog@prosport.ro

Foto: Bogdan IORDACHE

„AZI SPUN NU"

Camelia Potec mărturiseşte că, la 28 de ani, sportul a trecut în plan secund, iar motivele care o determină să se retragă sunt mai multe decât cele ce o fac să continue

Mirela BASESCU
mirela.basescu@prosport.ro

Camelia Potec, cea mai valoroasă reprezentantă a naţiei româneşti din ultimii ani, este la o lungime de bazin de a pune capăt sportului de performanţă, în care a păşit acum mai bine de un deceniu.

Revenită ieri în ţară, de la Europene, unde a fost susţinută de întreaga familie, Camelia a vorbit, pentru ProSport, despre planurile de viitor şi despre motivele care au stat în spatele „dezamăgirii" de la Budapesta, unde a fost în două rânduri în apropierea podiumului (la 1.500m liber şi la 400m liber).

Cami, care sunt primele concluzii?

A fost greu şi a ieşit prost, nu foarte prost. Mi-am dorit enorm o medalie, dar nu a fost să fie. A fost un an greu din punct de vedere psihic. Pregătirea nu a fost la fel de bună ca anii trecuţi, iar dacă psihic nu eşti bine, fizic nu poţi face multe.

Duminică, la 400m liber, ai fost la un pas de podium...

A fost o zi tristă pentru mine, pentru că pe 15 august este şi ziua fratelui meu şi îmi doream să îi fac cadou o medalie. De fapt, de câţiva ani încerc asta, dar niciodată nu mi-a ieşit. Tot pe 15 august, în 2004, la 400m am ieşit pe patru, în 2008 la 800m la fel...

Speranţele de medalie se legau de 1.500m...

Şi eu tot la 1.500m m-am gândit, dar pe la jumătatea cursei mi-am dat seama că nu aveam cum să urc pe podium. La 400m, dimineaţa, în serii, nici nu mă gândeam că voi prinde finala. Ştiam că nu am nicio şansă, nici la Naţionale nu doream să înot 400m, dar aşa a fost să fie.

Eşti dezamăgită de evoluţia de la Europene?

Da, şi e normal. Mă aşteptam într-un fel, nu am avut nici destulă încredere în mine, însă cum nici celelalte adversare nu au fost foarte bine pregătite şi vezi că tot nu eşti pe podium, e greu.

MOTIVELE MINIEŞECULUI DE LA CE BUDAPESTA

1. „Primele trei luni de pregătire de la Saint Germain au fost groaznice pentru că, din cauza clorului din piscină, făceam antrenamente uşoare, mai mult stăteam la pat şi tuşeam"

2. „O plimbare continuă în pregătire, din două în două luni schimbam locul unde ne antrenam, din cauză că antrenorul meu nu avea un club stabil"

3. „Grupa mică cu care m-am pregătit. Pentru prima dată în trei ani, am făcut pregătire singură. Înainte aveam doi «iepuri» pentru probele lungi, doi băieţi care trăgeau şi ei pentru 1.500m. E greu să faci serii de 6 km contracronometru de unul singur"

4. „Stresul legat de problemele financiare, necesitatea de a găsi bani pentru a-mi plăti antrenorul".

„NU CRED CĂ MAI POT DUCE UN LOC 4"

Există multe întrebări legate de viitorul tău...

Deocamdată, nu vreau să mă gândesc la înot. Am vorbit şi cu antrenorul meu, Philippe Lucas, şi am convenit ca în următoarele luni să nu vorbim despre asta. Ne auzim la telefon, iar în momentul în care voi lua o decizie, îi voi spune.

Ce poate influenţa decizia ta?

Este tot mai dificil să merg mai departe, nu ca performanţă, ci ca depărtare de casă, este foarte greu psihic, iar cu locurile acestea 4 e tot mai greu de continuat. Nu ştiu dacă mai am puterea să mai duc încă un loc 4.

Are Camelia Potec ambiţia să continue?

Nu ştiu, trebuie să mă gândesc la plusuri şi la minusuri. Motivaţie aş mai găsi pentru încă doi ani, dar acum, cu rezultatele acestea proaspete în minte, cu toate dezamăgirile şi anul acesta greu, răspunsul este nu.

Ce urmează?

O vacanţă alături de ai mei. Familia este cel mai important lucru şi vreau să fim toţi, să ne bucurăm de acest timp. Acesta este şi faptul care va cântări enorm în hotărârea mea. Dacă se mai merită să îmi risc sănătatea şi toate acele stări de mai puţin bine, sau să rămân acasă şi să fiu alături cei dragi mie.

KAIAC-CANOE

CU CANOE DUBLU SPRE PODIUM

Campioni europeni la 500m şi medaliaţi cu bronz la 1.000m, la canoe dublu, Silviu Dumitrescu şi Victor Mihalachi adună cele mai multe speranţe de medalie ale staffului tehnic la Mondialele care vor debuta mâine, la Poznan. Antrenorul secund, Florin Popescu, speră ca elevii lui să vâslească spre podium, la jumătatea ciclului olimpic. „Cei doi au crescut mult de la Europene, pregătirea a fost foarte bună, iar timpii mult superiori. Pentru noi ar fi mai important un podium la 1.000m, pentru că este probă olimpică", a spus acesta. Printre aspiranţii la o medalie se află şi Silviu Simioncencu, la canoe simplu, 1.000m.

Foto: Bogdan IORDACHE

DRAGOMIR E CEL MAI TARE

Dumitru Dragomir se poate lăuda cu un ceas unicat. El a primit de la președintele Libanului, cu ocazia unei vizite la Beirut, un ceas Rolex Date Just Oyster Perpetual, din aur placat cu diamante, care costă aproape 50.000 de euro.

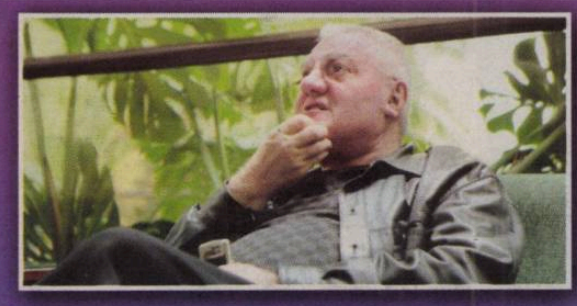

INEDIT / ANTRENORII STELEI AU UN PUNCT COMUN: PASIUNEA PENTRU CEASURI DE LUX

ORA EXACTĂ LA STEAUA

Ilie Dumitrescu poartă la mână un Hublot Big Bang care valorează câteva zeci de mii de euro, aproape cât întreaga primă pentru promovare primită de cei de la Brăneşti

Andrei NOURESCU
andrei.nourescu@prosport.ro

Ilie Dumitrescu este ultimul dintre antrenorii Stelei care, interesantă coincidenţă, împărtăşesc o pasiune comună: cea pentru ceasurile de lux.

Cel mai înrăit colecţionar de ceasuri, dintre toţi foştii antrenori ai Stelei, este de departe Cosmin Olăroiu. Din fotbalul românesc, o singură persoană îl bate pe Olăroiu la ceasuri: Adrian Mutu, care este fanul mărcilor Jacob&Co. şi Frank Muller. Ilie Dumitrescu, în schimb, este îndrăgostit de un model exclusivist, de care aproape că nu se desparte. Este vorba de un Big Bang Red Gold, model produs de Hublot. Ceasul are curea din cauciuc, ecran din ceramic şi corp din aur roşu masiv. Modelul pe care îl poartă Ilie costă în România ceva mai mult de 30.000 de euro, o sumă apropiată de valoarea primelor pe care le-au primit jucătorii de la Brăneşti pentru promovarea în Liga I... Ceasul lui Dumitrescu face parte din aceeaşi linie din care a derivat şi modelul Hublot „10", promovat de Maradona la ambele mâini pe durata Cupei Mondiale.

La ultimul meci din Ghencea, Ilie şi-a asortat elegantul ceas la un costum fabricat în Anglia, purtat cu pantofi de lac, cămaşă cu butoni şi o cravată despre care a spus că-i poartă noroc, fiind apropiată combinaţiei roşu-albastru.

Şi Mihai Stoichiţă a fost văzut, pe vremea când stătea pe banca Stelei, purtând la mână tot un Hublot, pe care-l primise de la şeicii arabi pe vremea când antrena naţionala Kuweitului. Victor Piţurcă este mai conservator în privinţa ceasurilor, preferând un model mai clasic, Patek Philippe.

Chiar şi Gigi Becali împărtăşeşte aceeaşi pasiune extrem de costisitoare. Patronul Stelei le-a oferit acum ceva timp jucătorilor săi câte un model personalizat Audemars Piguet, modelul Royal Oak, ceasul său preferat, care costă aproximativ 20.000 de euro.

Foto: Alexandru HOJDA

Bibl
MUREŞ
TÂRGU MUREŞ

RAT SE TRATEAZĂ LA VINDECĂTOAREA DIN SERBIA

Fundaşul lui Şahtior Donețk s-a accidentat şi ar putea rata primele meciuri din preliminariile pentru Campionatul European, cu Albania şi Belarus, de la începutul lui septembrie »16

Numărul 4.007
Joi, 19 august 2010
16 pagini ◤ Tiraj: 57.536

EDIȚIE NAȚIONALĂ
Editat de **Publimedia International**

601.000 DE CITITORI zilnic (SNA)
1.244.498 DE VIZITATORI unici în iulie (SATI)
pe www.prosport.ro

PRO SPORT

DRAGOMIR: „RĂZVAN VA CEDA ÎN CAZUL MUTU“

„Corleone“ îl vrea pe Mutu înapoi la națională ★ Mircea Sandu dezvăluie că el a ținut legătura cu atacantul Fiorentinei

»16 de **NOURESCU**

HAJDUK – URZICENI, AZI, ORA 21:30, DIGI SPORT PLUS

Levi: „Ne desființăm!“
Bucșaru: „Nu ne desființăm“

Situația vicecampioanei e explozivă: șapte jucători sunt ca și plecați »6

VASLUI – LILLE, AZI, ORA 20:00, DIGI SPORT

Hazard sau Wesley, cine va decide meciul?

Belgianul de 19 ani al lui Lille e cotat la 22 de milioane de euro »7

TIMIȘOARA – CITY, AZI, ORA 22:00, DIGI SPORT

„Ei cumpără de 150 de milioane, noi vindem ce putem!“

Echipa lui Mancini a mai adus un jucător de 30 de milioane de euro! »8

ȘEFII ROȘ-ALBAȘTRILOR SE AȘTEAPTĂ LA UN STADION PLIN!

SFORZA STEAUA!

Echipa lui Dumitrescu are cele mai mari șanse să intre în grupele Europa League și să câștige puncte pentru România ★ Ilie joacă ofensiv ★ Ciriaco Sforza, antrenorul elvețienilor, vede Steaua favorită

de **MARIAN**; foto: **CONSTANTINESCU** »2-4

STEAUA – GRASSHOPPER | PRO TV | AZI 20:45

STEAUA A JUCAT CU „FC GANGSTER TIRASPOL“! »13

VICTOR HĂNESCU, PREA ȘMECHER PENTRU DINAMO »14

DINAMO VREA SĂ RETROGRADEZE PANDURII! »10

Știm ce înseamnă să fii suporter

www.prosport.ro

PREȚ: 1,6 lei

Biblioteca Județeană MUREȘ

OPINIE

Florin CARAMAVROV

JOC PERICULOS

florin.caramavrov
@prosport.ro

FORȚA STELEI

Cei 7.000 de fani ai Stelei care au venit la meciul cu Brăneștiul nu aveau deloc moace de cocalari, așa cum s-ar fi exprimat protestatarii de luni. Am văzut fete frumoase, copii de la 1 an la 14 ani, oameni decenți, îmbrăcați în roș-albastru, oameni care nu au înjurat pe nimeni cât au stat pe stadion, care și-au încurajat echipa în momentele grele. De asta are nevoie Steaua, nu de războaie interminabile.

Gigi Becali a greșit enorm când i-a jignit pe fani, indiferent că aceștia erau la peluze, la tribuna I sau a II-a. Dar cea mai mare palmă pe care i-o pot da acești fani este să-l ignore, să-l lase să se manifeste cum vrea el și să protesteze decent. Ei trebuie să arate că vin la meci pentru Steaua, pentru ce a însemnat Steaua lui Duckadam, a lui Lăcătuș și a lui Pițurcă în anii 80 și a lui Ilie Dumitrescu și Adrian Ilie în anii 90. La meciul cu Brăneștiul, Duckadam a fost aclamat câteva zeci de secunde în momentul în care a fost prezentat. Ilie Dumitrescu, la fel, a simțit prin aplauze și scandări aprecierea fanilor pentru ce a însemnat el ca fotbalist și pentru ce vrea să însemne ca antrenor. Gigi Becali a privit, a înghițit în sec și a aplaudat și el.

Azi, Steaua are nevoie de mai mulți fani pentru a trece de Grasshopper. Și de aceleași încurajări venite din inimă. Lăsați-i pe jucători să-și facă treaba, fără să-i bulversați cu acest război ce pare interminabil!

Fanii Stelei, copii, fete frumoase, țărani, orășeni sau ce-or mai fi ei, trebuie să-și dea seama că vin la meci pentru echipă, și nu pentru a-l jigni pe Becali sau pe Argăseală. Ei nu pot schimba patronul sau conducerea Stelei, dar pot mult mai mult: au forța imensă de a purta echipa spre victorie. Au demonstrat-o de atâtea ori, trebuie să o facă și acum. Iar Becali să privească, să înghită și să aplaude.

TRANSFER

DINAMO MOSCOVA ÎL VA URMĂRI PE BĂNEL

ProSport a publicat în ediția de ieri informația că Steaua se va despărți de Bănel Nicoliță, iar patronul Gigi Becali a confirmat ieri în direct la Sport.ro faptul că în tribune se va afla la meciul din această seară și reprezentanți ai clubului Dinamo Moscova, principala echipă vizată să-l cumpere cu aproape două milioane de euro pe căpitanul stelist.

www.prosport.ro

Greșeli mari în primele 4 etape. E nevoie de arbitri străini în Liga I?

DA 61%

NU 39%

Răspunde azi la întrebarea: „Câte echipe din România se vor califica în grupele Europa League?"

Top 3 știri pe www.prosport.ro

1. **BOMBĂ în Liga I!** CFR a găsit înlocuitor pentru Kone și Bjelanovic!
2. **Snobismele „cetățenilor".** Vezi cu ce pretenții vine City pe Bega
3. **Du-te, Bănele! Du-te!**

STRATEGIE / CA SĂ-ȘI MOTIVEZE JUCĂTORII, ILIE I-A ANUNȚAT IERI CĂ VOR PRIMI 5.000 DE EURO DE FIECARE DACĂ VOR TRECE DE GRASSHOPPER

VOR ATACA!

Roș-albaștrii doresc să obțină calificarea în grupe încă de la București, iar echipa va fi ofensivă

Nicu BĂDESCU
nicu.badescu@prosport.ro

Bogdan STERIOPOL
bogdan.steriopol@prosport.ro

Stadionul se va umple la meciul din această seară, iar Ilie Dumitrescu promite un joc de atac, dar în același timp i-a avertizat pe fundașii săi să nu primească niciun gol cu Grasshopper. „Calificarea e principalul obiectiv în momentul de față", le-a spus Ilie fotbaliștilor săi.

S-a dus vremea când Steaua trata cu superficialitate a doua competiție intercluburi din Europa. Coeficientul roș-albaștrilor a scăzut după figurația de anul trecut, când Becali se arăta neinteresat de Europa League, iar Steaua riscă să nu mai fie cap de serie anul viitor. Acum, patron, antrenor, jucători, chiar și suporteri se gândesc numai la calificarea în grupe, iar primul obstacol va fi meciul din această seară cu Grasshopper. Mizând poate și pe faptul că elvețienii pierd în proporție de 70% partidele din deplasare atunci când evoluează în cupele europene, Ilie Dumitrescu speră să rezolve calificarea încă de la București. La antrenamentul de aseară, Ilie a discutat între patru ochi cu fiecare dintre jucători. Discuția scurtă, dar intensă se încheia fie cu o mângâiere pe cap, fie cu o bătaie scurtă pe umăr, așa, de încurajare, din partea antrenorului. „Nu trebuie să primim gol. E foarte important! În schimb, e obligatoriu să dăm cel puțin două goluri", au fost sarcinile trasate elevilor săi, ieri, de Dumitrescu.

Drept motivație suplimentară, Ilie Dumitrescu a primit ieri acceptul lui Gigi Becali de a-i anunța pe fotbaliști că vor avea și un bonus dacă vor trece de Grasshopper. Fiecare jucător va primi câte 5.000 de euro dacă echipa se va califica în grupele Europa League. La rândul său, antrenorul Stelei va fi premiat substanțial de Becali dacă va califica echipa în grupe, dar mai ales dacă va lua titlul în acest sezon. „Chiar dacă a zis că nu vrea bani, Ilie va primi bonusul pe care l-ar fi luat Pițurcă în cazul în care câștiga campionatul", a spus Becali. Adică un milion de euro! ■

ITALIANUL DE CARE SE TEME ILIE

Dumitrescu le-a prezentat pe larg elevilor săi punctele forte ale elvețienilor. Rennella e cel mai periculos, alături de brazilianul Silas

Bogdan STERIOPOL
bogdan.steriopol@prosport.ro

Ca un adevărat profesionist, Ilie Dumitrescu i-a studiat ieri pe elvețieni, alături de jucătorii săi! Concluziile? Sistemul 4-3-3 al lui Grasshopper nu este deloc pe placul steliștilor, și nici atacantul Renella.

În cantonamentul de marți, Ilie Dumitrescu a vizionat câteva DVD-uri cu meciurile din campionat ale elvețienilor. Concluzia le-a prezentat-o ieri elevilor săi la ședința tehnică.

ILIE SPERĂ CA ELVEȚIENII SĂ NU JOACE 4-3-3

„Dacă vor juca 4-3-3, o să ne fie greu! În campionat așa au evoluat, însă în prima manșă poate nu se vor aventura atât de mult! Mare atenție la atacanții lor, în principal la Vincenzo Renella și la brazilianul Silas!

> Nu cred că Grasshopper e o adversară atât de dificilă. Trecem de ea
> **Ciprian Tătărușanu**, portar Steaua

Mare atenție și la fundașii lor de bandă, care urcă foarte mult în careul advers!". După prezentarea lui Grasshopper, Ilie Dumitrescu a discutat cu elevii săi și despre cum dorește să decurgă partida. „Trebuie să fim calmi, e doar prima manșă. Vom și înscrie, sunt sigur, dar cel mai important pentru noi este să nu primim gol. Va fi vital în economia acestei duble manșe să nu primim gol", a fost mesajul pe care l-a transmis „Mister" fotbaliștilor steliști. ■

Fotografii: Alexandru HOJDA

ATMOSFERĂ *Ilie a glumit la antrenamentul de aseară cu jucătorii săi. Pe tânărul Cosmin Matei l-a urecheat pentru că e prea tupeist*

Pentru noi e mereu o bucurie să jucăm cu stadionul plin. Fanii sunt al 12-lea jucător şi avem nevoie de ei să ne ajute

Geraldo Alves, fundaş Steaua

STEAUA	AZI, 20:45 PRO TV	GRASS-HOPPER
antrenor: Ilie Dumitrescu		antrenor: Ciriaco Sforza
sistem de joc: 4-2-3-1		sistem de joc: 4-1-4-1

LATOVLEVICI, TĂNASE, GERALDO, RĂDUŢ, KAPETANOS, TĂTĂRUŞANU, B. STANCU, D. STOICA, RENNELLA, ABRUDAN, NICOLIŢĂ, EMEGHARA

STEVEN LANG, MENEZES, BUNDEBELE, VALLORI, SALATIC, KÖNIG, SMILJANIC, CABANAS, ZUBER, VOSER

Rezerve: Stanca, Todorov, Gardoş, Păcurar, Anghelov, Bicfalvi, Surdu

Rezerve: Benito, Colina, E.Lenjani, Hajrovic, Pavlovic, Adili, Abrashi

Arbitru: Jonas Eriksson (Suedia) • **Stadion:** Steaua (Bucureşti)

Steaua va juca ofensiv, dar va fi prudentă pentru a nu primi gol. Suntem informaţi bine despre adversari, am urmărit aseară cu Ilie câteva partide

Helmuth Duckadam, preşedinte Steaua

Dacă aş avea de ales între un titlu şi o finală din Europa League, aş alege ultima variantă. E ceva special

Octavian Abrudan, fundaş Steaua

Anul ăsta vreau şi în Europa League. Avem nevoie mare de puncte, fiindcă ne batem cu danezii pentru coeficient

Gigi Becali, finanţator Steaua

SE UMPLE GHENCEA!

Foto: Alexandru HOJDA

Sperăm ca prin rezultate bune şi printr-un joc frumos să atragem lumea la stadion, iar arena să fie plină

Octavian Abrudan, fundaş Steaua

Până aseară, roş-albaştrii vânduseră aproximativ 12.000 de bilete, dar mai există şi 4.500 de abonaţi

Bogdan STERIOPOL
bogdan.steriopol@prosport.ro

Nicu BĂDESCU
nicu.bădescu@prosport.ro

Dacă la partida cu Victoria Brăneşti suporterii au fost împărţiţi în două tabere, pentru disputa de azi situaţia s-a schimbat radical! Ieri, ultraşii stelişti au luat cu asalt casele de bilete ale stadionului.

Meci de mare importanţă nu doar pentru stelişti, ci şi pentru fani! Încă de ieri-dimineaţă, suflarea roş-albastră s-a deplasat în Ghencea pentru a-şi asigura un loc la disputa cu Grasshopper. Până la ora 19:00 se vânduseră aproximtiv 12.000 de bilete, însă oficialii roş-albaştri sunt încrezători că la ora jocului arena va fi plină. „S-au vândut în jur de 12.000 de bilete până acum, însă suntem optimişti că le vom vinde pe toate! Suporterii şi-au dat seama că nu vin la stadion să-l încurajeze pe Gigi Becali, ci să încurajeze Steaua", au dezvăluit surse din conducerea roş-albastră.

În cursul zilei de ieri, stelişti au prelungit programul caselor de bilete cu încă două ceasuri, iar astăzi suporterii îşi pot procura tichete până la ora începerii partidei, respectiv 20:45. Se estimează că stadionul va fi plin la meciul din această seară, cu cel puţin 20.000 de spectatori. ■

PUBLICITATE

Internet PrePay

tot internetul începe acum pe o cartelă

Cu noua cartelă Internet PrePay ai internet pentru laptop începând de la 5 euro, în ţară şi în roaming, uşor de folosit şi de reîncărcat, fără contract, fără factură lunară.

net superior de la Orange

www.orange.ro

orange™

Foto: Alexandru HOJDA

SUNT COTAŢI LA BURSĂ!

★ Cel mai vechi club de fotbal din Zürich, fondat la 1 septembrie 1886 de un student englez
★ E primul club elveţian de fotbal care a fost cooptat la Bursă, începând cu 2005
★ Roy Hogson, Ottmar Hitzfeld, Leo Beenhakker, Miroslav Blazevic şi Krasimir Balakov sunt cei mai cunoscuţi antrenori din istoria recentă a clubului care au pregătit adversara Stelei din această seară
★ A câştigat de 27 de ori titlul în Elveţia
★ A obţinut de 18 ori Cupa
★ Viorel Moldovan şi Mihai Tararache sunt singurii fotbalişti români care au evoluat la această echipă

ADVERSAR

ELVEȚIENII ȘI-AU ADUS ȘI JUCĂTORII ACCIDENTAȚI

Delegația echipei Grasshopper a sosit la București ieri după-amiază, cu o cursă charter, pe Aeroportul „Aurel Vlaicu", împreună cu echipa călătorind și 50 de suporteri elvețieni. La meci sunt așteptați aproximativ 150 de fani ai echipei din Zürich. Antrenorul Sforza l-a deplasat la București și pe mijlocașul D'Angelo (foto), chiar dacă acesta are piciorul imobilizat în ghips!

DEZVĂLUIRE

„BURSUCUL" A ÎMPĂRȚIT CAMERA CU ILIE ZECE ANI!

Din Rusia, Dan Petrescu îi urează succes lui Ilie Dumitrescu în noua funcție pe care o deține și speră ca acesta să aibă suportul fanilor în cea mai importantă partidă din cariera de antrenor - cea de azi, contra lui Grasshopper Zürich. „Ilie merită respect. Am crescut cu el la Steaua, de la vârsta de 9 ani până la 19 ani am stat în aceeași cameră. Cred că merită și sunt sigur că fanii îl vor trata cum trebuie. Trebuie să fie 100% în spatele lui", a spus „Bursucul" la Sport.ro.

DECIZIE

MIHAI STOICA A REFUZAT PROPUNEREA STELEI

Meme nu vine la Steaua, chiar dacă l-a rugat Ilie Dumitrescu. „Celor care mă întreabă dacă voi accepta o ofertă din partea Stelei le transmit să recitească mottoul meu (n.r. - Mai bine mor în picioare, decât să trăiesc o viață în genunchi). În schimb, mi-aș dori ca Ilie Dumitrescu și Edi Iordănescu să reușească, pentru că sunt prietenii mei, chiar dacă pe Ando și pe Aurel Țicleanu îi consider cei mai buni prieteni din fotbalul românesc", a scris Mihai Stoica (foto) pe blogul său.

INTERVIU / CIRIACO SFORZA, ANTRENORUL ELVEȚIENILOR, ARE TUPEU: VREA SĂ BATĂ ÎN GHENCEA

Si noi avem o echipă bună. Este o aventură să jucăm în fața unui asemenea public, ne bucurăm foarte tare
Ricardo Cabanas, mijlocaș Grasshopper

Foto: Alexandru HOJDA

„NU JUCĂM LA 0-0"

Tehnicianul „lăcustelor" crede că venirea lui Ilie Dumitrescu nu a modificat esențial jocul Stelei, dar recunoaște că românii sunt favoriți

Nicu BĂDESCU
nicu.badescu@prosport.ro

Bogdan STERIOPOL
bogdan.steriopol@prosport.ro

Grasshopper Zürich chiar crede în calificare, iar declarațiile antrenorului Ciriaco Sforza și ale celor mai importanți jucători ai elvețienilor, căpitanul Boris Smiljanic și vicecăpitanul Ricardo Cabanas, au evocat pe deplin acest lucru.

Domnule Sforza, ce știți despre adversara echipei dumneavoastră?
Steaua este o echipă bună, tânără și ofensivă. Am observat-o și m-a impresionat dinamismul cu care românii se exprimă pe teren.

Publicul poate fi o presiune în plus pentru Grasshopper? Stadionul se va umple...
Publicul și stadionul Stelei sunt de nivel internațional. Cred că suporterii vor produce o presiune mare, am și jucat aici, în Ghencea, și știu cum e. Pentru noi este clar că Steaua pornește ca favorită, e o echipă puternică, iar noi respectăm acest lucru. Dar să știți că nu ne este frică.

Ce știți despre antrenorul Stelei?
Mi-l amintesc pe Ilie Dumitrescu foarte bine de când eram în activitate ca fotbaliști. Am evoluat unul împotriva celuilalt atât la echipa națională, cât și la cea de club și pot spune că după ce am văzut acum la Steaua, este un antrenor la fel de ofensiv precum a fost și ca fotbalist.

Am văzut că este foarte cald aici, nu ca în Elveția, dar nu este nicio problemă, ne vom adapta
Ciriaco Sforza, antrenor Grasshopper

L-a înlocuit pe Pițurcă. Schimbă ceva acest lucru?
Din câte am văzut, nu s-au schimbat foarte multe odată cu plecarea vechiului antrenor. Oricum, jucătorii sunt aceiași și tot ei intră pe teren, deci nu cred că va fi altfel.

Vă veți apăra sau veți juca ofensiv?
Noi nu am venit să jucăm la 0-0, în niciun caz. Vom încerca să facem un joc cât mai bun și să luăm o opțiune serioasă încă de pe acum. Respectăm, dar nu ne e frică, repet. ■

DESPRE SFORZA

★ Unul dintre cei mai cunoscuți foști internaționali elvețieni, a adunat 79 de selecții la națională, pentru care a marcat și șase goluri
★ A participat la CM din 1994 și la CE din 1996
★ A câștigat ca jucător un titlu cu Grasshopper și două titluri cu Bayern München, echipă cu care a obținut Liga Campionilor și Cupa Intercontinentală în 2001 și Cupa UEFA în 1996
★ A jucat la echipe precum: Aarau, Grasshopper, Kaiserslautern, Bayern München și Inter Milano
★ A mai pregătit o singură echipă până să vină la Grasshopper, pe FC Lucerna

PUBLICITATE

Cumpără Q-Pack și poți CÂȘTIGA!

O bere adevărată se bea cu măsură.

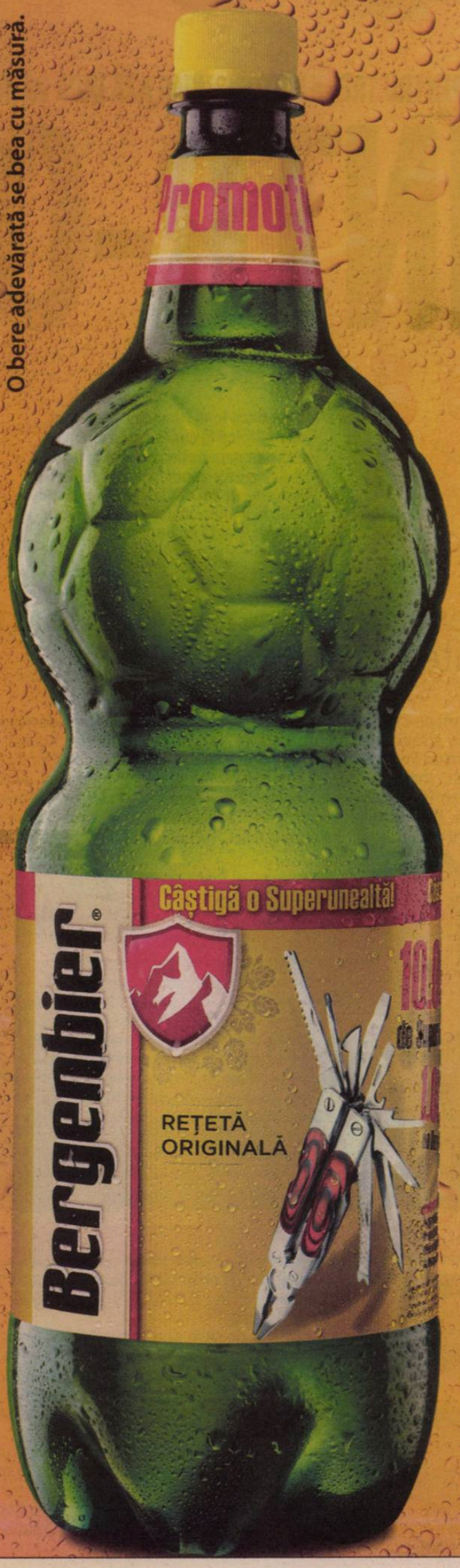

10.000 de Superunelte

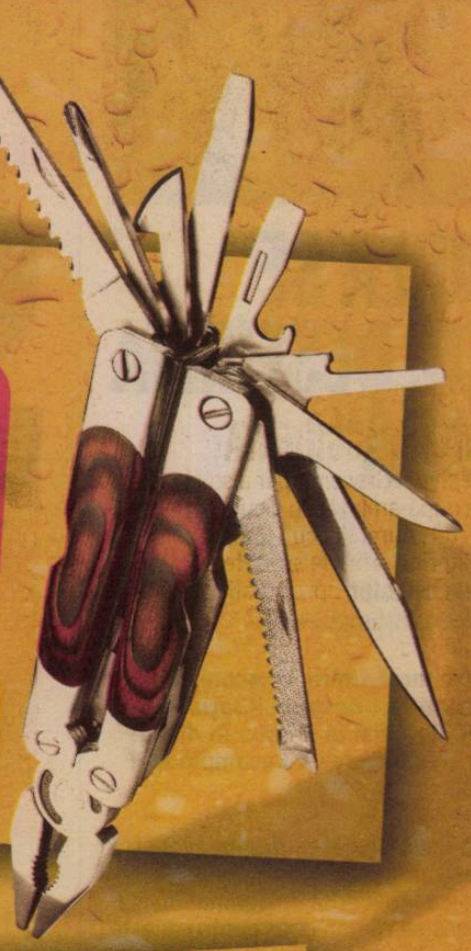

1.000.000 de Bergenbier Q-Pack 1L

Dezlipește banda perforată de pe eticheta de gât a ambalajelor promoționale Q-Pack 1L și 2L! Dacă ai câștigat, ridică-ți premiul de la magazinele participante.

Prietenii știu de ce.

Regulamentul promoției este disponibil pe www.prieteniistiudece.ro sau în magazinele participante.
Durata promoției: 16 iulie – 30 septembrie 2010. Premiile pot fi revendicate până la 15 octombrie 2010.
Participanții la promoție trebuie să fi împlinit 18 ani înainte de începerea ei.

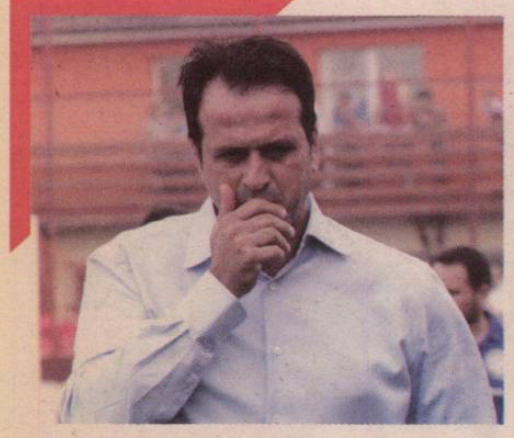

„UNIREA SE POATE DESFIINȚA ÎN VARĂ“

Roni Levi va mai antrena Urziceniul o săptămână

Alex AMIRONOAIEI
alex.amironoaiei@prosport.ro

Încă antrenorul Unirii Urziceni, Roni Levi a vorbit ieri despre situația ialomițenilor. Israelianul a adus în discuție chiar desființarea vicecampioanei României.

Domnule Levi, plecarea dumneavoastră e deja o certitudine...

Da, voi pleca. Am vorbit cu domnul Bucșaru și am decis să rămân doar pentru aceste două meciuri. Chiar dacă am multă experiență în fotbal, m-am simțit foarte bine la această echipă. E surprinzător că se întâmplă așa ceva, nu mă așteptam.

Cu Unirea ce se va întâmpla?

Nu știu exact, dar, din ce am vorbit cu domnul Bucșaru, am înțeles că vor pleca mulți jucători și echipa va încerca să supraviețuiască până la finalul sezonului. Atunci, Unirea poate se va desființa. Totul depinde de ce va dori să facă patronul și de pasiunea sa pentru fotbal.

Anunțul dumneavoastră nu va influența evoluția echipei cu Hajduk?

În general, în fotbal sunt optimist. Cred foarte mult în această echipă, dar situația este foarte dificilă, e greu să luptăm cu Hajduk, e greu să-mi motivez jucătorii.

Cu ce impresie rămâneți?

Am venit acum două sezoane optimist, această echipă are ceva special, dar este foarte supărătoare această situație. Nu știu ce voi face, vă mărturisesc, în vară am avut trei oferte foarte bune, dar am rămas la Unirea.

Rezerve: Radosevic, Jozinovic, Rezic, Vejic, Ljubicic, Trebotic, Buljat
Absenți: -

Rezerve: Arlauskis, Bordeanu, Mehmedovic, Todoran, Paraschiv, Onofraș, Dale
Absenți: Păduretu (suspendat), I. Apostol și Semedo (nerefăcuți), Ricardo (nepregătit)

Stadion: Poljud (Split)
Arbitru: Antonio Damato (Italia)

AFACERE / DUMITRU BUCȘARU ȘI IOAN NICULAE S-AU ÎNȚELES PENTRU TREI JUCĂTORI. URMEAZĂ ÎNCĂ PATRU

ȘAPTE DINTR-O LOVITURĂ!

Chiar dacă Ioan Niculae l-ar dori pe Mihai Stoica la conducerea clubului, mutarea pare puțin probabilă, pentru că Astra este acum pe mâna lui Petre Buduru, cei doi oficiali fiind incompatibili. Mai mult, Ioan Niculae nu vrea să se despartă de Buduru.

În două săptămâni, Galamaz, Marinescu, Ricardo, Petre Marin, Neaga, Apostol si chiar Bilașco ar putea juca pentru Astra

Alex AMIRONOAIEI
alex.amironoaiei@prosport.ro

Bogdan STEROPOL
bogdan.steriopol@prosport.ro

Nu trece nicio zi fără ca Unirea să se clatine din temelii. De data aceasta a sosit rândul jucătorilor să coboare din barcă, nu mai puțin de șapte fiind fie acontați deja, fie aproape de a semna pentru Astra Ploiești.

Aglomerație mare zilele acestea între județele Ialomița și Prahova. Nu e vorba despre niciun ambuteiaj, ci de mutări de fotbaliști între Unirea Urziceni și Astra Ploiești. După ce le-a plătit fotbaliștilor doar un salariu din patru, Dumitru Bucșaru începe să facă transferuri. El și Ioan Niculae au bătut deja palma, prima tranșă de jucători urmând să ajungă sub comanda lui Mihai Stoichiță după returul cu Hajduk Split. Implicați sunt George Galamaz, Laurențiu Marinescu și brazilianul Ricardo, fotbaliștii fiind anunțați deja despre înțelegere. Toți trei vor fi cedați în contul unei datorii a lui Bucșaru către patronul Astrei, dar vor fi deținuți în coproprietate de cele două cluburi. Totuși, unul dintre acești jucători ar mai putea rămâne la Unirea până în iarnă.

BILAȘCO, ÎN STAND-BY. APOSTOL, NEAGA ȘI PETRE MARIN, DUPĂ HAJDUK

Tranzacția nu se încheie însă aici, prahovenii mai dorind încă patru jucători. Inițial, în prima tranșă se afla și Marius Bilașco, dar atacantul nu este foarte încântat de idee, mai ales că este dorit de CFR și de câteva echipe din străinătate, printre care și Amkar Perm, astfel că, momentan, mai așteaptă. Mai mult, Ioan Niculae a declarat aseară că „Bilă“ a avut pretenții financiare exagerate și că a renunțat la el. Următoarea etapă de negocieri cuprinde alți trei fotbaliști de la Unirea, Ioan Niculae fiind gata să-i ia pe Iulian Apostol, Adrian Neaga și Petre Marin, negocierile urmând să înceapă după returul cu Hajduk.

Bilașco a fost fițos. Voia 250.000 de euro salariu anual, plus o primă de instalare de 250.000 de euro. Numai un om nebun putea accepta!
Ioan Niculae, patron Astra Ploiești

BUCȘARU: „NU NE DESFIINȚĂM!“

Unirea Urziceni se destramă bucățică cu bucățică, dar Dumitru Bucșaru spune că echipa sa nu se va desființa: „Echipa nu se va desființa. Doar vom coborî la alt nivel. Unirea nu va mai fi ce a fost“. Totodată, Bucșaru a declarat că orice jucător care vrea să părăsească gruparea este liber să o facă: „Cine vrea să plece, n-are decât! Toți jucătorii care au oferte pot pleca“. Odată stabilită situația actuală, Bucșaru a fixat și obiectivele pentru viitor. „Vom aduce un antrenor modest. Jucătorii care vor rămâne și cei care vor veni vor avea salarii mult mai mici“, a încheiat Dumitru Bucșaru pentru PRO TV.

ADVERSARI

POKLEPOVIC: „UNIREA ESTE PERICULOASĂ“

Antrenorul lui Hajduk Split, Stanko Poklepovic, nu ia în seamă problemele ialomițenilor. „Unirea poate fi foarte periculoasă, e în joc imaginea europeană și va da totul. Unirea e într-un moment mai dificil, dar este clar o echipă bună. Va fi o bătălie adevărată“. Poklepovic speră ca atmosfera de la meciul cu Dinamo să se repete și în această seară: „Spectacolul din tribune la partida cu Dinamo a fost la nivel înalt, mă aștept ca suporterii să creeze din nou o presiune fantastică pe oaspeți“.

CINE E HAJDUK?

- A ajuns de trei ori în sferturile de finală ale Ligii Campionilor, în 1975-76, 1979-80 și în 1994-95, în noul format
- A câștigat de șase ori campionatul în Croația, ultima oară în 2005
- Cei mai cunoscuți antrenori din ultimii zece ani sunt Slaven Bilic, actualul selecționer croat, și Miroslav Blazevic, pe banca națională Croației între 1994 și 2000
- În 1998, când Croația a ocupat locul 3 la Cupa Mondială din Franța, cinci jucători din primul unsprezece erau ai lui Hajduk Split
- Hajduk Split are foarte mulți suporteri în Kosovo, aproape la fel de mulți câți are în Croația, în regiunea din care provine

HAZARD SAU EXPERIENȚĂ

Disputa dintre Lille şi FC Vaslui poate fi tranşată de oamenii de la mijloc: Hazard sau Wesley

Marcel CRISTEA
(Vaslui)

FC Vaslui primeşte azi, de la ora 20:00, vizita lui OSC Lille în manşa I a play-off-ului Europa League. Meciul prefaţează un duel interesant la mijlocul terenului între experimentatul mijlocaş al moldovenilor, Wesley Lopes (foto stânga, 30 de ani), şi belgianul Eden Hazard (foto dreapta, 19 ani).

În ultimele două sezoane din Ligue I, Hazard a explodat pur şi simplu la Lille şi a devenit una dintre ţintele predilecte-ale marilor echipe. În sezonul 2008-2009 a fost declarat cel mai bun tânăr jucător din Franţa, iar în ultimul campionat a fost omul responsabil cu pasele decisive pentru atacanţii lui Lille. Evoluţiile sale extraordinare au atras privirile marilor cluburi. Rând pe rând, Manchester United, Arsenal şi Chelsea şi-au manifestat intenţia de a-l cumpăra. Lille s-a opus, cerând 22 de milioane de euro şi prelungindu-i contractul lui Hazard până în 2014. În această vară, Real Madrid le-a înaintat şi ea o ofertă francezilor, dar cele 19 milioane de euro au fost considerate insuficiente de Lille.

„WESLEY E VITAL PENTRU VASLUI!"

De cealaltă parte, vasluienii îşi pun speranţele în experimentatul mijlocaş brazilian Wesley Lopes. Adus la Vaslui în ianuarie 2009 şi fost coleg cu Kaka şi Baptista, Wesley a ajuns în scurt timp în „bijuteria" trupei moldave. Şi asta nu numai datorită salariului uriaş virat anual de Adrian Porumboiu în contul brazilianului (aproximativ 500.000 de euro), ci şi a numărului de goluri pe care atacantul le-a reuşit până acum pentru formaţia vasluiană, 20. „Wesley e un jucător vital pentru FC Vaslui. Sper ca experienţa lui să fie determinantă în meciurile cu Lille", a spus tehnicianul Lopez Caro. ■

Lille e o echipă puternică, dar putem să-i învingem. Trebuie să fim foarte atenţi, mai ales în jocul de acasă, să nu luăm gol
Wesley Lopes, mijlocaş FC Vaslui

51 **de meciuri** are Wesley sub culorile lui FC Vaslui

20 **de goluri** a marcat Wesley pentru Lille până acum în toate competiţiile

74 **de meciuri** are Eden Hazard sub culorile lui Lille

9 **goluri** a marcat Hazard pentru Lille până acum în toate competiţiile

Poate că într-o zi voi ajunge să joc în Premier League, sau în Primera. Îmi plac ambele campionate, depinde de ofertă şi depinde de Lille
Eden Hazard, mijlocaş Lille

CINE E LILLE?

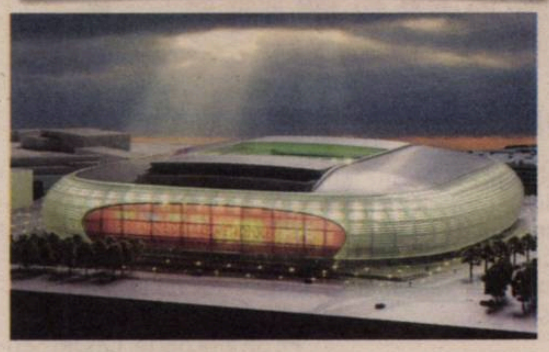

- A ratat participarea în Liga Campionilor în ultima etapă din sezonul trecut
- Din 2012, Lille va juca meciurile de acasă pe un stadion nou (50.000 de locuri), cel pe care evoluează în prezent neîndeplinind criteriile impuse de UEFA pentru Ligă
- A câştigat campionatul în Franţa de două ori, în 1946 şi 1954
- Cel mai important jucător din lot este belgianul Hazard, în vârstă de 19 ani, dorit şi de Real Madrid

FC VASLUI	AZI, 20:00	LILLE
Antrenor: Lopez Caro	DIGI	Antrenor: Rudi Garcia
Sistem de joc: 4-2-3-1		Sistem de joc: 4-2-3-1

Rezerve: Puia, Farkas, Annang, Genchev, Campano, Gheorghiu, Adailton
Absenţi: -

Rezerve: Oukidja, Emerson, Plestan, Obraniak, Dumont, Frau, Sow
Absenţi: -

Arbitru: Bülent Yildirim (Turcia); **Stadion:** Municipal (Vaslui);
Bilete: 15 lei – peluze, 30 lei – tribuna I şi tribuna a II-a, 60 lei – tribuna 0

PUBLICITATE

EUROPA LEAGUE PLAY-OFF (TUR)

MARȚI

ARIS - AUSTRIA VIENA 1-0
(Ruiz 90)
BEȘIKTAȘ – HJK HELSINKI 2-0
(Hilbert 35, Quaresma 66)

MECIURILE DE AZI

15:00 Sibir Novosibirsk – PSV Eindhoven
19:00 BATE Borisov – Maritimo Funchal
19:30 PSG - Maccabi Tel-Aviv
19:30 Leverkusen – Tavria Simferopol
19:30 ȚSKA Moscova - Anorthosis
19:45 Rapid Viena - Aston Villa
19:45 Slovan Bratislava – VfB Stuttgart
20:00 Debrecen – Litex Loveci
20:00 Omonia Nicosia – Metalist Harkov
20:00 AIK Stockholm – Levski Sofia
20:00 Dnipro Dnipropetrovsk – Lech Poznan
20:05 Odense - Motherwell
20:15 Feyenoord - Gent
21:00 Galatasaray – Karpati Lvov
21:30 Genk – FC Porto
21:30 Palermo - Maribor
21:30 Club Brugge - Dinamo Minsk
21:30 ȚSKA Sofia - TNS
21:30 Lausanne - Lokomotiv Moscova
21:30 PAOK Salonic - Fenerbahce
21:45 Liverpool - Trabzonspor
21:45 Celtic - Utrecht
22:00 Napoli - Elfsborg
22:00 Getafe - APOEL
22:00 Dundee United – AEK Atena
22:00 AZ Alkmaar - Aktobe
22:00 Győr - Dinamo Zagreb
22:05 Dortmund - Qarabagh
22:05 Sturm Graz - Juventus
22:30 Sporting Lisabona – Brondby
23:00 Villarreal – Dnepr Mogilev

CINE E MANCHESTER CITY

- În 1970 a câștigat Cupa Cupelor, 2-1 în finala cu Gornik Zabrze (Polonia)
- Două milioane de fani sunt înregistrați în bazele de date din întreaga lume
- Cel mai scump jucător din lot este argentinianul Carlos Tevez, cotat la 34 de milioane de €
- În august 2008, a fost preluat de Abu Dhabi United Group, moment din care s-au cheltuit peste 250 de milioane de euro pe transferuri
- 10-0 este scorul cu care „cetățenii" au înregistrat cea mai clară victorie în campionat, împotriva lui Darwen, în 1899

TRANSFER

CITY L-A LUAT ȘI PE MILNER!

James Milner, mijlocașul naționalei Angliei, s-a transferat ieri de la Aston Villa la Manchester City. Suma pentru care s-a încheiat tranzacția a fost de aproximativ 30 de milioane de euro. Irlandezul Stephen Ireland face parte din tranzacție, iar acesta, fost jucător al lui City, va evolua din acest sezon la Aston Villa. În actuala campanie de transferuri, City a făcut achiziții în valoare de aproximativ 150 de milioane de euro.

CUPA STELELOR ESTULUI

„ACADEMIA HAGI", 2-0 CU DINAMO MOSCOVA

Echipa lui Gică Hagi poate accede în semifinalele celei mai tari competiții din Estul Europei rezervate juniorilor U 15. Chiar dacă a cedat în primul meci al competiției de la Constanța (1-4 cu Partizan Belgrad), în grupa B, „Academia Hagi" s-a impus ieri cu 2-0 în meciul cu Dinamo Moscova. Dacă azi o va învinge și pe Levski Sofia, trupa „Regelui" poate ajunge în careul de ași.

Foto: SZASZ Istvan

A ÎNGHEȚAT TEVEZ?

Atacantul argentinian a apărut la conferința de presă cu o căciulă, deși afară au fost peste 30 de grade! De vină o fi fost gheața cerută de City bănățenilor?

Radu FAUR
radu.faur@prosport.ro

Starul lui City, Carlos Tevez, a șocat asistența la conferința de presă care a precedat meciul de azi cu Poli Timișoara. Atacantul argentinian a purtat pe cap o căciulă groasă, deși afară era extrem de cald.

Delegația bogătașilor de la Manchester City a ajuns ieri în Timișoara pentru partida de azi cu trupa lui Petrovic, iar „cetățenii" s-au asigurat cu ceva timp înainte că șederea lor în orașul de pe Bega va decurge fără probleme.

Pentru asta, oficialii lui City au trimis o listă de doleanțe. Ei au cerut, printre altele, ca timișorenii să le asigure în această seară 20 de mingi oficiale de joc pentru Europa League, 40 de litri de ceai, 80 de kilograme de gheață, dar și trei spa-uri cu gheață pentru Tevez și colegii săi. Toată lumea s-a întrebat de ce au jucătorii lui Mancini nevoie de atâta gheață, însă „costumația" folosită de Tevez la conferința de presă de ieri a oferit câteva răspunsuri. Tevez a uimit pe toată lumea când a apărut la conferința de presă cu o căciulă groasă, deși temperatura în orașul de pe Bega, ieri după-amiază, a fost de peste 30 de grade!

„E GREU SĂ MĂ MAI MOTIVEZ!"

Întrebat despre jocul de azi, atacantul argentinian al lui City, Carlos Tevez, a recunoscut că încă nu și-a revenit după eșecul suferit de naționala țării sale la CM: „E greu să mă concentrez și să mă motivez după ce s-a întâmplat în Africa. A fost o dezamăgire mare, dar sunt încântat să mă aflu la un club ca City și sunt pregătit să dau totul pe teren. Sper să învingem mâine (n.r. - diseară)". ■

100
de mii de euro
va primi fiecare jucător bănățean în cazul în care Poli va trece de City. Clubul de pe Bega va încasa 250.000 de euro numai din biletele vândute la meciul de diseară

Nu suntem favoriți, cel puțin nu pentru acest prim meci. Avantajul gazdelor este că au jucat deja șase meciuri în acest sezon, pe când noi am avut doar un meci oficial, cu Tottenham
Roberto Mancini, antrenor City

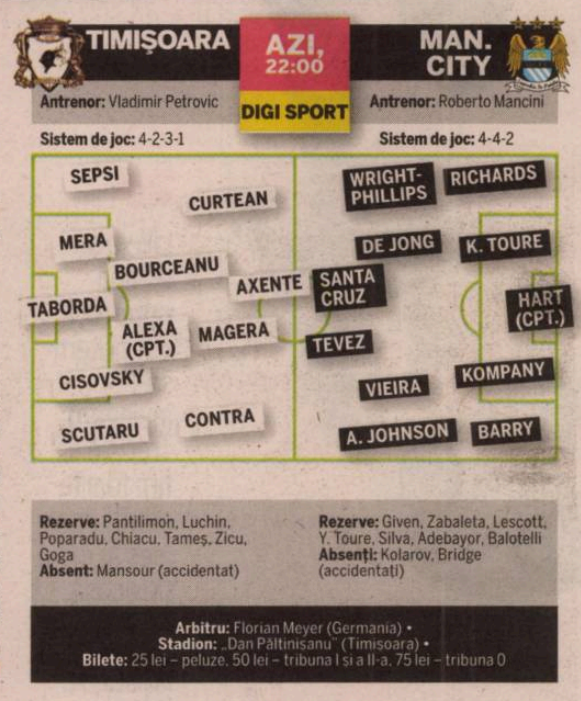

Foto: SZASZ Istvan

FIȚI VOI „CETĂȚENI"!

Alexa și Sepsi spun că Poli va face totul pentru victorie

Radu FAUR
radu.faur@prosport.ro

Timișorenii joacă în această seară, de la ora 22:00, cu Manchester City, în manșa tur din play-off-ul Europa League. Petrovic, Alexa și Sepsi au declarat ieri că vor să o elimine pe City, însă titlul în Liga I e prioritatea lor în acest sezon.

„Dacă ar fi să aleg, prefer să iau campionatul în România decât să o eliminăm pe City", a spus cu fermitate Alexa, susținut de colegul Sepsi și de antrenorul Petrovic. „Ar fi mult mai bine să fim campioni și să nu fim nevoiți anul viitor să jucăm niciun fel de preliminarii", și-a motivat „Pizon" răspunsul.

„AȘ VREA UN ASTFEL DE MECI ÎN FIECARE SĂPTĂMÂNĂ"

Calculul hârtiei poate fi dat peste cap, crede Alexa (foto), la fel cum s-a întâmplat anul trecut, în „dubla" cu Șahtior. „Îi respectăm, dar cu siguranță nu le va fi ușor aici. Avem șansa noastră și o să o jucăm. Am înțeles stadionul că va fi plin, mă bucur foarte mult, va fi o sărbătoare pentru tot ceea ce înseamnă Timișoara. Sperăm să ne ridicăm la nivelul așteptărilor și să le opunem rezistență celor de la City", a declarat mijlocașul timișorean.

Pe de altă parte, Laszlo Sepsi este bucuros că își va măsura forțele cu fotbaliști precum cei ai lui City. „Am avut ocazia să joc de două ori împotriva Barcelonei și pot să spun că este o plăcere să ai parte de astfel de adversari. În asemenea meciuri capeți experiență, mi-aș dori să joc în fiecare săptămână împotriva unui adversar precum City", a spus Sepsi. ■

DEZVĂLUIRE

DAN PETRESCU SPUNE CĂ ARE O CLAUZĂ DE REZILIERE PROHIBITIVĂ

„NU POT PLECA DE LA KUBAN“

Antrenorul ruşilor de la Krasnodar neagă faptul că a avut discuţii cu CFR, dar nu ascunde că într-o zi ar vrea să antreneze în Ghencea

Andrei NOURESCU
andrei.nourescu@prosport.ro

Dan Petrescu a precizat ieri că nu a avut discuţii nici cu cei de la CFR Cluj, nici cu cei de la Steaua, despre o eventuală revenire în România.

„Nici măcar n-am fost pe la Cluj, cum s-a scris, n-am venit de mult prin ţară“, a spus ieri Petrescu la Sport.ro. „Mă bucur că a apărut numele meu, înseamnă că sunt apreciat. În momentul ăsta, sincer, în niciun caz nu se pune problema plecării mele! Eu am un contract pe trei ani şi o clauză de reziliere foarte mare, pe care niciun club din România nu o poate plăti. Trebuie să îmi duc misiunea până la capăt, nu este deloc uşor. Voi mai avea de muncă încă două luni şi vedem apoi ce va fi în continuare“, a adăugat Dan Petrescu.

„Bursucul“ a mai spus că este nemulţumit de atitudinea fanilor de la Kuban, care nu prea susţin echipa. „Ei au rămas nemulţumiţi de la retrogradare, dar în timpul meciului avem nevoie de susţinere, nu de fluierături“. Despre fosta sa echipă, Unirea Urziceni, Petrescu spune că o să joace cu şi mai multă ambiţie în „dubla“ cu Split, după numeroasele frământări şi probleme de la club. El şi-ar dori câţiva jucători de la Urziceni, dar este convins că aceştia sunt foarte scumpi.

Despre o eventuală revenire la Steaua, Petrescu a adăugat că „nu este acum momentul. Ilie este prietenul meu, sunt convins că va face treabă bună. Dar într-o bună zi, fireşte că şi eu mi-aş dori să antrenez Steaua, este clubul unde m-am format“, a încheiat Dan Petrescu. ■

Fireşte că Manchester City are prima şansă cu Timişoara, dar nimic nu e imposibil. Nici Unirea nu era favorită cu Sevilla
Dan Petrescu

1
milion de dolari
câştigă pe an, din salariu, Dan Petrescu la Kuban Krasnodar

Foto: Cosmin MOŢEI

PUBLICITATE

*Prin Programul de stimulare a înnoirii Parcului auto naţional pentru 2010, condiţionat de prezentarea a 3 tichete valorice. Preţul include discountul minim acordat de dealeri. Oferta este valabilă până pe 31/08/2010 pentru Fusion 1.4 80 CP Euro 4, în limita stocului disponibil. Consum mixt (l/km) 6,5; emisii CO_2 (g/km) 154. Autoturismul din imagine este cu titlu de prezentare.

Cel mai bun mix de dotări şi caracteristici
Fusion 1.4 80 CP
7.800 €* cu TVA

Exclusiv în august

Ford Fusion Trend 1.4 80 CP
Ford Fusion se adaptează. La ce vrei tu, în orice situaţie. Dotările sale includ: ABS, airbaguri frontale, Radio CD, aer condiţionat, geamuri electrice faţă, faruri de ceaţă şi multe altele.

The difference in flexibility

FordFusion

Feel the difference

Ford

www.ford.ro

www.prosport.ro

AMICAL

ALEXE ŞI DOLHA, IAR ÎN IARBĂ

Emilian Dolha (foto) a fost titular în amicalul susținut de Dinamo II ieri cu FC Argeș (1-1) . „Ema” a avut o evoluție satisfăcătoare, a dat siguranță liniei defensive și a scos câteva mingi grele în repriza în care a evoluat, reușind să nu primească gol. De la prima echipă au mai jucat Marius Alexe, revenit după accidentarea care l-a ținut departe de gazon din luna mai, Rafi Stănescu, Miranda, Rus, Todorovsky și Păun, ultimul reușind să restabilească egalitatea, după un șut cu efect, din colțul careului de 16 metri. Tot Păun a ratat și o lovitură de pedeapsă, la scorul de 1-0 pentru piteșteni.

Foto: Bogdan IORDACHE

EXCLUȘI

FARUL, DEZAFILIATĂ DE FRF!

Farul Constanța a fost dezafiliată ieri de FRF din cauza datoriilor și nu va mai putea juca în eșaloanele naționale! Contactat de liga2.ro, Giani Nedelcu, patronul echipei, a declarat că datoriile către jucătorii sârbi au fost fatale. „Farul a avut în regulă toate actele. Sistemul de finanțare, baza, absolut tot. Singura problemă a fost cu trei acorduri de reeșalonare a datoriilor. Acestea nu au putu fi semnate deoarece nu se poate lua legătura cu jucătorii sârbi Gosic, Rusmir și Rastovac”, a declarat Nedelcu.

DACĂ VOI MĂ VREȚI, EU NU VĂ VREAU...

Dorit de Dinamo, Bornescu pare că nu va accepta oferta „câinilor“

Cătălin MUREȘANU
catalin.muresanu@prosport.ro

Mihai NEJNERU
mihai.nejneru@prosport.ro

Dinamo are nevoie imediată de un portar care să devină titular indiscutabil, iar Mircea Bornescu este disponibil. Rapidistul este pe placul lui Andone, care și-a dat acordul pentru demararea negocierilor. Însă transferul poate fi anulat, din cauza refuzului fotbalistului.

Asta pentru că Bornescu este un autodeclarat antidinamovist, dovadă fiind și gestul adresat fanilor roș-albilor la finalul derby-ului din etapa trecută, un sugestiv deget mijlociu ridicat înspre ultrași. Rădăcinile conflictului cu dinamoviștii datează din perioada petrecută de jucător la Craiova.

Punctul culminant s-a derulat la meciul Dinamo II – Universitatea Craiova, din sezonul în care oltenii au promovat în Liga I. Atunci, chiar în timpul partidei, ultrașii lui Dinamo i-au bătut crunt pe susținătorii Științei, care au fost nevoiți să se refugieze fie în casele din apropierea arenei, fie chiar pe teren. Câțiva au ajuns chiar în brațele lui Bornescu, care privea cum prietenii săi fug din calea dinamoviștilor. „Trebuie să ne răzbunăm pe «câini»”, a explicat atunci jucătorul, care a mai refuzat o ofertă din „Ștefan cel Mare” chiar înainte de a semna cu Rapid.

29
de meciuri
a apărat Mircea Bornescu poarta Rapidului

Atunci, Gigi Nețoiu a venit la club înarmat cu actele contractului fostului oltean, dar jucătorul a refuzat oferta „câinilor”, preferând formația din Giulești.

Foto: Vlad CONSTANTINESCU

Foto: Cosmin MOȚEI

BANI DE LA MINERI

CAZUL ILIE IORDACHE / „CÂINII” VOR 600.000 DE EURO, ALTFEL CER NEPROGRAMAREA OLTENILOR ÎN LIGA I ȘI PIERDEREA PARTIDELOR LA MASA VERDE

Nu este nimic adevărat. Din contră, noi știm că LPF a admis cererea de repunere pe rol a cazului
Eugen Pîrvulescu, președinte executiv Pandurii

Pandurii este în pericol să nu fie programată. Are risc maxim în acest sens
Marian Albu, director economic Dinamo

Cătălin MUREȘANU
catalin.muresanu@prosport.ro

Mihai NEJNERU
mihai.nejneru@prosport.ro

Dinamo speră să-și îmbunătățească situația financiară prin rezolvarea „cazului Ilie Iordache”. Astfel, șefii „câinilor” au redeschis „dosarele”, iar Nicolae Badea a avut o întâlnire săptămâna trecută cu unul dintre oficialii Ligii Profesioniste de Fotbal, căruia i-a cerut ca gorjenii să nu fie programați și să piardă meciurile cu 0-3, în cazul în care nu vor plăti datoria.

Asta și pentru că, până la data de 31 iulie 2010, oltenii erau nevoiți să achite suma de 495.000 de euro fără TVA celor din „Groapă”. În total, valoarea datoriei ajungea la 613.800 de euro, bani care ar rezolva multe dintre problemele financiare ale clubului. Președintele CA a fost însoțit de Marian Albu, directorul economic al SC Dinamo 1948, dar și de mai mulți avocați. Alexandru Boc, vicepreședinte al LPF, a admis că cei de la Târgu Jiu riscă neprogramarea „Există și posibilitatea ca Pandurii să nu fie programată, dar rămâne de văzut ce se va întâmpla în acest caz”, a spus ieri Boc.

DINAMO A AȘTEPTAT MECIUL CU PANDURII

„Câinii” nu au vrut să se adreseze ligii decât după meciul direct din etapa a treia cu Pandurii, partidă care a avut loc pe 8 august. „Așa am făcut și prima oară. Nu am vrut să punem presiune sau să se creadă că Dinamo își dorește un succes la masa verde. Am jucat, iar apoi ne-am adresat ligii”, a spus Nicolae Badea. ■

TRANSFER /
„ROBOCOP“ A SEMNAT UN CONTRACT PE TREI SEZOANE CU RAPID

„MI-AM REGĂSIT LINIŞTEA“

Foto: Vlad CONSTANTINESCU

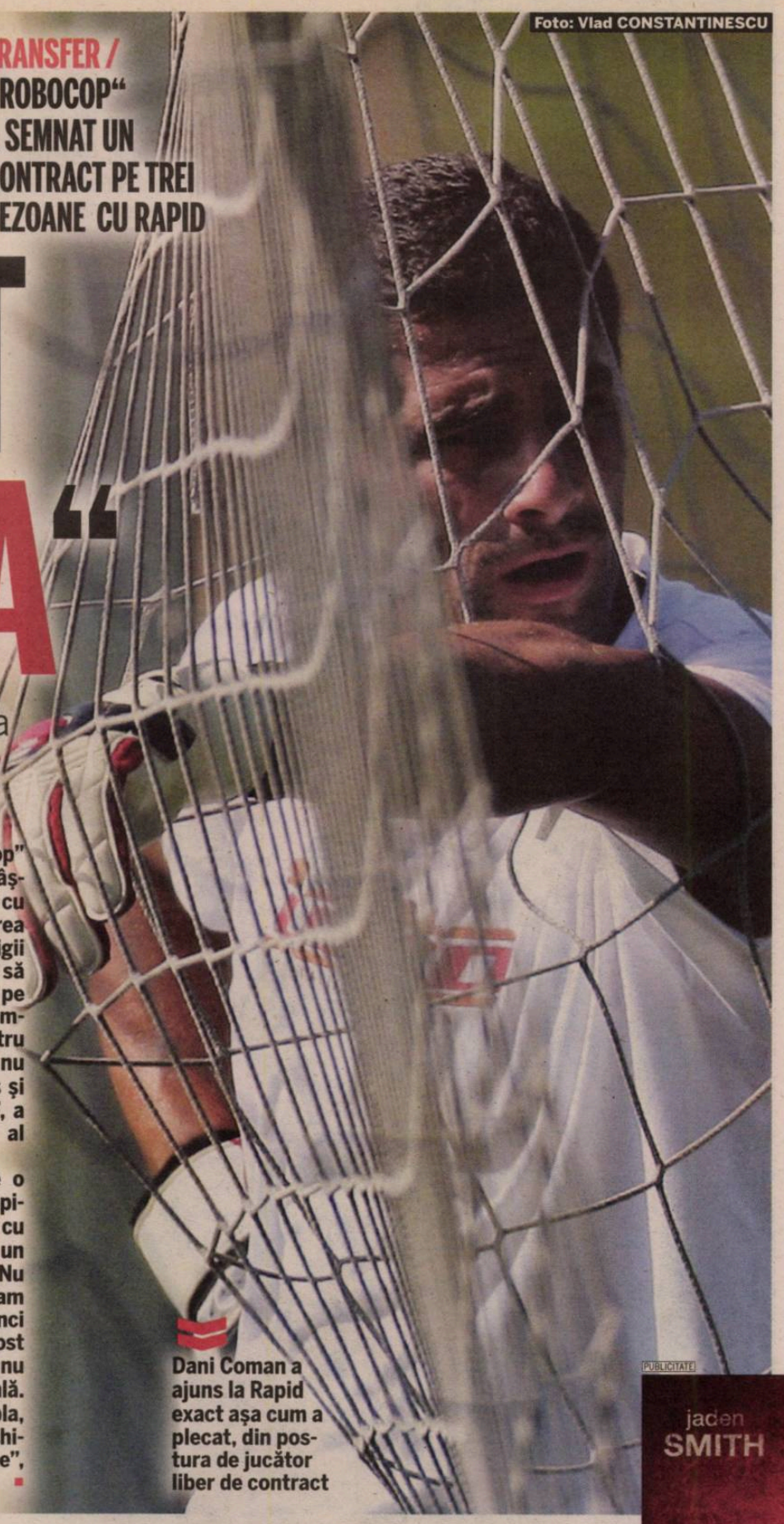

Coman a revenit în Giuleşti pentru a câştiga primul titlu din cariera sa

Victor STOICESCU
victor.stoicescu@prosport.ro

Alex AMIRONOAIEI
alex.amironoaiei@prosport.ro

Rapidiştii au reuşit ieri să-l transfere pe Dani Coman, care a semnat un contract pe trei ani cu gruparea pregătită de Marius Şumudică.

Fostul portar al Braşovului revine în Giuleşti după un an şi jumătate de când a fost obligat să plece din cauza unor neînţelegeri cu fosta conducere a clubului. „Sper să nu se mai repete episodul de acum un an şi jumătate, pentru că mi-a fost greu. Am fost îndepărtat atunci, nici la antrenamente nu mă mai primeau la prima echipă. Important pentru mine e că mi-am regăsit liniştea, mă voi antrena într-un cadru organizat, acolo unde mi-am dorit întotdeauna", a declarat Coman.

MARELE VIS: TITLUL CU RAPID

De asemenea, „Robocop" îşi doreşte foarte mult să câştige un titlu de campion cu Rapid şi să joace cu gruparea „feroviară" în grupele Ligii Campionilor. „O să încerc să ajut echipa şi în vestiar, şi pe teren, dacă va fi nevoie. E important pentru noi şi pentru fani să luăm campionatul, nu am niciun titlu în palmares şi voi face totul pentru asta", a adăugat ultimul transfer al giuleştenilor.

Coman nu se teme de o reacţie negativă a fanilor rapidişti, după ce a negociat şi cu Dinamo până să ajungă la un acord cu Dinu Gheorghe. „Nu au ce probleme să fie, eu le-am promis ceva fanilor atunci când mi-a fost greu şi am fost îndepărtat, am promis că nu mă voi duce la o echipă rivală. Indiferent ce se va întâmpla, dacă mâine voi fi trimis la echipa a doua, tot aici voi rămâne", a încheiat portarul rapidist. ■

Dani Coman a ajuns la Rapid exact aşa cum a plecat, din postura de jucător liber de contract

MEDIAFAX

adrian.tone
@mediafax.ro

MAIBAHU' STATULUI, CARE E EL STAT

Puţin, prea puţin se vorbeşte despre liderul campionatului intern. Dacă întrebi pe stradă cine conduce Liga I, cel puţin unul din doi va merge la ghici între Steaua, Dinamo, Rapid ori CFR Cluj. Că doar n-o fi Gaz Metan Mediaş. Ei bine, da.

Gruparea medieşeană, sau mai corect spus „asociaţia sportivă fără personalitate sportivă", dar condusă de personalităţi de prim rang ale unor societăţi de stat furnizoare de gaze, s-a cocoţat fix pe prima poziţie în clasament. *Orice formă de organizare ar adopta Gaz Metan Mediaş, orice tip de camuflaj cameleonic ar încerca, rămâne în sine un „club departamental", în adevăratul sens, fiinţând doar datorită (sau din cauza) unor coloşi industriali de stat precum Romgaz sau Transgaz.* Ca şi Pandurii Târgu Jiu de altfel, „sponsorizat" de Societatea Naţională a Lignitului Oltenia, Complexul Energetic Turceni şi Complexul Energetic Rovinari, cărora li se adaugă Uniunea Sindicatelor Miniere din Oltenia. *Dacă, printr-o minune, mâine, cineva şi-ar da seama că nu mai are nevoie de voturile pe care le-ar putea aduce unii lideri zonali şi ar decide schimbarea lor din posturi-cheie, n-am mai avea nici prima poziţie în clasamentul Ligii I, nici cine să cumpere locuri „lăsate vacante" de alte formaţii.*

În doar doi ani roata s-a întors, ciocoii s-au schimbat. Rocada a fost făcută. Au dispărut sacii cu bani, valizele, iar statul a ajuns, în vremuri de restriştе, de strângeri succesive de curea, să se cocoaţe pe Maibah, în piaţa Universităţii. Ce nu realizează liderul (de conjunctură) e faptul că riscă să ajungă să se bucure de unul singur.

APEL / MARIUS ŞUMUDICĂ CERE SPRIJINUL FANILOR LA MECIUL CU GLORIA BISTRIŢA

„ECHIPA A SUFERIT UN ŞOC!“

Şumi a muncit la psihicul jucătorilor pentru a trece peste eşecul din „Groapă"

Foto: Bogdan IORDACHE

Victor STOICESCU
victor.stoicescu@prosport.ro

Înaintea partidei cu Gloria Bistriţa, Marius Şumudică a discutat cu fiecare jucător în parte, încercând să-i facă pe fotbalişti să depăşească momentul dificil cauzat de înfrângerea din „Ştefan cel Mare".

Tehnicianul giuleştenilor a lucrat în aceste zile la moralul elevilor săi, care încă nu reuşiseră să treacă total peste eşecul din „Ştefan cel Mare". „Am discutat cu ei destul de mult... Le-am explicat că totul a fost un accident. Am dominat 80% din meci, dar am avut ghinion la începutul celei de-a doua reprize. Acum trebuie să ne gândim la următorul joc şi trebuie să câştigăm cele trei puncte cu Gloria Bistriţa. Le-am spus că viaţa merge înainte şi că trebuie să ne revenim", a declarat antrenorul rapidiştilor. Şumi îşi doreşte ca la confruntarea cu Bistriţa să aibă stadionul plin, la fel ca în primele două jocuri, şi îi cheamă pe fani să vină să susţină echipa.

„Trebuie să arătăm că suntem rapidişti şi la eşecuri, nu doar la victorii. E o înfrângere, n-ai ce să faci acum, s-a întâmplat şi la case mai mari. Trebuie să ne revenim! Sunt greşeli pe care sper să nu le repetăm. Echipa a avut un şoc, dar, dacă fanii vor fi lângă noi, vom trece uşor peste asta. Dacă nu, nu va fi bine", a adăugat Şumudică. ■

PUBLICITATE

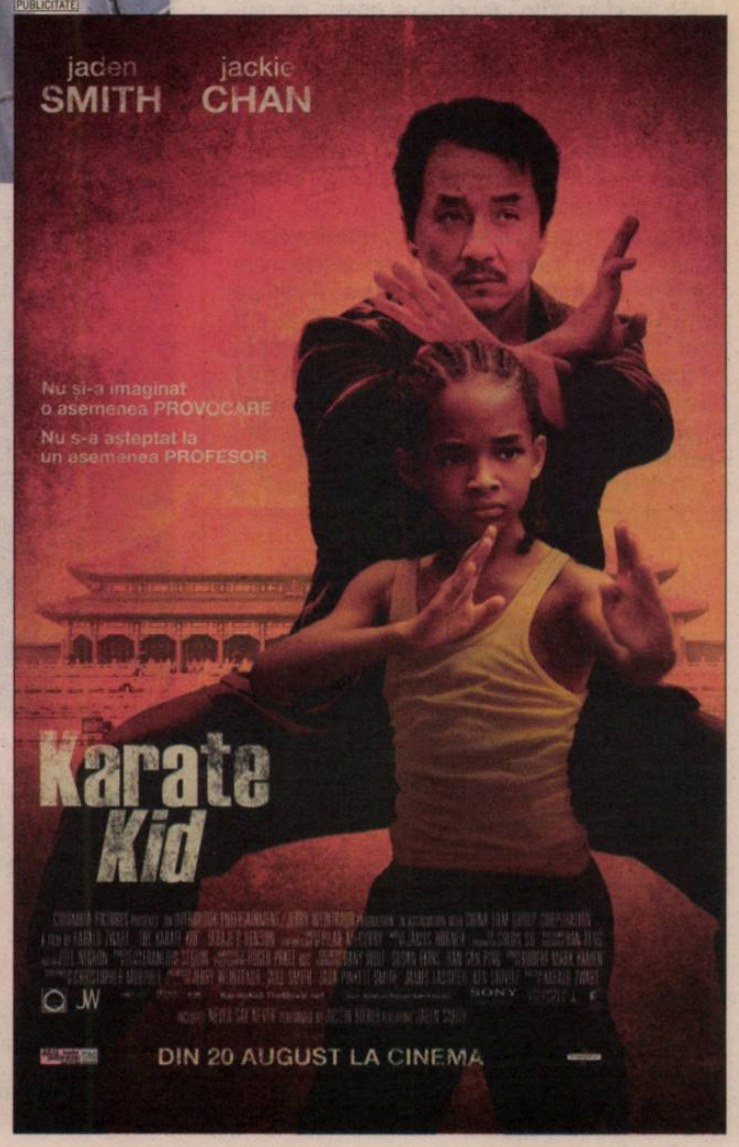

STANDARD – REAL MADRID 1-1

„M-AM SIMȚIT GALACTIC“

Grozav a jucat o repriză contra lui Real Madrid

Lucian DANCIU
redactiacluj@prosport.ro

Grozav a evoluat 45 de minute marți seara pentru Standard Liege, în amicalul cu Real Madrid (scor 1-1), și spune că așteaptă să facă schimb de tricouri cu „galacticii“ într-un meci oficial.

Atacantul Gicu Grozav (19 ani) a avut șansa marți seara să se dueleze cu „galacticii“ de la Real Madrid. Fostul jucător al Unirii Alba Iulia a jucat în prima repriză pe postul de mijlocaș dreapta, însă nu s-a întâlnit pe teren cu Cristiano Ronaldo, care a intrat la pauză. În schimb, Grozav s-a duelat cu patru campioni mondiali, Iker Casillas, Raul Albiol, Sergio Ramos și Alvaro Arbeloa. Meciul s-a terminat 1-1, golurile fiind înscrise de Benteke (77), respectiv Van der Vaart (11).

Grozav spune că a avut emoții contra elevilor lui Jose Mourinho. „Unul dintre visele mele a devenit realitate, am avut ocazia să îl văd pe viu pe Cristiano Ronaldo. Îmi pare rău că nu am jucat în același timp pe teren. Am avut emoții la început, însă pe parcurs mi-au trecut. A fost ceva deosebit pentru mine să fiu înconjurat de atât de multe vedete. M-am simțit galactic. Sper să ajung să joc și într-un meci oficial contra lor și atunci să fac și schimb de tricouri“, a declarat jucătorul lui Standard Liege. ■

7 MECIURI
a jucat Grozav pentru Standard în returul sezonului trecut

Nu este situația ideală pentru fotbalul francez. Principalul meu obiectiv în acest moment este să formez un grup unit, alături de care să încep preliminariile
Laurent Blanc, selecționer Franța

Nu știu cât contează absența lui Ribery, pentru că vom întâlni o echipă a Franței nouă. Dar, desigur, Ribery este un jucător exponențial. Ce e bine este că francezii nu contenesc să aibă probleme
Ionuț Lupescu, director general FRF

Sunt surprins. Aveam impresia că toată lumea voia să întoarcă pagina cu CM. Avem nevoie să ne gândim la viitor. De ce să fim sancționați unii mai mult decât alții?
Patrice Evra, fundaș Franța

Foto: EPA

FRANȚA PIERDE VITEZĂ

Mihai MOLNAR
mihai.molnar@prosport.ro

Pedepsele drastice aplicate de Federația franceză „rebelilor“ de la CM îl determină pe Laurent Blanc să-și schimbe planurile. Selecționerul e obligat să facă mai multe modificări pentru meciul cu România, din 9 octombrie.

„Nu am mai putut să mă opresc din râs când am aflat ce sancțiune am primit. E o mascaradă. Sunt niște clovni!“, a spus Anelka, suspendat 18 meciuri de Federația franceză în urma scandalului de la Cupa Mondială. Nemulțumit a fost și Ribery, suspendat și el trei meciuri: „Nu înțeleg de ce nu am fost pedepsiți toți 23“.

„BAGĂ-ȚI ECHIPA ÎN CUR!“

Explicația e simplă. Marți, Evra, Toulalan și Abidal, singurii prezenți la „judecată“, au dezvăluit ceea ce i-a spus Anelka lui Domenech în pauza meciului cu Mexic: „Bagă-ți echipa în cur! Fă ce vrei cu echipa ta!“. Abidal a fost iertat, Toulalan a primit un singur meci suspendare, iar Evra cinci, pentru că, în calitate de căpitan, și-a sfătuit colegii să nu se mai antreneze în Africa de Sud. Ribery a primit cinci meciuri pentru că nu a fost prezent la comisie.

VOR FI MAI GREOI ÎN ATAC

Pe lângă jucători, va suferi și selecționerul Blanc. Decizia federației îl obligă pe acesta să facă schimbări în echipă, care ne interesează și pe noi în perspectiva duelului din preliminariile CE 2012. În primul rând, e clar că pe 9 octombrie, pe „Stade de France“, românii nu vor da peste Anelka, Evra și Ribery! L'Equipe scrie că Blanc va fi nevoit să apeleze, pentru a suplini absența lui Ribery, la Diaby sau Lass Diarra, jucători mult mai înceți decât mijlocașul lui Bayern München. În apărare, în locul lui Evra există tot două variante: Clichy și Cissokho, primul având șanse mai mari de titularizare. ■

Franța cu România

Nasri a fost operat ieri la genunchi, dar va reveni pe teren până la meciul cu România

ABONEAZĂ-TE LA PROSPORT!
★ „CUMPĂR PROSPORT“ PRIN SMS LA 7533 (7€ fără tva) / 1 LUNĂ
★ ONLINE: WWW.PROSPORT.RO (VISA / MASTERCARD / VISA ELECTRON SAU MAESTRO)
★ PRIN ORDIN DE PLATĂ SAU MANDAT POȘTAL (vezi talonul »)
Contravaloarea abonamentului se poate achita prin ordin de plată la orice bancă sau prin mandat poștal la orice oficiu poștal, în contul Publimedia International - RO76INGB0001000180258927 deschis la ING Bank, sector 1, CIF RO 12530043. Prețul include TVA și taxele de distribuție. Publimedia International își asumă responsabilitatea trimiterii abonamentului către dumneavoastră. Eventualele erori în distribuție nu cad în sarcina noastră, dar trebuie semnalate imediat pe adresa **abonamente@mpg.ro.**

NUME ȘI PRENUME
ADRESA
TEL/FAX EMAIL
■ ProSport 1 lună 26 RON ■ ProSport 3 luni 75 RON ■ ProSport 6 luni 145 RON ■ ProSport 12 luni 285 RON ■ ProSport și Gândul 1 lună 40 RON
Completează talonul de mai sus, decupează-l și trimite-l împreună cu dovada plății pe adresa: Str. Aurel Vlaicu, nr. 62-64 - Departament Abonamente; prin fax: 0318.256.243 sau prin email: abonamente@mpg.ro. Abonamentele plătite până în data de 20 a lunii în curs, vor fi distribuite cu 1 a lunii următoare
■ Nu sunt de acord ca datele mele personale să fie incluse în baza de date cu cititorii produselor editate de Publimedia International, conform Legii 677/2001.

Echipa care a eliminat Steaua din Europa League sezonul trecut este „umilită" de elvețieni

Foto: Răzvan LUPICĂ

„FC GANGSTER TIRASPOL"

Presa elvețiană atacă dur clubul moldovean Sheriff Tiraspol

Robert VĂTAFU
robert.vatafu@prosport.ro

FC Basel se luptă cu Sheriff Tiraspol pentru un loc în grupele Ligii Campionilor, prilej pentru ziarul elvețian Le Temps să atace clubul moldovean și populația acestei țări: „Ar trebui ca acest club de fotbal din Europa Orientală să se numească FC Gangster Tiraspol".

Sheriff Tiraspol, echipa care a blocat drumul Stelei spre primăvara europeană sezonul trecut, este „desființată" acum de presa elvețiană. „Fondat în 1997, clubul este mândria de-o viață a lui Victor Gusan, un rus cu pașaport moldovean, reprezentant direct al tiranului Igor Smirnov, care conduce Transnistria cu o mână de fier de 20 de ani. Acest teritoriu este o enclavă mafiotă situată între Ucraina și Republica Moldova, în care orice trafic este permis, de la țigări la arme sau carne vie. Firma pe care o conduce Gusan, dar în spatele căreia stă, de fapt, fiul lui Smirnov, controlează toată economia Transnistriei: există hipermarketuri Sheriff, lanțuri de fabrici de pâine Sheriff, o firmă de construcții, o distilerie de coniac, unica rețea de telefonie mobilă transnistreană, unicul dealer Mercedes, precum și monopolul TV. Și cum Transnistria avea nevoie de ceva mai mult pentru a exista și a se legitima, în două-trei mișcări s-a ridicat o echipă de fotbal. Rețeta e clară: jucători cumpărați en-gros, un complex sportiv de lux, totul făcut în ruble locale, deoarece regimul emite propria monedă. S-ar putea spune că e rețeta ideală pentru spălarea banilor, dar ar fi, evident, meschin să credem așa ceva", scrie cotidianul elvețian, un atac nemaiîntâlnit până acum la adresa clubului Sheriff Tiraspol.

Meciul tur dintre FC Basel și Sheriff Tiraspol, din play-off-ul Ligii Campionilor, s-a disputat aseară, după închiderea ediției

„BINE AȚI VENIT PE SOVIET PARK"

Totuși, jurnalistul din Țara cantoanelor are și câteva cuvinte de laudă pentru moldoveni: „Trebuie admis că locul în sine arată bine. Trei stadioane, dintre care unul acoperit, omologat de UEFA, în care pot lua loc 14.000 de persoane. Pe urmă, opt terenuri de antrenament și un complex hotelier cu o capacitate de cazare de 250 de locuri completează peisajul". Per total, însă, concluzia e negativă: „Bine ați venit pe Soviet Park! Ar trebui ca acest club să se numească FC Gangster Tiraspol, nu Sheriff Tiraspol!" ■

Foto: AFP

SPANIA

„VOI LUCRA CU CEL MAI BUN ANTRENOR DIN LUME"

Mesut Özil (foto), jucătorul transferat de la Werder Bremen pentru 15 milioane de euro, a fost prezentat ieri de Real Madrid. Özil a spus la plecarea din Germania că Mourinho l-a sunat imediat după parafarea înțelegerii și l-a felicitat. „Voi lucra cu cel mai bun antrenor din lume", a mai declarat fostul mijlocaș al lui Werder Bremen. Özil a semnat cu Real Madrid până în 2016 și va câștiga cinci milioane de euro pe sezon.

GERMANIA

MATTHÄUS: „PĂRINȚII SE RUȘINEAZĂ DIN CAUZA MEA"

După despărțirea de Liliana, părinții lui Lothar Matthäus se simt rușinați de tot ce s-a întâmplat în viața acestuia. "Când merg la cumpărături și văd privirile celor din jur, părinții mei intră în pământ de rușine. Și totul se întâmplă din cauza mea", a spus Matthäus, care s-a retras la Budapesta pentru a scăpa de agitația din Germania. Fostul internațional german nu vrea să se mai întoarcă în țara natală, următoarea destinație fiind, cel mai probabil, Anglia.

LIGA CAMPIONILOR PLAY-OFF (TUR)

Zenit St. Petersburg – Auxerre	**1-0**
(Kerjakov 3)	
Dinamo Kiev - Ajax Amsterdam	**1-1**
(Gusev 66 / Vertonghen 57)	
Rosenborg - FC Copenhaga	**2-1**
(Iversen 23, Henriksen 57 / Gronkjaer 84)	
Sparta Praga - Zilina	**0-2**
(Ceesay 51, Oravec 73)	
Young Boys - Tottenham	**3-2**
(Lulic 4, Bienvenu 13, Hochstrasser 29 / Bassong 42, Pavliucenko 83)	

★Celelalte meciuri s-au terminat după închiderea ediției.

UCRAINA / METALIST HARKOV ȘI KARPATI LVOV AU FOST PENALIZATE CU NOUĂ PUNCTE DIN CAUZA UNUI BLAT DIN 2008

Foto: EPA

„GRANZII NE-AU EXECUTAT"

Președintele lui Metalist, a treia forță din Ucraina, crede că echipa sa a fost pedepsită la ordinul celor de la Șahtior și de la Dinamo

Mihai MOLNAR
mihai.molnar@prosport.ro

Scandal uriaș în fotbalul ucrainean! Metalist Harkov și Karpati Lvov, două echipe importante, au fost „decapitate", marți, de federație, fiind acuzate că au blătuit un meci în 2008.

Metalist Harkov, echipa care a încheiat ultimele patru sezoane pe poziția a treia, imediat după „granzii" Șahtior și Dinamo Kiev, e în prim-planul celui mai mare scandal din ultimii ani, alături de o altă echipă importantă, Karpati Lvov. Marți, Comisia de Disciplină a anunțat un verdict drastic pentru cele două echipe, suspectate că au aranjat un meci din 2008, încheiat cu succesul celor de la Metalist, 4-0. Ambele au fost penalizate cu nouă puncte, în acest sezon, și o amendă de 25.000 de dolari! Iar Yevhen Krasnikov, director la Metalist, și Serghei Laşcenkov, pe atunci fundaș la Karpati (eliminat în acea partidă), au fost suspendați pe viață! Ultimul a recunoscut blatul.

„AM FOST TRANSFORMAȚI ÎN OUTSIDERI"

Oleksandr Yaroslavski (foto, alături de Iulia Timoşenko, premierul Ucrainei), președintele lui Metalist, a pus tunurile pe federație după aflarea sancțiunilor. „S-a sfârșit fair-play-ul în fotbalul ucrainean. Un campionat în care rivalii nedoriți sunt transformați în outsideri printr-o decizie administrativă nu poate fi corect. Incomodam și trebuia să fim eliminați", a spus Yaroslavski. ■

PUBLICITATE

PROGRAM TV ASTĂZI

10:00 / DIRECT
SPORT.RO
Ora exactă în sport. Cu Ioana Cosma

18:00 / DIRECT
EUROSPORT
Tenis: - Turneul WTA de la Montreal, Canada

19:05 / DIRECT
SPORT.RO
Informația. Cu: Vali Moraru

20:10 / DIRECT
EUROSPORT
Tenis: - Turneul WTA de

20:00 / DIRECT
DIGI Sport
Fotbal Europa League: Vaslui - Lille

20:45 / DIRECT
PRO TV
Fotbal Europa League: Steaua - Grasshopper

21:30 / DIRECT
DIGI SPORT PLUS
Fotbal Europa League: Hajduk - Unirea Urziceni

22:00 / DIRECT
DIGI SPORT
Fotbal Europa League: Timişoara - Man. City

ProSport nu-şi asumă răspunderea pentru eventualele schimbări operate între timp în program

TENIS / CAPRIATTI E DIN NOU ÎN FORMĂ

Jennifer Capriatti (foto, în stânga) şi Iva Majoli (foto, în dreapta), foste jucătoare de tenis, au fost surprinse de paparazzi, zilele trecute, pe o plajă din Croaţia. În vârstă de 34 de ani, Capriatti a urmat de curând un tratament de dezintoxicare, din cauza consumului de cocaină.

POLO / ADVERSARI TARI PENTRU CSM ORADEA

Campioana României la polo, CSM Oradea, va evolua în Grupa C a Euroligii, contra formaţiilor Szeged Beton (Ungaria), Primorje Rijeka (Croaţia) şi Montpellier Waterpolo (Franţa). Meciurile sunt programate, în cadrul turneului de la Szeged, între 24 şi 26 septembrie.

BASCHET / FETELE ŞI BĂIEŢII ÎŞI ÎMPART ÎNFRÂNGERILE

Naţionala de baschet masculin a României a pierdut primul meci din preliminariile CE 2011, marţi, la Timişoara, în faţa Azerbaidjanului, cu 86-101 (45-47). Tricolorii mai au un singur meci în turul Grupei B, cu Belarus, la Minsk, pe 21 august, partidele retur fiind în 2011. Naţionala de fete a pierdut şi ea, la Ruma, cu Serbia, scor 87-52, în al doilea meci din Grupa B a preliminariilor CE 2011. Ele vor întâlni Israelul, pe 20 august la Bucureşti.

KAIAC-CANOE / TRICOLORII VÂSLESC SPRE MEDALII

Prima zi a Mondialului de kaiac-canoe ce debutează azi la Poznan (Polonia) aduce în concurs primii tricolori cu şanse la podium. Speranţele se leagă azi de distanţa de 1.000m, unde România ţinteşte top trei la canoe dublu (Victor Mihalachi - Silviu Dumitrescu), probă care are programată azi seriile şi semifinalele, la fel ca cea de canoe simplu (Silviu Simioncencu).

OMNISPORT / PRIMUL MILIONAR DE LA CS DINAMO, TRECUT PE LISTA DISPONIBILIZAŢILOR

PREA ŞMECHER PENTRU DINAMO

Victor Hănescu, cel mai valoros jucător autohton de tenis, va fi pus pe liber, în 2011, de clubul din „Ştefan cel Mare"

Mirela BASESCU
mirela.basescu@prosport.ro

Criza economică nu încetează să lovească lumea sportului, mai ales pe acei performeri care ţin de cluburile sportive militarizate. Astfel, printre victimele actualului sistem se află şi cel mai bun tenismen român, Victor Hănescu (54 ATP), angajat civil la Dinamo.

Vremuri grele pentru sportul românesc, care e nevoit să supravieţuiască la limita decenţei. CS Dinamo se numără printre instituţiile în care efectele crizei lasă urme adânci la nivelul celor ce scriu performanţe. Startul a fost dat de reducerea personalului, după care a urmat trecerea sportivilor în profesional. Totul părea să se liniştească, dar apele s-au învolburat din nou, odată cu ordinul guvernului legat de restructurarea instituţiilor publice şi reducerea cu 25% a numărului de angajaţi.

„HĂNESCU NU STĂ ÎN 1.000 DE LEI"

Rapoarte, analize şi o primă listă cu cei care nu vor mai beneficia de susţinerea financiară a clubului din „Ştefan cel Mare", printre aceştia aflându-se şi Victor Hănescu. „Trebuie să tăiem de undeva, practic suntem legaţi de mâini, mai sunt doi ani până la Olimpiadă. Pe cine sacrificăm şi pe cine nu?! Hănescu nu cred că stă în salariul de 1.000 de lei pe care îl primeşte", explică Elisabeta Lipă, preşedintele CS Dinamo.

2.667.313 dolari a câştigat din tenis Victor Hănescu

Angajat civil la Dinamo Braşov, elevul lui Firicel Tomai va fi astfel pus pe liber, de la 1 ianuarie 2011. „Hănescu nici nu şi-a făcut datoria faţă de club, nu a promovat cu nimic imaginea lui. La Campionatul Naţional nu vine să joace, nu a adus niciun titlu naţional pentru Dinamo, joacă doar pentru el în diferite turnee. Nu pot să renunţ la un sportiv care ar putea avea şanse de medalie la Jocurile Olimpice ca să îl păstrez pe el", continuă Lipă.

În aceeaşi situaţie incertă se află şi Victor Crivoi, legitimat şi el tot la Dinamo Braşov. De altfel, tot de la începutul anului viitor, mai multe secţii, printre care cele de şah, baseball, taekwondo şi karate, nu vor mai beneficia de sprijinul financiar al clubului. „Acestea sunt vremurile pe care le trăim, nu avem ce face. Sperăm ca această criză să nu mai dureze mult şi să revenim la normalitate", conchide multipla campioană olimpică.

Foto: EPA

„VOR AVEA PRIORITATE CEI CARE VOR PERFORMANŢĂ"

Tot pe fondul crizei economice, din 2011 restructurarea se va extinde şi la secţiile olimpice. „Acele secţii care nu vor fi productive vor fi tăiate din schema de finanţare. Vor avea prioritate acei sportivi care îşi doresc performanţă, cei care pot fi potenţiali finalişti la Jocurile Olimpice din 2012", a explicat Elisabeta Lipă (foto), preşedintele CS Dinamo.

PRO SPORT
Fondat 1997; ISSN 1453-3707
Tirajul ProSport este certificat de Biroul Român de Audit al Tirajelor
Tipar: coprint
Telefon: 031.825.1028; Fax: 031.825.1036
www.coprint.ro
PubliMedia International

Redactor-şef:	Dan Filoti	Fotbal intern:	Iulian Vâlvoiu	Director publishing:	Cosmina Noaghea	Foto:	Marius Smădu	Brand Manager:	Lucian Cotreanţi
Redactori-şefi adjuncţi:	Florin Caramavrov, Lucian Lipovan, Matei Udrea	Reporteri speciali:	Alexandru Enciu	Director editorial:	Cristian Hostiuc	Producţie:	Rodica Ghenciu	PR & Events Manager:	Ana Gulie
		Ligi inferioare:	Daniel Remeş	Publisher:	Daniela Radu	Distribuţie:	Dan Apostolache	Sales Coordinator:	Vlad Florea 0318 256 234
Responsabil de număr:	Robert Vătafu	Fotbal extern:	Robert Vătafu	Vânzări:	Nicoleta Nedea	Financiar:	Sorin Dinu	Sales Manager:	Luiza Dobre 0318 256 317
		Sporturi:	Andru Nenciu	Marketing:	Daniela Şerban	HR:	Elena Şerban	Sales Manager Clienţi Directi:	Florin Pleşea 0318.256.232
		Foto:	Alexandru Hojda	Cercetare:	Daniel Secarea	IT:	Bogdan Petre	Traffic manager:	Marina Ţărigrădeanu 0318.256.240
		Art director:	Alexandru Popescu	Dezvoltare:	Simona Drăghici	Administrativ:	Sorin Cârciu		
		Online:	Ciprian Poloni	Prelucrare imagine:	Iulian Popa				
		Organizare:	Sorin Toma						

Redacţie: Bucureşti, Str. Aurel Vlaicu, nr. 62-64. Telefon: 031.825.7300; Fax: 031.825.7385; Abonamente: 0318.256.242/244/332, Fax:0318.256.243
Trimiteţi opiniile dumneavoastră la dialog@prosport.ro

„VOR SĂ-I ALERGE PE ARBITRII“

Fostul arbitru Toma Pleşa explică de ce Tadici şi alţi conducători nu accepta observatori

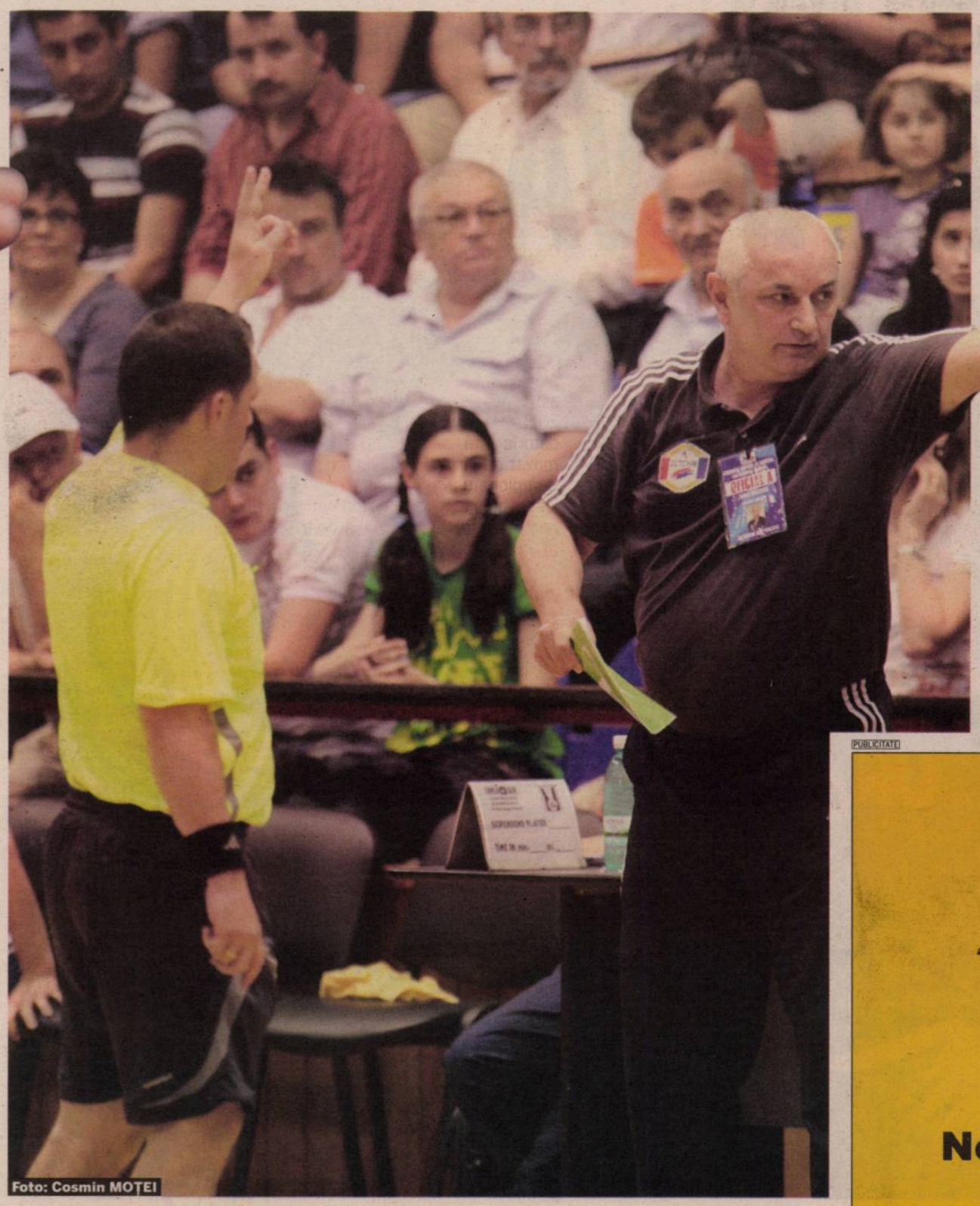

Foto: Cosmin MOŢEI

Marius HUŢU
marius.hutu@prosport.ro

„Gheorghe Tadici nu mai poate alerga arbitrii, iar cluburile nu mai au posibilitatea să facă aranjamente“, au răbufnit unii observatori după ce au fost refuzaţi la meciurile din Liga Naţională de handbal.

Observatorii sunt motiv de ceartă în handbalul românesc în pauza competiţională. Federaţia vrea să-i delege obligatoriu la toate meciurile în viitorul sezon, dar mai multe grupări se împotrivesc, motivând cu criza financiară. Proaspăt admis la examenul de observatori, vâlceanul **Toma Pleşa (foto medalion)**, fost arbitru IHF şi EHF, dezvăluie motivele pentru care anumite cluburi nu-i vor la meci. „Conducătorii au ceva de ascuns. E clar pentru mine, îi deranjează supravegherea. Aşa se pot alerga în continuare arbitrii", a susţinut Pleşa, cu trimitere la Gheorghe Tadici, unul dintre contestatarii introducerii observatorilor. Managerul echipei HC Zalău a evitat să-i răspundă lui Pleşa, întrucât ar putea fi sancţionat de Comisia de Disciplină şi de Apel, din cadrul căreia fac parte şi potenţiali observatori!

> De ce în cursul sezonului trecut au fost maximum zece solicitări de observatori în tot campionatul? Explicaţiile sunt simple: lipsa de eficienţă a observatorului
> **Conducător de club**

BANII, DIRECT ÎN MÂNĂ, NU LA PLIC!

Fostul arbitru vâlcean a ţinut să evidenţieze şi cât ar câştiga un observator: „200 de lei este baremul de meci. Iar cazarea nu ar trebui să depăşească un barem de 75 de lei. Practic, într-o lună, un observator ar câştiga 500-600 de lei, nu 5.000 de lei, cum se spune. Cine pomeneşte de problema cu ciolanul, înseamnă că se pricepe la aşa ceva şi o practică". Pleşa a mai adăugat că, în noul sezon, arbitrii şi observatorii nu mai au voie să ia legătura cu echipa gazdă. „Plata se va face înainte de meci, cu banii direct în mână, nu în plic, în prezenţa observatorului", a conchis Pleşa. ■

STEJAR, EXTREMĂ URGENŢĂ!

Ion Paulică, pilierul naţionalei de rugby, s-a accidentat şi poate rata „dubla" cu Uruguay, pentru calificarea la CM

Mirela BASESCU
mirela.basescu@prosport.ro

Lovitură grea pentru naţionala de rugby a României. Unul dintre pilonii de bază ai pachetului de înaintare, pilierul Ion Paulică (1,78 m şi 117 kg), s-a accidentat şi va lipsi în jur de trei luni.

Bârlădeanul care evoluează pentru London Irish s-a accidentat în prima repriză a meciului cu London Welsh şi a fost diagnosticat cu ruptură musculară triceps membru superior stâng. „Am fost operat, iar muşchiul a fost prins în cot cu două cleme speciale dintr-un aliaj aparte de titan. În 10 zile urmează să îmi scot firele, iar în două luni şi jumăte - trei luni pot juca rugby din nou", a declarat jucătorul pentru frr.ro. Singurul român care evoluează în Guiness Premiership este astfel în pericol de a rata cel mai important meci al anului pentru echipa naţională, cel cu Uruguay. Programată în dublă manşă, pe 6 noiembrie la Montevideo şi pe 22 noiembrie la Bucureşti, partida este decisivă pentru calificarea la Cupa Mondială din 2011, din Noua Zeelandă. ■

PUBLICITATE

Primăria Municipiului București prezintă VIA SPORT

Ne-ați convins să continuăm!

Voi, cei peste 40 000 oameni prezenți până acum pe Via Sport.

Stop trafic!
Pe Kiseleff* se face în continuare sport, până pe 22 august.

Tenis de masă, tenis de picior, baschet, badminton, fusbal.
De vineri seara până duminică după-amiaza.
Ziua sau noaptea, nu contează!

* de la intersecția Bd-ul Kiseleff – Str. Ion Mincu și până la Piața Victoriei

www.viasport.ro

PRO SPORT STR8 APA NOVA Turnabo CAFE Un proiect: eventness

BUD ŞI GABI SZUCS ŞI-AU SPUS ADIO!

La două luni după ce şi-au anunţat logodna, handbalista Gabriella Szucs şi fotbalistul Cristi Bud s-au despărţit în mod amiabil. „Este adevărat, am rupt relaţia", a recunoscut jucătorul echipei CFR Cluj pentru Click. În iunie, Cristi şi Gabriella au petrecut o vacanţă de vis la Paris, acolo unde fotbalistul i-a oferit jucătoarei de la Oltchim inelul de logodnă.

Foto: Răzvan LUPICĂ

RAŢ APELEAZĂ LA VRACI

Fundaşul a suferit o ruptură musculară şi ar putea rata startul preliminariilor CE 2012

Alexandru ENCIU
alexandru.enciu@prosport.ro

Răzvan Lucescu are bătăi de cap înaintea preliminariilor CE 2012. Pe lângă Cristi Chivu, suspendat, naţionala l-ar putea pierde la debut şi pe fundaşul stânga Răzvan Raţ.

Raţ a suferit o ruptură musculară în ultimul minut al meciului de la Donetk cu Karpatî (1-0), disputat luni. „Am alergat după o minge şi am simţit o durere la picior. Marţi după-amiază am efectuat RMN-ul, iar verdictul medicilor a fost ruptură musculară. În mod normal, voi fi refăcut în trei-patru săptămâni, dar voi face tot posibilul să nu ratez debutul naţionalei României în preliminarii", a scris Raţ pe siteul său personal.

SOLUŢII: LATOVLEVICI, NEŞU SAU PANIN

Raţ va încerca să fie pe teren la debutul naţionalei cu ajutorul unui tratament miraculos. El va apela la serviciile celebrei „femei-vraci" Marijana Kovacevic, din Serbia, care va fi adusă la Donetk de oficialii clubului. Marijana a „reparat" mai mulţi fotbalişti celebri, tratamentele sale neconvenţionale şi misterioase dând mai mereu rezultate.

În cazul în care Raţ nu va fi pus pe picioare, Lucescu jr are trei variante de rezervă pentru primele două meciuri din preliminarii (cu Albania, pe 3 septembrie, şi cu Belarus, pe 7 septembrie): Latovlevici (Steaua), Mihăiţă Neşu (FC Utrecht) sau Panin (CFR Cluj). ■

Răzvan Cociş s-a accidentat şi el în meciul de debut al lui Al-Nassr în campionatul Arabiei Saudite, însă, din câte se pare, problema medicală nu este atât de gravă

CE MECIURI AR PUTEA PIERDE RAŢ

Preliminarii CE 2012: cu Albania, pe 3 septembrie (Piatra Neamţ), şi cu Belarus, pe 7 septembrie (Minsk)

Campionatul Ucrainei: minimum trei etape

PĂRERE / LUPESCU AFIRMĂ CĂ SUBIECTUL MUTU NU ESTE DE PRIMĂ IMPORTANŢĂ LA ECHIPA REPREZENTATIVĂ

„RĂZVAN VA CEDA!"

Foto: Alexandru HOJDA

Am greşit faţă de Răzvan că nu l-am anunţat că plec din hotelul naţionalei din Belgrad. Când îmi va expira suspendarea, din partea mea nu vor fi probleme să joc din nou la echipa naţională

Adrian Mutu, (declaraţie făcută într-un interviu acordat ziarului Adevărul)

Mutu este un băiat deştept, cum să nu vrea la naţională? Răzvan o să-l cheme din nou

Dumitru Dragomir, preşedinte LPF

Ce facem dacă după o înfrângere ne supărăm cu toţii şi plecăm la discotecă să bem?

Ionuţ Lupescu, director general FRF

Dumitru Dragomir consideră că Lucescu jr va reveni la sentimente mai bune faţă de Mutu şi îl va chema pe acesta la naţională

Doru GHEORGHIU
doru.gheorghiu@prosport.ro

Andrei NOURESCU
andrei.nourescu@prosport.ro

Preşedintele LPF, Dumitru Dragomir, este convins că Lucescu jr îl va chema din nou pe Mutu la naţională. Pe de altă parte, directorul general al FRF, Ionuţ Lupescu, are o atitudine pesimistă, în timp ce Mircea Sandu adoptă o poziţie diplomată în problema „Mutu".

„Dacă Mutu a zis că îşi doreşte să revină la echipa naţională, este chiar un băiat deştept. El realizează că are nevoie de echipa naţională. Dacă o să-l mai cheme Răzvan? Sincer, eu cred că o să cedeze şi o să-l cheme, pentru că Răzvan are mare nevoie de Mutu la naţională", spune preşedintele LPF, Dumitru Dragomir, care se declară necondiţionat de partea ideii revenirii lui Mutu printre tricolori. La polul opus se situează Ionuţ Lupescu, directorul general al FRF, care consideră că regretele exprimate de Mutu deunăzi în interviul acordat ziarului Adevărul nu sunt suficiente şi că explicaţiile oferite pentru faptul că a părăsit, după 0-5 cu Serbia în Belgrad, hotelul echipei naţionale sunt ciudate.

NAŞUL: „EU AM ŢINUT LEGĂTURA CU MUTU"

„E bizar cum încearcă să justifice Mutu acel episod. Nu avea voie să plece, iar dacă spune că a plecat că era supărat, nu ajunge. Oricum, subiectul reprezentat de Mutu nu e de primă importanţă. Ne aşteaptă trei meciuri de o însemnătate majoră în preliminariile CE 2012. La acestea trebuie să ne gândim acum", spune Lupescu. La rândul său, preşedintele FRF, Mircea Sandu, se declară cumva favorabil ideii revenirii lui Mutu la lot, dar nu o afirmă răspicat: „Am spus mereu că Mutu e un jucător de valoare, care ar putea juca pentru România, dar e responsabilitatea lui Răzvan pe cine convoacă şi pe cine nu. Selecţionerul trebuia să anunţe clar sancţiunea pentru Mutu şi nu s-ar mai fi iscat atâtea controverse. Eu am păstrat legătura cu Mutu. Vorbim când şi când la telefon. Nu suntem supăraţi". Lucescu jr nu a putut fi contactat ieri. ■

28
octombrie
este data la care expiră suspendarea lui Adrian Mutu după „cazul Sibutramina". Mutu pierde astfel partidele din toamna aceasta din preliminariile Euro 2012, respectiv meciurile cu Albania (acasă), Belarus (deplasare) şi Franţa (deplasare)

GILARDINO ANTICIPEAZĂ UN MUTU ÎN FORMĂ

Atacantul Fiorentinei, Alberto Gilardino (foto), a spus că Adrian Mutu îşi doreşte foarte tare să revină cât mai repede pe teren. „Adrian are o dorinţă nebună de a reveni pe teren. După expirarea suspendării, îl vom vedea pe adevăratul Mutu. Trebuie să avem o evoluţie bună în primele două luni, apoi vom vedea. Din noiembrie revine şi Mutu", a afirmat Gilardino. Suspendarea „Briliantului" va expira în luna octombrie.

BIBLIOTECA JUDEŢEANĂ MUREŞ
TÂRGU MUREŞ

EXCLUSIV / DUMITRU DRAGOMIR CREDE CĂ GUVERNUL NU VA MIȘCA NICIUN DEGET PENTRU SPORT

„RĂMÂNEM CU 16 ECHIPE!“

Președintele LPF spune că Unirea Urziceni se va desființa, iar alte trei echipe din Liga I au probleme mari

Andrei NOURESCU
andrei.nourescu@prosport.ro

Dumitru Dragomir nu a putut să-l însoțească pe Mircea Sandu la vizita de marți de la Guvern, deoarece efectua un control medical legat de problemele la spate de care suferă, dar sfătuiește lumea fotbalului să nu-și pună mari speranțe în efectele respectivului demers.

Domnule Dragomir, nu v-ați dus și dumneavoastră cu Mircea Sandu să faceți presiuni la Guvern...
M-aș fi dus, dar am fost la un control medical, mă omoară spatele ăsta...
Dar, sincer, credeți că se va obține ceva? La ce să se aștepte lumea fotbalului?
Să nu se entuziasmeze nimeni prea tare, pentru că nu se va obține mare lucru. După mine, cei din Guvern nu vor face nimic pentru sport.
Vremuri grele... Credeți că se desființează Unirea la finalul sezonului, cum a spus Levi?
Din păcate, da, așa se va întâmpla! Problema este că în Liga I mai sunt încă trei-patru cluburi care sunt în aceeași situație.
Păi, și ce faceți, rămâne Liga I cu 14 echipe?
Cu 14 nu, dar cu 16 da.
Dar Bucșaru a încasat zeci de milioane din Champions League.
Da, dar s-au dus. Nu merge nimic în țara asta. Imobiliarele au căzut, nu mai sunt bani.

„FĂRĂ REZULTATE, ILIE NU REZISTĂ“

De ce n-a putut Ilie Dumitrescu să readucă suporterii la Steaua, așa cum a reușit Pițurcă?
Ilie va face treabă bună acolo, e un antrenor serios. Iar suporterii vor veni, dacă sunt și rezultate. Fără rezultate, nu se poate.
Dar el credeți că ar rezista fără rezultate?
Nu, nici vorbă! Niciun antrenor nu rezistă în Ghencea fără rezultate.
Este adevărat că Gigi Becali face presiuni să vă împăcați?
A făcut, dar nu mai face, a renunțat.
De ce?
Pentru că eu nu am marșat. Nu mai sunt supărat, dar nu voi ceda, voi păstra distanța.
Va suferi Steaua dacă pleacă Bănel?
Nu cred. Eu sunt de părere că pentru Bănel este momentul să plece la o echipă de afară.

„ARBITRII N-AU VALOARE“

V-au cam contrat „Nașu“ și Avram când ați readus în discuție problema arbitrilor străini.
Eu am zis doar că, dacă greșelile vor continua în acest ritm, pentru finalul sezonului voi propune readucerea arbitrilor străini. Dar să sperăm că nu va fi cazul.
De ce credeți că greșesc? Din prostie sau din rea-voință?
Nu, e doar prostie. Greșesc că n-au valoare, avem un corp de arbitri foarte slab. Doar vreo șapte-opt sunt arbitri de calitate.
Cu spatele, când vă vindecați?
Am o discartroză foarte dureroasă, dar cică o pot duce până spre 120-130 de ani...
Nu vă operați?
Am fost la toți doctorii din lume, de la Viena la New York, nu se poate opera ce am eu.
Afacerile merg?
Dau acum drumul la ultimul salon de evenimente, are 1.000 de locuri, este ceva ce nu s-a mai văzut nici în filme, credeți-mă... ■

PREȘEDINTELE TRENDY *Mitică Dragomir ține să fie în pas cu moda: aici poartă o pereche de tenișI Louis Vuitton asortați la o curea aceeași marcă, și o geantă bineînțeles tot Vuitton*

Foto: Bogdan IORDACHE

Biblioteca Județeană
MUREȘ

REPORTAJ

INTERVIU / PREȘEDINTE EFEMER LA CLUBUL LUI GIGI BECALI, IENEI ÎȘI TRĂIEȘTE

„NU MAI E LOCUL MEU

IOAN VIOREL
text și foto

La 73 de ani, Emeric Ienei, fost câștigător al Cupei Campionilor și personaj emblematic al echipei Steaua, simte că fotbalul românesc nu-l mai încape

La 73 de ani arată ca la cel mult 60. Distins, întotdeauna pus la patru ace - chiar și atunci când nu face un scop în sine din a arăta astfel -, Emeric Ienei rămâne unul dintre ultimii domni din fotbalul românesc. Apariția sa pe una dintre terasele din centrul Oradei, unde se poartă discuția, face ca toți clienții și trecătorii, dar toți!, să-și întoarcă măcar pentru o clipă privirea către el. A trecut mai puțin de o săptămână de la ultima despărțire de Steaua, iar acest lucru se simte în vocea unuia dintre cei mai importanți oameni din istoria fotbalului românesc.

Foto: Alexandru HOJDA

Domnule Ienei, nici n-ați apucat bine să deveniți președinte al Stelei, că ați și plecat. Totuși, cunoscându-l pe Gigi Becali, pe undeva nu vă așteptați să se rupă repede căruța?

Ca să fiu sincer, eu am mizat pe prietenia lui Piți cu Becali. Am crezut că se vor înțelege, că Piți va reuși să-l potolească pe patron, dar n-a fost așa. Adevărul este că eu l-am întrebat pe Piți, când am venit, dacă a semnat contractul, iar el mi-a zis: „Încă nu, nea Imi, întâi vreau să-i cer niște clauze, să fiu sigur că nu se mai bagă".

„N-AM VORBIT MULT CU GIGI, CĂ ȘI AȘA MĂ ENERVEAZĂ"

Dumneavoastră sunteți perceput ca un om de teren, v-ați fi descurcat cu munca de birou, ca președinte?

M-aș fi descurcat cu siguranță, nu uitați că am fost și secretar de stat în MTS! Dacă ești președinte, nu trebuie să faci tu tot, există colaboratori care să se ocupe, eu aș fi fost mai degrabă cu organizarea. La fel a fost și la MTS. Acolo l-am chemat pe economist și i-am spus: „Ai grijă ce semnezi și ce-mi dai mie să semnez, pentru că, dacă greșești, o să se întâmple o singură dată, a doua oară nu vei mai avea ocazia!".

Cu Gigi Becali ați vorbit?

Când am plecat, nu. Eu cu el, cât am fost pe-acolo, am stat de vorbă doar cinci minute, la Alba Iulia, la meci. Atât, mai mult nu, pentru că și așa mă enervează! Oricum, nici el n-a insistat, are totuși un respect pentru mine, îl simt.

Chiar așa?

Eu sunt de principiul că patronul trebuie să dea banii, iar, pe de altă parte, să și pretindă. Dar să pretindă omenește. Nu poți să spui despre antrenor sau să-l tratezi ca pe o slugă, pentru că antrenorul, la rândul său, nu are, prin contract, numai obligații, ci și drepturi.

Pițurcă a spus, la despărțirea de Steaua, că Gigi Becali a fost invidios că întreg stadionul a scandat numele lui și al dumneavoastră la meciul cu Craiova și că nu putea suporta așa ceva.

Eu știu?! Dar acum, dacă mă gândesc bine și judecând și după episoade din trecut, cu foști antrenori ai Stelei, s-ar putea ca Piți să aibă dreptate! Păcat că s-a încheiat așa un proiect care începuse frumos. Piți a adus jucători în vara asta pe stilul Stelei din 1986, voia spectacol. Erau jucători tineri, talentați, pe care voia să-i crească...

TEATRU LA BUDAPESTA

În timp ce vorbim, lui Ienei îi sare în ochi clădirea Teatrului de Stat din Oradea, aflată în imediata apropiere. Brusc, schimbă subiectul: „Păcat de teatrul ăsta, de patru ani e în renovare, iar artiștii evoluează în alte locații din oraș. Nu-mi place acolo, sălile alea nu au acustica celei de aici. De-asta nici nu m-am mai dus la spectacole. Când am chef să văd o piesă, mă duc la Budapesta! Am prieteni acolo, îi sun, iar ei îmi procură bilete".

„PROSTIILE" LUI ILIE DUMITRESCU

Credeți că va reuși Ilie Dumitrescu la Steaua?

Eu îi doresc asta din tot sufletul. Am văzut însă că a spus o tâmpenie, anume că va lua campionatul! Cum să spui asta când tu n-ai nici măcar un antrenament la echipă? A, n-a luat nici bani când a venit, altă prostie, pentru că în felul acesta ești deja la mâna patronului. Eu cred că Ilie ar trebui să urmeze drumul început de Piți, însă văd că s-a apucat să spună despre Kapetanos că este singurul atacant de careu din lot. Mă rog, treaba lui, nu vreau să supăr pe nimeni, gata, nu mai vorbesc despre asta.

Se va rezolva problema lui Gigi Becali cu fanii?

În privința asta chiar nu știu ce să zic, dar Gigi trebuie să înțeleagă că el nu va fi niciodată la fel de iubit precum fostele glorii, indiferent ce ar face. În schimb, ar putea să fie respectat, să se facă respectat, dar asta numai de el depinde. Sper să reușească, pentru că el a făcut și lucruri bune la Steaua.

Că tot ați amintit de Steaua din 1986, cum e posibil ca un jucător ca Majearu, care a câștigat atâția bani, să ajungă aproape falit?

Măi, vedeți-vă de treabă, că jucătorii ăia din 1986 nu au câștigat deloc mult! Cine spune că aveau o mulțime de bani spune prostii! Eu am fost acolo și știu mai bine cât se câștiga. Crede-mă, eu am avut noroc de faptul că am antrenat în Ungaria și în Grecia, de acolo am câștigat bani, nu de la Steaua!

Foto: Vlad CONSTANTINESCU

„CFR N-ARE ANTRENOR PE MĂSURA INVESTIȚIILOR"

Haideți să trecem și la echipa națională. Ne calificăm la Euro 2012?

Va fi foarte greu! Din păcate, în ultimii 20 de ani, în fotbalul românesc se face un singur lucru: se urlă!

Bun, și ce ar trebui să se facă?

Păi, în primul rând, până când jocul nu se îmbunătățește, nu văd ce s-ar putea face. Iar jocul și fotbalul românesc se vor însănătoși atunci când se va investi masiv în copii și juniori. Știu, e o placă veche, dar e adevărată. Din nefericire, nu prea mai avem antrenori specializați pe copii și juniori, pentru că la noi toată lumea vrea să antreneze la prima echipă. Iar dintre ăia care mai sunt totuși acolo, mulți renunță din cauza salariilor mici. Puțini realizează cât de importantă este munca unui asemenea antrenor. Practic, doar fenta și driblingul nu se învață, cu astea te naști, în rest totul poate fi antrenat. Mă uit la atacanții ăștia din Liga I, cum închid ochii când dau cu capul în minge! Și ne mai mirăm că naționala este unde este.

„IMI, UGY ERTETTEN HOGY NEM MARADTAL A STEAUANAL"

La fiecare cel mult 10 minute, discuția noastră este întreruptă de câte un cunoscut al lui Ienei. Măcar un salut și câteva cuvinte, dar toți vin să-i strângă mâna. Iar scurtul dialog se poartă exclusiv în limba maghiară. Un exemplu: „Imi, ugy ertetten hogy nem maradtal a Steauanal. Szerintem jo munkat vegeztel volna, sajnalom". Asta ar suna pe românește aproximativ așa: „Imi, am auzit că nu mai ești la Steaua. Ai fi făcut o treabă bună acolo, păcat". La despărțire, întotdeauna tehnicianul nu uită să spună un „Koszonom", adică „Mulțumesc".

Cum vedeți campionatul intern?

Lipsit de profesionalism!

ACUM CELEBRITATEA ACASĂ, PRINTRE PRIETENII DE LA ORADEA

ÎN FOTBALUL ACTUAL!“

CARTE DE VIZITĂ

EMERIC IENEI

Data nașterii: 22 martie 1937
Localitatea: Agriș (Județul Arad)
Post: mijlocaș defensiv
Carieră de jucător: Flamura Roșie Arad (1955-1956), Steaua (1957-1969), Kayserispor (1969-1971); **pentru națională:** 12 meciuri (1959-1964)
Carieră de antrenor: Steaua (1972-1973: secund, 1975-1978, 1983-1984, 1984-1986, 1991, 1993-1994, 1998-2000), FC Bihor (1978-1979), CS Târgoviște (1981-1982), România (1986-1990, 2000), Ungaria (1992-1993), FC Fehervar (1993), Panionios (1995-1996), Univ. Craiova (1996)
Performanțe: trei titluri ca jucător cu Steaua (1960, 1961, 1968), cinci titluri ca antrenor cu Steaua (1976, 1978, 1985, 1986, 1994), Cupa Campionilor Europeni cu Steaua (1986), optimi de Cupă Mondială (1990) și sferturi de Campionat European (2000) cu România

Nu există, în momentul de față, o echipă la care poți spune că există profesionalism sută la sută. Mă refer la toți cei implicați într-un club: jucători, antrenori, președinți, patroni. Apropo, nu dau nume, dar cine are urechi de auzit să audă, un președinte profesionist nu înseamnă un președinte cu gura mare și care să facă turul televiziunilor! munca unei echipe să fie dărâmată de fluierul unui arbitru. Ca să nu mai spun că greșelile de arbitraj de care ar beneficia o echipă care ajunge în cupele europene s-ar întoarce apoi împotriva sa. Acolo nu te mai ajută nimeni. Nici arbitrul, și nici adversarul, că acolo nu se dă nimeni la o parte. Poate și de-asta ieșim atât de repede din Europa!

Și chiar nu avem nicio echipă unde să fie profesionalism adevărat?
După părerea mea, nu. Nici chiar la Cluj, unde Paszkany nu a reușit până acum să aducă un antrenor la nivelul investițiilor pe care le-a făcut. La Steaua 1986, că tot o pomenesc, toți jucătorii, dar absolut toți, erau băieți inteligenți. Vorbesc despre inteligența în joc. Acum? Îi văd pe unii care bagă niște alunecări la rupere pe la centrul terenului. Pentru ce? Ca să iei un cartonaș aiurea? Înainte, jucătorii aveau personalitate. Acum, nu. Și nu doar din vina lor! Dacă dă unul cu călcâiul la meci, a doua zi este băgat în ședință, eventual și pedepsit. Nu e bine! Nu poți să-i iei jucătorului personalitatea, pentru că l-ai omorât! Uite, Piști Covaci, după ce a ajuns la Ajax (echipă care luase deja o dată Cupa Campionilor) și a luat, la rândul său, prima dintre cele două Cupe ale Campionilor cu el pe bancă, a fost întrebat de unii de aici, de acasă, ce le face fotbaliștilor de joacă așa de bine. Iar el a răspuns: „Îi las să joace!“. Foarte corect, le-a lăsat personalitatea, imaginația.

Dintre antrenorii români, care considerați că sunt cei mai valoroși?
Păi, Bölöni, care este și un tip foarte cerebral, Pițurcă, deși uneori este prea oltean, adică prea încăpățânat, iar dintre tineri, Pustai și Sabău. Și Olăroiu cred că este un antrenor bun, dar el și-a arătat limitele la Middlesbrough. Când conduci cu 2-0 și pierzi cu 2-4, apare un semn de întrebare.

Cum vedeți dumneavoastră reușita unui patron de club? Care este ciclul corect pentru ca banii investiți să aducă profit?
Cred că, în primii trei ani, patronul trebuie să investească și să-și facă echipă. Urmează alți trei ani în care trebuie să-și amortizeze investiția. Abia după aceea vine și profitul. Evident, condiția esențială pentru a respecta acest ciclu este să aibă profesioniști la club și un management care să asigure performanța.

Ați mai accepta să lucrați în fotbalul românesc?
Nu prea cred că ar fi momentul. Nu mă refer la toți, dar sunt patroni care nu se pricep, nu percep exact fenomenul, au impresia că ei le știu pe toate, jignesc, iar eu nu vreau să intru în bâlciul ăsta! Nu prea mai e locul meu în fotbalul actual...

BÖLÖNI ȘI PIȚI, CEI MAI BUNI ANTRENORI ROMÂNI

Nu sunteți prea critic?
Nu! Și să-ți mai spun ceva cu preparatorii ăștia fizici, că sunt la modă acum. Bagă jaloane, bune și astea, dar la meci adversarii sunt adevărați, nu jaloane. Nu l-aș da pe Florentin Marinescu pe niciunul dintre preparatorii ăștia. Când a venit el la Steaua, Balint, cu genunchii drepți, nu putea să atingă pământul cu vârful degetelor de la mâini. Peste două luni, punea toată palma!

Ce mai aveți de criticat?
Arbitrajele! Nu se poate ca

Ne ridicăm după două ore. Ar mai avea o grămadă de lucruri de spus, dar îl așteaptă acasă niște oaspeți veniți din Ungaria. Brusc, îl întreb: „Domnule Ienei, ați mai lucra cu Gigi Becali?“. După o clipă de gândire, replică: „Doar într-o anumită conjunctură!“. Uups, deci și nea Imi... Totuși: „În ce conjunctură?“. „Păi, numai dacă ar veni și Pițurcă!“. „Și credeți că Pițurcă mai vine?“. „He, he, he, la cum îl cunosc eu, Piți nu mai vine. Așa că ai răspunsul la întrebare. Păi, ce credeai!?“. ■

CEI TREI MUȘCHETARI

ROMÂNIA VA AVEA ÎN ACEST SEZON TREI REPREZENTANȚI ÎN PRIMA DIVIZIE A CAMPIONATULUI GERMAN. Lui Ciprian Marica (foto, VfB Stuttgart) și Max Nicu (ajuns la Freiburg) li s-a adăugat din acest sezon și tânărul Ioniță, transferat de la Rapid. Atacantul de 20 de ani e ultimul fotbalist român care a luat calea Bundesligii. Deși a semnat cu Köln încă din februarie, a fost lăsat în Grant până la finalul sezonului trecut. Practic, abia mâine ar debuta în campionatul german, dacă tehnicianul Soldo îi va da o șansă, pe teren propriu, în fața nou-promovatei Kaiserslautern. Marica e deja „veteran", la a patra campanie cu Stuttgart, în timp ce Max Nicu e și el la al treilea sezon pe scena Bundesligii. Are două campionate cu Hertha, dar în această vară s-a transferat la Freiburg, după ce berlinezii au retrogradat. (Mihai Molnar)

AU FĂCUT ECONOMIE

Campioana Bayern München nu a cheltuit niciun euro pe transferuri, capitol la care lider este Wolfsburg

Mihai MOLNAR
mihai.molnar@prosport.ro

1.Bundesliga debutează astăzi, de la ora 21:30, cu o înfruntare între ultimele două campioane, Bayern München și Wolfsburg. Dacă bavarezii nu au plătit niciun euro pe transferuri în pauza competițională, „lupii" sunt lideri la acest capitol, cu aproape 24 de milioane de euro cheltuite.

Lotul din sezonul trecut, care i-a adus „dubla" campionat-cupă și o prezență în finala Ligii Campionilor, l-a încântat pe Van Gaal. Așa că olandezul a decis, alături de oficialii lui Bayern, să nu cheltuiască niciun euro pe transferuri! Practic, în afara jucătorilor împrumutați la alte echipe și rechemați acum în lot, bavarezii nu au luat niciun jucător! Capitol la care a excelat fosta campioană, Wolfsburg, hotărâtă să spele rușinea de anul trecut, când a încheiat doar pe locul opt! 24 de milioane de euro au aruncat „lupii" pe piața transferurilor, jumătate din ei dați pe Kjaer, fostul coleg al lui Goian la Palermo.

> Avem un lot complet, cu care putem câștiga din nou titlul. Și în Liga Campionilor putem ajunge din nou foarte sus
> **Louis van Gaal,** antrenor Bayern München

FĂRĂ KHEDIRA ȘI ÖZIL, CU BALLACK ȘI RAUL

Reîntoarcerea lui Ballack la Leverkusen a fost prima mare lovitură a verii în Bundesliga. A urmat Raul, atacantul cu cele mai multe goluri din istoria Realului, luat și el gratis de Schalke, însă Bundesliga a înregistrat și două mari pierderi. Doi fotbaliști care au impresionat la Cupa Mondială, Khedira și Özil, le-au părăsit pe Stuttgart, respectiv Werder, ambii cu destinația Real. Pentru Wolfsburg, pe lângă achiziționarea lui Kjaer, marea lovitură poate fi considerată păstrarea gurilor de foc, Edin Dzeko și Zvjezdan Misimovic, mai ales primul fiind curtat în această vară de echipe mari din Europa. ■

PUTERNICI *Jucătorii lui Bayern au avut un sezon de excepție în 2009-2010*
Foto: EPA

PUBLICITATE

BUNDESLIGA CAMPIONILOR

Formațiile din 1.Bundesliga, față în față, conform programării din prima etapă

BAYERN MÜNCHEN – WOLFSBURG

AZI, 21:30

Antrenor: Louis Van Gaal

Antrenor: Steve McClaren

TRANSFERURI ÎN ACEASTĂ VARĂ

Veniri: Breno, Braafheid, Ottl, Sosa, Alaba, Toni Kroos
Plecări: Rensig, Luca Toni, Gorlitz, Lell, Ekici, Niedermeier

Veniri: Arne Friedrich, Cicero, Mandzukic, Ben Khalifa, Caiuby, Kjaer
Plecări: Rever, Simunek, Martins, Santana, Gentner, Laas, Reiche, Riemer, Adlung, Vlad Munteanu

HOFFENHEIM – WERDER BREMEN

MÂINE, 16:30

Antrenor: Ralf Rangnick

Antrenor: Thomas Schaaf

TRANSFERURI ÎN ACEASTĂ VARĂ

Veniri: Mlapa, Ozcan, Starke, Vestergaard
Plecări: Maicosuel, Wellington, Nilsson, Hildebrand, Zuculini

Veniri: Arnautovici, Felix Kroos, Schindler
Plecări: Vranjes, Abdennour, Niemeyer, Ozil, Futacs, Harnik, Oehrl, Carlos Alberto

BORUSSIA M'GLADBACH – FC NÜRNBERG

MÂINE, 16:30

Antrenor: Michael Frontzeck

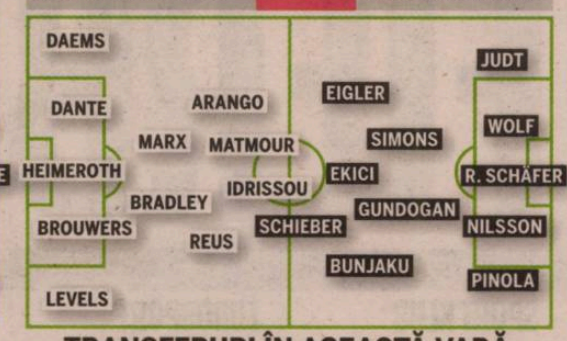

Antrenor: Dieter Hecking

TRANSFERURI ÎN ACEASTĂ VARĂ

Veniri: Schachten, De Camargo, Wissing, Idrissou
Plecări: Colautti, Kleine, Friend, Lohe, Lamidi, Neuville

Veniri: Simons, Per Nilsson, Hegeler, Mak, Sauter, Cohen, Vidosic, Schieber, Okotie, Brown Forbes, Ekici
Plecări: Diekmeier, Breno, Nordtveit, Gygax, Marcel Risse, Choupo-Moting, Ottl, Tavares, Broich, Reinhardt, Mnari

FC KÖLN – KAISERSLAUTERN

MÂINE, 16:30

Antrenor: Zvonimir Soldo

Antrenor: Marco Kurz

TRANSFERURI ÎN ACEASTĂ VARĂ

Veniri: Lanig, Andrezinho, Ioniță, Giannoulis, Jajalo, Buchtmann, Varvodic
Plecări: Matip, Wome, Ishiaku, Maniche, Tosic, Kessler, Nottbeck, Zielinsky, Gardawski

Veniri: Simunek, Jessen, Kirch, Tiffert, Amri, Mitsanski, Petsos, Moravek, Rodnei, Ilicevic, Walch, Stulin, Rivic, Hoffer, Pinheiro, Dzaka
Plecări: Sam, Klinger, Mandjeck, Buchner, Paljic, Pavlovic, Jendrisek, Akcam, Steinhofer

TOP 5 TRANSFERURI:

Simon Kjaer (de la Palermo la Wolfsburg) 12.000.000 €

Mario Mandruzik (de la Dinamo Zagreb la Wolfsburg) 9.000.000 €

Heiko Westermann (de la Hamburg la Schalke) 7.500.000 €

Robert Lewandowski (de la Lech Poznan la Dortmund) 4.000.000 €

Christian Molinaro (de la Juventus la Stuttgart) 3.900.000 €

COTE LA PARIURI PENTRU TITLU:

Bayern München	**1,5**
Werder Bremen	7
Schalke	**8**
Hamburg	14
Wolfsburg	**16**
VfB Stuttgart	16
Leverkusen	**16**
Dortmund	16

BORUSSIA DORTMUND – BAYER LEVERKUSEN

DUMINICĂ, 18:30

Antrenor: Jürgen Klopp

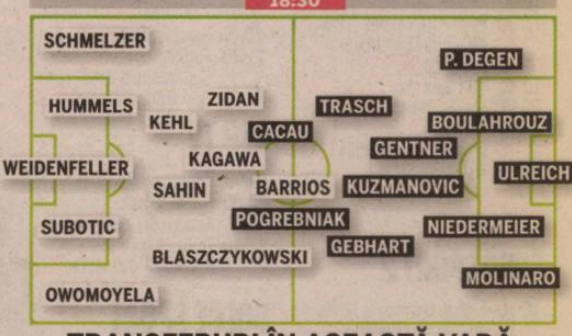

Antrenor: Jupp Heynckes

TRANSFERURI ÎN ACEASTĂ VARĂ

Veniri: Sobiech, Kringe, Robert Lewandowski, Langerak, Kagawa, Piszczek
Plecări: Tinga, Ziegler, Hunemeier, Tyrala, Vrzogic, Sadrijaj, Hottecke, Koch

Veniri: Ballack, Balitsch, Vida, Marcel Risse, Nicolai Jorgensen
Plecări: Dum, Zdebel, Sinkiewicz, Gekas, Toni Kroos, Hegeler, Petsos

FREIBURG – ST. PAULI

MÂINE, 16:30

Antrenor: Robin Dutt

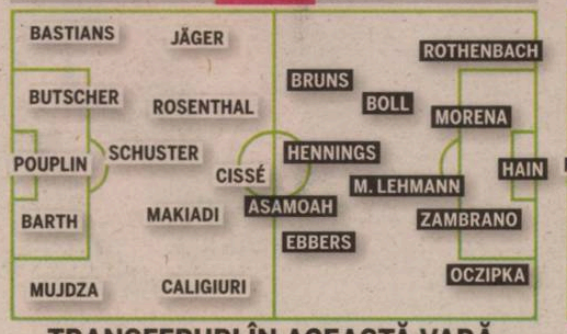

Antrenor: Holger Stanislawski

TRANSFERURI ÎN ACEASTĂ VARĂ

Veniri: Rosenthal, Maximilian Nicu, Pamic, Junior Olie Olie, Williams, Michael Müller
Plecări: Namouchi, Cha Du-Ri, Idrissou, Abdessadki, Glockner, Langer, Sirigu, Targamadze, Uzoma

Veniri: Gerald Asamoah, Bartels, Kessler, Volz, Zambrano
Plecări: Borger, Gouiffe à Goufan, Beaulieu-Bourgault, Meggle, Biermann, Sako

HANNOVER 96 – EINTRACHT FRANKFURT

MÂINE, 16:30

Antrenor: Mirko Slomka

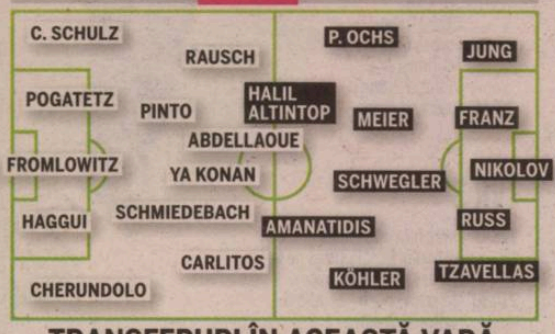

Antrenor: Michael Skibbe

TRANSFERURI ÎN ACEASTĂ VARĂ

Veniri: Pogatetz, Miller, Stoppelkamp, Ron-Robert Zieler, Stindl, Evseev, Avevor, Carlitos
Plecări: Vinicius, Durica, Bruggink, Balitsch, Arouna Kone, Krzynowek, Stajner, Elson, Rosenthal, Balogun, Morten Jensen, Hahne, Zizzo

Veniri: Bellaid, Rode, Gekas, Rossl, Kittel, Tzavelas, Steinhofer
Plecări: Teber, Liberopoulos, Spycher, Proll, Tsoumou, Kruk, Zimmermann, Toski

HAMBURGER SV – SCHALKE 04

MÂINE, 19:30

Antrenor: Armin Veh

Antrenor: Felix Magath

TRANSFERURI ÎN ACEASTĂ VARĂ

Veniri: Diekmeier, Westermann, Maxim Choupo-Moting, Sowah, Tavares, Ben-Hatira, Kacar, Drobny
Plecări: Reinhardt, Berg, Jerome Boateng, Arslan, Beister, Schulz, Sam

Veniri: Escudero, Hoogland, Raul, Papadopoulos, Metzelder, Uchida, Jendrisek, Unnerstall, Pourie
Plecări: Westermann, Reginiussen, Bordon, Holtby, Mineiro, G. Asamoah, Ze Roberto, Rafinha, Moravek, Kuranyi, Yalin, Zambrano, V. Sanchez, Amsif, Grossmüller

FSV MAINZ 05 – VfB STUTTGART

DUMINICĂ, 16:30

Antrenor: Thomas Tuchel

Antrenor: Christian Gross

TRANSFERURI ÎN ACEASTĂ VARĂ

Veniri: Caligiuri, Babangida, Holtby, Szalai, Bell, Vranci, Georgiev, Fuchs, Allagui
Plecări: Wache, Fathi, Hoogland, Rose, Amri, Bogavac

Veniri: Degen, Molinaro, Niedermeier, Harnik, Audel, Funk, Gentner, Ziegler, Elson, Didavi
Plecări: Lehmann, Osorio, Lanig, Hilbert, Hleb, Walch, Khedira, Mandjeck, Fischer, Schieber

ABONEAZĂ-TE LA PROSPORT!

★ „CUMPĂR PROSPORT“ PRIN SMS LA 7533 (7€ fără tva) / 1 LUNĂ
★ ONLINE: WWW.PROSPORT.RO (VISA / MASTERCARD / VISA ELECTRON SAU MAESTRO)
★ PRIN ORDIN DE PLATĂ SAU MANDAT POȘTAL (vezi talonul »)

Contravaloarea abonamentului se poate achita prin ordin de plată la orice bancă sau prin mandat poștal la orice oficiu poștal, în contul Publimedia International - RO76INGB0001000180258927 deschis la ING Bank, sector 1, CIF RO 12530043. Prețul include TVA și taxele de distribuție. Publimedia International își asumă responsabilitatea trimiterii abonamentului către dumneavoastră. Eventualele erori în distribuție nu cad în sarcina noastră, dar trebuie semnalate imediat pe adresa **abonamente@mpg.ro.**

NUME ȘI PRENUME
ADRESA
TEL/FAX EMAIL

■ ProSport 1 lună 26 RON ■ ProSport 3 luni 75 RON ■ ProSport 6 luni 145 RON ■ ProSport 12 luni 285 RON ■ ProSport și Gândul 1 lună 40 RON

Completează talonul de mai sus, decupează-l și trimite-l împreună cu dovada plății pe adresa: Str. Aurel Vlaicu, nr. 62-64 - Departament Abonamente; prin fax: 0318.256.243 sau prin email: abonamente@mpg.ro. Abonamentele plătite până în data de 20 a lunii în curs, vor fi distribuite cu 1 a lunii următoare
■ Nu sunt de acord ca datele mele personale să fie incluse în baza de date cu cititorii produselor editate de Publimedia International, conform Legii 677/2001.

PROGRAM TV

Meciul etapei, Vaslui - Steaua, e transmis de Digi Sport, duminică, de la ora 20:00

FIERBE MOLDOVA

CONFRUNTARE
Stelistul Bogdan Stancu (stânga), pericolul numărul unu pentru Pavlovic și colegii acestuia de la Vaslui

Foto: Dan TĂUȚAN

AZI

SPORT.RO
10:00 Ora exactă în sport cu Ioana Cosma LIVE
12:00 Știri Sport.ro
12:10 Fotbal: Steaua – Grasshopper. Europa League
14:10 Special
15:00 Știri Sport.ro
16:00 Pe bune cu Mihai Mironică și Radu Banciu LIVE
17:00 Ora exactă în sport cu Marius Chican LIVE
18:00 Știri Sport.ro LIVE
19:05 Informația cu Vali Moraru LIVE
20:00 Faceți jocurile - World Poker Tour
21:00 Wrestling RAW
23:00 American Gladiators

TVR 2
8:00 Jocurile Olimpice ale tineretului (reluare)
17:00 Jocurile Olimpice ale tineretului (înregistrare)
17:30 Baschet: România – Israel. Preliminariile CE feminin LIVE

DIGI SPORT
10:00 Fotbal: Juventus - Inter - AC Milan. TIM Trophy
17:30 Fanatik Show LIVE
18:00 Fotbal: Sportul Studențesc - CFR Cluj LIVE
19:45 Fanatik Show LIVE
21:30 Atletism: Diamond League

DIGI SPORT PLUS
08:30 Fotbal: Tottenham - Manchester City
15:00 Fotbal: Bayern München - Schalke 04
18:30 Fotbal: Juventus- Inter- AC Milan. TIM Trophy
22:30 Fotbal: Sevilla – Barcelona. Supercupa Spaniei

SPORT KLUB
04:00 Fotbal: Palmeiras – Vitoria. Copa Sudamericana LIVE
10:00 Fotbal: Internacional – Chivas. Copa Libertadores, finala
14:15 Fotbal: Standard Liege – Lokeren. Campionatul Belgiei
17:00 Fotbal: Palmeiras – Vitoria. Copa Sudamericana
21:30 Fotbal: St Truidense - Standard Liege. Campionatul Belgiei LIVE

EUROSPORT 2
11:00 Tenis: Circuitul Feminin WTA - Turneul de la Montreal
12:30 Fotbal australian: Magazinul fotbalului australian
13:30 Fotbal: Hoffenheim - HSV Hamburg. Campionatul Germaniei - Bundesliga
15:00 Baschet: Serbia - Noua Zeelandă. Turneu Amical Ptuj
16:00 Rugby: Țara Galilor - Australia LIVE
18:15 Rugby: Noua Zeelandă - Africa de Sud LIVE
21:30 Fotbal: Bayern Munchen - Wolfsburg LIVE

EUROSPORT
09:30 Ciclism: Turul Beneluxului Eneco LIVE
11:00 Kaiac-Canoe: Campionatele Mondiale Kaiac-Canoe Poznan, în Polonia LIVE
14:00 Tenis: Circuitul Feminin WTA - Turneul de la Montreal, Canada
15:45 Ciclism: Turul Beneluxului Eneco LIVE
18:00 Caiac-Canoe: Campionatele Mondiale Kaiac-Canoe Poznan, în Polonia
20:10 Tenis: Circuitul Feminin WTA Turneul de la Montreal, Canada LIVE
21:45 Sărituri cu schiurile: Marele Premiu de vară Wisla, în Polonia LIVE

DOLCE SPORT
22:15 Fotbal Portugalias: Academica - Olhanense LIVE

TVR HD
17:00 Jocurile Olimpice ale tineretului (Rezumatul zilei)

MÂINE

SPORT.RO
12:00 Știri Sport.ro
15:00 Știri Sport.ro
15:05 American Gladiators ep.22
16:00 Liga lu' Mitică LIVE
18:00 Rugby Tri Nations 2010 Africa de Sud - Noua Zeelandă LIVE
19:45 Știri Sport.ro
20:00 Liga lu' Mitică LIVE
21:00 Tenis: Cincinnati semifinala 1 LIVE
22:30 Wrestling SMACK

EUROSPORT 2
16:30 Fotbal, Germania: Hoffenheim - Werder Bremen LIVE
18:30 Fotbal, Germania: FC Köln - Kaiserslautern
19:30 Fotbal, Germania: Hamburg - Schalke 04 LIVE
22:00 Sărituri cu schiurile, Polonia

DIGI SPORT
10:00 Rugby: Steaua - Știința Baia Mare
12:15 Premier League World
18:00 Fotbal, Liga I: FCM Tg. Mureș – Dinamo LIVE
20:00 Fanatik Show LIVE
21:30 Fotbal, Supercupa Spaniei, retur: Barcelona – Sevilla LIVE

GSP TV
19:00 Premium Liga (live)
20:00 Fotbal, Liga I: Astra – Craiova LIVE
22:00 Fotbal, Liga I: Pandurii – Gaz Metan LIVE

DOLCE SPORT
23:15 Fotbal, Portugalia: Nacional – Benfica LIVE

EUROSPORT
16:30 Ciclism: Turul Beneluxului LIVE
17:45 Sărituri cu schiurile, Polonia
18:30 Sărituri cu schiurile, Polonia LIVE
20:15 Tenis: WTA Montreal
22:00 Tenis: WTA Montreal LIVE
23:45 Fight Club

SPORT KLUB
15:00 Fotbal, Rusia: Spartak Moscova - Tom Tomsk LIVE
21:00 Fotbal, Belgia: Lokeren - Anderlecht LIVE
00:30 Fotbal, Brazilia: Botafogo - Avai LIVE

SPORT 1
14:15 Fotbal, Anglia 2: Coventry - Derby County LIVE
17:00 Fotbal, Anglia 2: Norwich City - Swansea City LIVE

DIGI SPORT PLUS
17:00 Premier League: Arsenal – Blackpool LIVE
19:15 Premier League: Wigan – Chelsea LIVE
21:15 Atletism IAAF
21:45 Supercupa Italiei: Inter – Roma LIVE

DUMINICĂ

SPORT.RO
3:30 Liga Campionilor la Tenis. Cincinatti, Semifinala 2 LIVE
14:00 Campionatul american de tăiat lemne
15:00 Pariu cu frica
16:00 Liga lu' Mitică LIVE
18:00 Știri Sport.ro LIVE
19:00 Liga Campionilor la Tenis Cincinnati. Finala LIVE
21:00 Știri Sport.ro LIVE
22:00 Liga lu' Mitică LIVE
00:00 Ultimat Fighting Championship, 110 Mirko Cro Cop - Ben Rothwell

SPORT KLUB
17:30 Fotbal, Rusia: Rubin – Saturn LIVE
22:00 Fotbal, Brazilia: Atletico PR – Flamengo LIVE

EUROSPORT
11:15 Kaiac-Canoe: Campionatele Mondiale Poznan, în Polonia LIVE
13:30 Kaiac-Canoe: Campionatele Mondiale Poznan, în Polonia LIVE
15:45 Ciclism: Turul Beneluxului Eneco LIVE
20:30 Tenis: Circuitul Feminin WTA - Turneul de la Montreal, Canada LIVE
22:30 Curse de Mașini: Circuitul de Anduranță Le Mans Hungaroring, Ungaria LIVE

SPORT 1
14:15 Fotbal, Scoția: Hibernian – Rangers LIVE
17:30 Fotbal, Olanda: PSV – AZ LIVE
22:00 Fotbal, Ligue 1 LIVE

EUROSPORT 2
13:30 Fotbal, Germania: Hoffenheim - Werder Bremen
15:00 Fotbal, Germania: Hamburg - Schalke 04
16:30 Fotbal, Germania: Mainz - Stuttgart LIVE
18:30 Fotbal, Germania: Dortmund - Bayer Leverkusen LIVE
22:00 Rugby: Anglia – Irlanda. Cupa Mondială la feminin, faza grupelor
23:00 Fotbal, Germania: Mainz – Stuttgart
00:00 Fotbal, Germania: Dortmund - Bayer Leverkusen

DOLCE SPORT
22:15 Fotbal, Portugalia: FC Porto – Beira Mar

DIGI SPORT
11:00 Handbal: Steaua - „U" Cluj LIVE
13:00 Handbal: Tg. Jiu - Reșița LIVE
15:30 Fotbal, Anglia: Newcastle - Aston Villa LIVE
18:00 Fotbal, Anglia: Fulham - Manchester United LIVE
20:00 Fotbal, Liga I: Vaslui - Steaua LIVE
21:45 Fanatik Show LIVE

DIGI SPORT PLUS
11:30 Fotbal: AC Milan - Juventus
18:00 Rugby: Steaua - Știința Baia Mare
20:30 Handbal masculin: Steaua - U Cluj
22:30 Fotbal, Supercupa Spaniei: Barcelona - Sevilla

GSP TV
18:00 Fotbal, Liga I: „U" Cluj - Oțelul Galați LIVE
22:00 Fotbal, Liga I: FC Timișoara - Victoria Brănești LIVE
23:45 Recursul etapei LIVE

TVR 3
17:00 Tenis feminin. Finala turneului BCR Futures de la București (înregistrare)
22:30 Magazin sportiv. Studioul teritorial Craiova

PRO SPORT Fondat 1997; ISSN 1453-3707
BRAT Tirajul ProSport este certificat de Biroul Român de Audit al Tirajelor
Tipar: coprint
Telefon: 031.825.1028; Fax: 031.825.1036
www.coprint.ro
PubliMedia International

Redactor-șef:	Dan Filoti	Fotbal intern:	Iulian Vâlvoiu	Director publishing:	Cosmina Noaghea	Foto:	Marius Smădu
Redactori-șefi adjuncți:	Florin Caramavrov, Lucian Lipovan, Matei Udrea	Reporteri speciali:	Alexandru Enciu	Director editorial:	Cristian Hostiuc	Producție:	Rodica Ghenciu
		Ligi inferioare:	Daniel Remeș	Publisher:	Daniela Radu	Distribuție:	Dan Apostolache
		Fotbal extern:	Robert Vătafu	Vânzări:	Nicoleta Nedea	Financiar:	Sorin Dinu
		Sporturi:	Andru Nenciu	Marketing:	Daniela Șerban	HR:	Elena Șerban
		Foto:	Alexandru Hojda	Cercetare:	Daniel Secarea	IT:	Bogdan Petre
Responsabil de număr:	Marius Huțu	Art director:	Alexandru Popescu	Dezvoltare:	Simona Drăghici	Administrativ:	Sorin Cârciu
		Online:	Ciprian Poloni	Prelucrare imagine:	Iulian Popa		
		Organizare:	Sorin Toma				

Brand Manager:	Lucian Cotreanți
PR & Events Manager:	Ana Gulie
Sales Coordinator:	Vlad Florea 0318 256 234
Sales Manager:	Luiza Dobre 0318 256 317
Sales Manager Clienti Directi:	Florin Pleșea 0318.256.232
Traffic manager:	Marina Țărigrădeanu 0318.256.240

Redacție: București, Str. Aurel Vlaicu, nr. 62-64. Telefon: 031.825.7300; Fax: 031.825.7385; Abonamente: 0318.256.242/244/332, Fax:0318.256.243
Trimiteți opiniile dumneavoastră la dialog@prosport.ro

CIRCUITELE MORȚII

Sporturile cu motor înseamnă adrenalină, pasiune, dar și tragedii umane

Alexandru BANU
alexandru.banu@protv.ro

Cele mai importante evenimente motorsport înseamnă sute de milioane de euro și milioane de fani, tradiție, momente memorabile, emoții puternice, lifestyle, dar și accidente teribile.

Unele spectaculoase, din care piloții scapă miraculos, de te-ntrebi dacă nu-și vor petrece restul zilelor în biserică. La capătul celălalt al poveștii sunt însă accidente terifiante, care aduc lacrimi și candele pe marginea pistelor.

Ultimul accident groaznic s-a consemnat la sfârșitul săptămânii trecute, la un raliu în California (foto). Un pilot a intrat cu bolidul în fanii dornici de senzații tari care stăteau prea aproape de traseu. Bilanțul a fost necruțător: 8 morți și 12 răniți.

Cel mai dur accident rămâne însă cel de la Le Mans, în 1955, când și-au pierdut viața peste 80 de oameni.

DAKAR... SCAPĂ CINE POATE

24 de piloți au murit din '79 până astăzi. Cei mai mulți au fost motocicliști. Trei au condus camioane în cursă, iar restul mașini.

Neimplicați în cursă au murit 36 de oameni, printre care tehnicieni, mecanici, jurnaliști, ingineri, spectatori (aproape jumătate) și un polițist.

STAFFUL ECHIPELOR

În 1975, la Raliul Safari, trei mecanici ai unui echipaj de intervenție au murit după o coliziune cu un camion parcat în Kenya. Pilotul, și el în mașină, a scăpat.

Trei ani mai târziu, alți doi mecanici au murit în condiții similare la Raliul Monte Carlo.

1987, în Raliul Coastei de Fildeș, copilotul, asistentul, pilotul și navigatorul de la Toyota Rally Sport au murit într-un Cessna 340.

Din nou la Raliul Safari, în 1996, trei mecanici englezi s-au înecat în timp ce încercau să traverseze un râu cu un Land Rover.

FORMULA 1, BÂNTUITĂ DE TRAGEDIA LUI AYRTON SENNA

În 1952 s-a consemnat prima moarte pe un circuit de Formula 1. Englezul Cameron Earl a decedat pe circuitul MIRA din Marea Britanie. În '82, canadianul Gilles Villeneuve (tatăl lui Jacques) moare cu un Ferrari în calificările pentru Grand Prix-ul Belgiei. Tot atunci, au decedat un fotograf și un organizator. În 1994, brazilianul Ayrton Senna și austriacul Roland Ratzenberger mor în calificări, respectiv în cursa propriu-zisă. În prima zi de calificări, Rubens Barrichello avusese și el parte de un accident groaznic, din care a scăpat miraculos. Senna concura pentru Williams și s-a izbit puternic de parapet în curba Tamburello. După moartea acestuia, Prost a spus: „Senna mergea 102% la limită, eu nu ajungeam nici la 90%".

SPECTATORI

Din nou Raliul Safari, 1978! Nouă morți într-un accident încâlcit.

În prima etapă de la raliul Portugaliei '86, Joaquim Santos a nimerit într-un grup de oameni - 3 morți și 30 de răniți.

Bruno Thiry, pilot belgian, a trecut peste o spectatoare la Raliul celor 1.000 de lacuri, în 1995.
La același raliu, un an mai târziu, danezul Kristen Rikhard a intrat cu 40 de km/h într-un grup de spectatori și a luat-o pe drumul greșit. Un om a murit și 36 au fost răniți.

83
de victime

LE MANS

Pierre Levegh a zburat de-a lungul tribunei de la Le Mans cu un Mercedes 300 SLR și, odată cu el, au murit 83 de spectatori, alții 100 fiind răniți! Este cel mai mare dezastru din istoria curselor. Pierre a luat numele Levegh de la tatăl său, fost pilot care a decedat în 1904. În Formula 1 a terminat doar șase curse, cu echipa Talbot.

INDIANAPOLIS

56 de victime

48
de victime

NÜRBURGRING

• Elvețianul Herbert Müller (foto) a murit în 1981 la Nürburgring, în cursa de 1.000 de km, cu un Porsche 908.

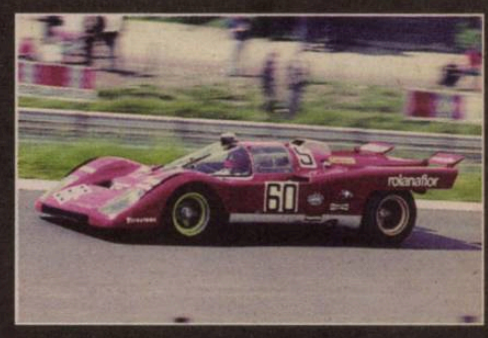

30
de victime

MONZA

În 1955, Alberto Ascari a testat un Ferrari 750 la Monza și a pierdut controlul într-o curbă (foto jos). La câteva minute după accident a murit. Ascari câștigase două campionate mondiale de F1 ('52 și '53), ambele cu Ferrari.

DAYTONA

Neil Bonnet (foto) este una dintre legendele NASCAR. A câștigat 18 curse și a obținut 20 de pole-uri în aproape 20 de ani de curse. Actor și în Days of Thunder, Neil a murit în 1994, în timpul antrenamentelor pentru Daytona 500.

24
de victime

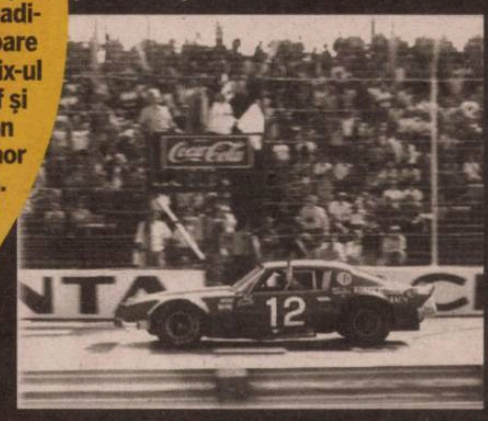

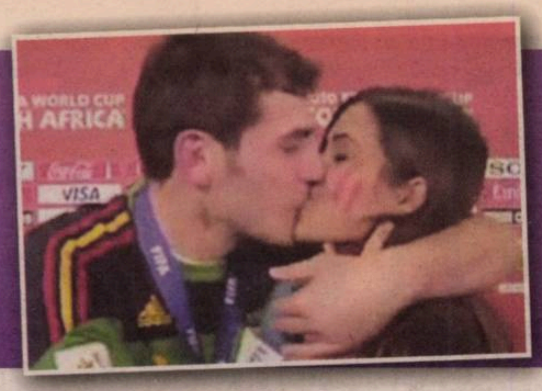

IKER ŞI SARA, UN CUPLU DE AUR

Cel mai în vogă cuplu fotbalist-ziaristă al momentului este format din portarul naţionalei Spaniei, Iker Casillas, şi reporterul de la Telecinco, Sara Carbonero. Cei doi s-au cunoscut anul trecut, în timpul Cupei Confederaţiilor, din Africa de Sud, iar la Cupa Mondială din această vară, Sara l-a urmărit îndeaproape pe iubitul ei. După meciul cu Elveţia, pierdut de Spania cu 0-1, s-a spus că Sara i-a distras atenţia lui Casillas, iar acesta nu s-a putut concentra asupra jocului. Pe urmă, reporterul de la Telecinco a fost considerat aducător de noroc naţionalei iberice, Casillas având evoluţii senzaţionale în Africa de Sud. Punctul culminant al relaţiei dintre cei doi s-a petrecut în timpul unui interviu după finala Cupei Mondiale, când Iker a sărutat-o pe Sara în direct!

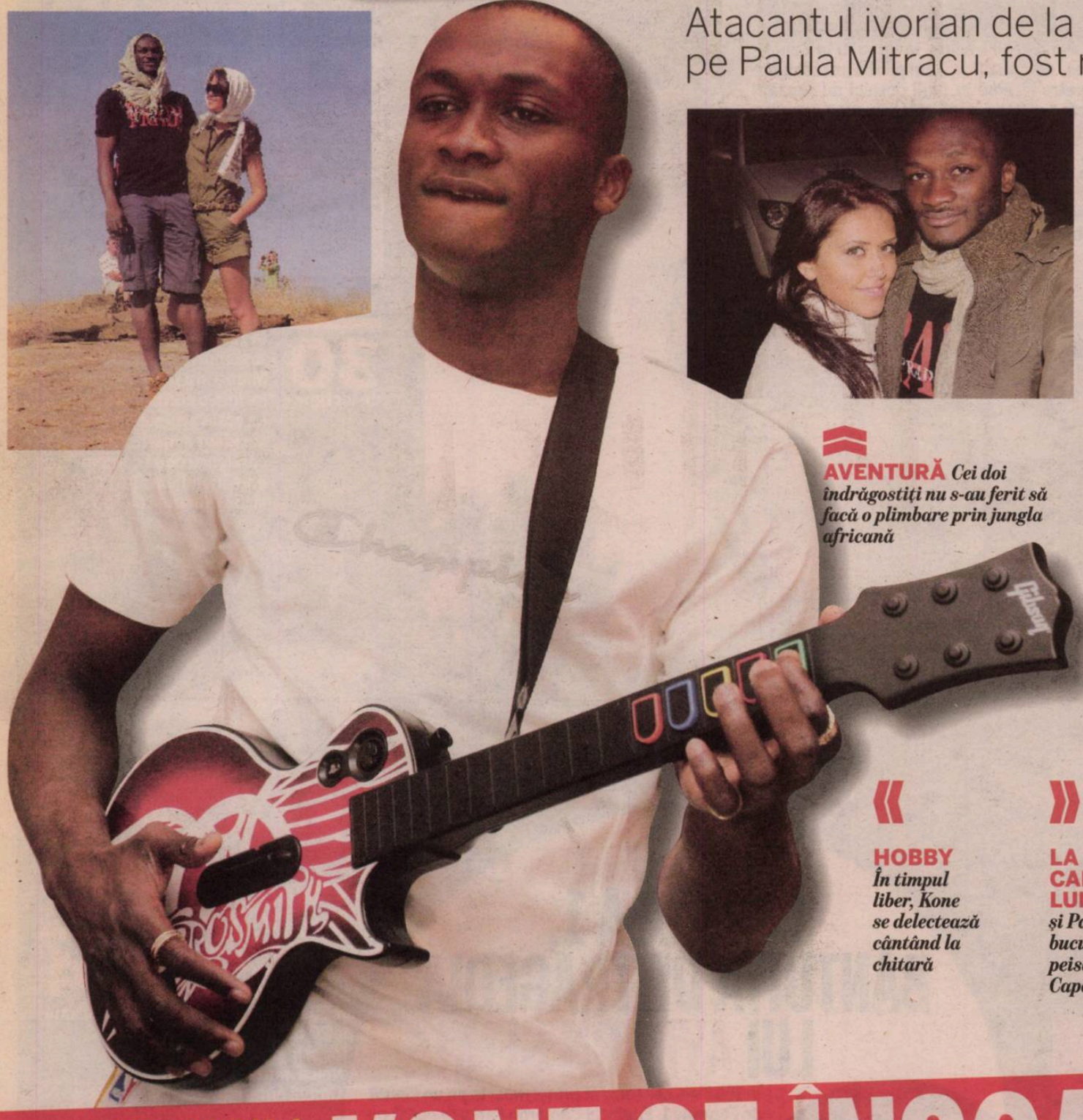

Atacantul ivorian de la CFR a cerut-o de soţie pe Paula Mitracu, fost reporter de televiziune în Cluj

AVENTURĂ *Cei doi îndrăgostiţi nu s-au ferit să facă o plimbare prin jungla africană*

Cristian CUCOLAŞ
cristian.cucolas@prosport.ro

Yssouf Kone iubeşte cu foc o ziaristă română: pe Paula Mitracu, din Alba, cu origini machedone, pe care a cerut-o de curând de soţie. Paula a lucrat până recent ca reporter de televiziune în Cluj-Napoca.

Bântuit de ghinionul accidentărilor, Yssouf Kone zâmbeşte! Nu, nu e nebun, e doar îndrăgostit. Perla din atacul CFR-ului iubeşte cu foc de aproape doi ani o jurnalistă din România, Paula Mitracu. Şi e treabă serioasă, o recunoaşte chiar el. „Din momentul în care am venit în România, în vara lui 2008, mi-au rămas fixaţi ochii pe ea! Am avut de tras, până să o cuceresc, mai bine de un an şi jumătate. A fost cel mai dificil meci, mai ceva decât «dubla» cu Chelsea din Liga Campionilor!", mărturiseşte ivorianul, cu glas sfios, despre iubirea vieţii lui, o româncă având origini machedone.

A SPUS „DA" LA PARIS

Cei doi s-au cunoscut „la serviciu", Paula fiind reporter sportiv la PRO TV Cluj. Ivorianului i s-au aprins călcâiele, nu a dat înapoi, iar în februarie anul acesta a reuşit să o cucerească. După şase luni de iubire cu foc, Kone a cerut-o de soţie la Paris! „Nu mai era el, aşa cum îl ştiu suporterii pe teren, sigur pe ceea ce face! Era emoţionat, se fâstâcea, dar a făcut ca totul să fie perfect!", descrie Paula clipele ce au precedat un DA hotărât. Cei doi au plecat apoi în Africa de Sud, la Campionatul Mondial, dar nu au avut ocazia să ajungă şi în Abidjan (Coasta de Fildeş), de unde e originar Yssouf.

Accidentat grav la genunchiul stâng, în meciul cu Braneştiul, Kone se recuperează în Franţa, la Capbreton. „Ştiu sigur că, la cât sunt de fericit, voi trece foarte repede peste problema mea şi voi reveni alături de colegi", încheie Kone.

« HOBBY *În timpul liber, Kone se delectează cântând la chitară*

» LA CAPĂTUL LUMII *Kone şi Paula s-au bucurat de peisajul de la Cape Town*

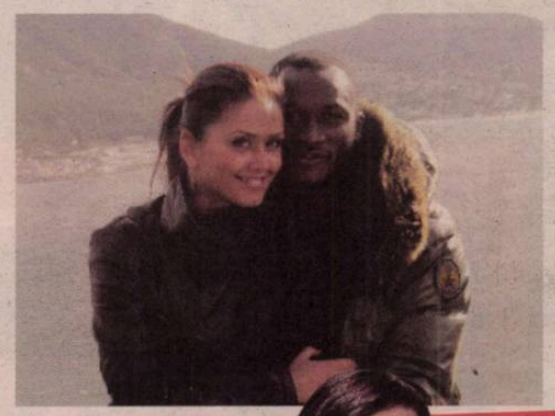

LOVE STORY / YSSOUF KONE S-A ÎNDRĂGOSTIT DE ROMÂNIA ŞI DE O FRUMOASĂ ARDELEANCĂ

KONE SE ÎNSOARĂ CU O ROMÂNCĂ!

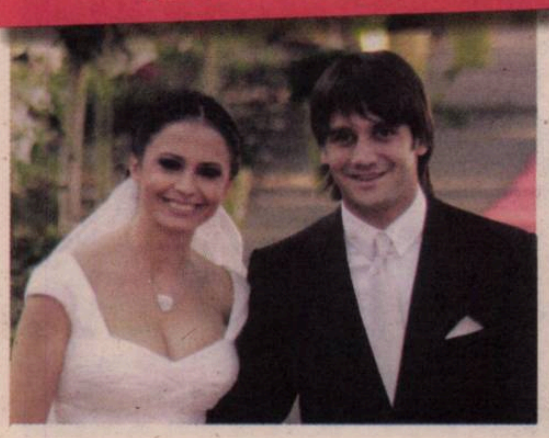

ADELINA A RENUNŢAT LA PRESĂ PENTRU A SE MUTA CU CHIVU LA MILANO

Paula şi Yssouf nu sunt primul cuplu din România ziaristă-fotbalist care-şi unesc destinele. Căpitanul naţionalei, **Cristian Chivu (foto stânga)**, s-a căsătorit în 2008 cu Adelina Elisei, fostă prezentatoare a ştirilor sportive la Antena 1. După nunta cu Chivu, Adelina s-a dedicat exclusiv familiei, mutându-se alături de fotbalist la Milano. Tot în 2008 s-a format şi cuplul **Crina Abrudan – Gabi Popescu (foto centru)**. Deşi sunt împreună de mai bine de doi ani şi locuiesc sub acelaşi acoperiş, prezentatoarea de la Antena 1 şi fostul fotbalist nu se gândesc încă la căsătorie. În fine, în iarna acestui an, fundaşul lui Dinamo, Lucian Goian, s-a logodit cu **Anda Banu (foto dreapta)**, jurnalistă la GSP TV.

Biblioteca Judeteană
MUREŞ
TÂRGU MUREŞ

SPORTUL CFR CLUJ 3-0 1-0 | RAPID GLORIA 2-0 1-0 | TG. MUREŞ DINAMO AZI, 18:00 DIGI | ASTRA CRAIOVA AZI, 20:00 GSP TV | PANDURII GAZ METAN AZI, 22:00 GSP TV | „U“ CLUJ OŢELUL MÂINE, 18:00 GSP TV | VASLUI STEAUA MÂINE, 20:00 DIGI | TIMIŞOARA BRĂNEŞTI MÂINE, 22:00 GSP TV | BRAŞOV URZICENI LUNI, 20:00 DIGI

Numărul 4.009
Sâmbătă, 21 august 2010
16 pagini ◤ Tiraj: 56.616

EDIŢIE NAŢIONALĂ
Editat de **Publimedia International**

601.000 DE CITITORI zilnic (SNA)
1.244.498 DE VIZITATORI unici în iulie (SATI)
pe **www.prosport.ro**

PRO SPORT

Ştim ce înseamnă să fii suporter

www.prosport.ro

BICFALVI, TITULAR LA SFATUL LUI HAGI

Ilie Dumitrescu a ascultat indicaţiile „Regelui”, care a garantat pentru valoarea tânărului mijlocaş adus de el la Steaua

»3

DEZASTRU LA CFR. MANDORLINI ESTE CA ŞI PLECAT

0-3 cu Sportul Studenţesc, doi eliminaţi, multă nervozitate, antrenor fără reacţie, înlocuitori la pândă, patron furibund: iată starea campioanei

»6-7 de **UDREA**

COMANDO PENTRU LIGĂ: GALAMAZ ŞI BILAŞCO!

Steaua are probleme mari în centrul apărării şi a demarat negocierile pentru căpitanul Urziceniului ★ Bilaşco va fi adus pentru a suplini accidentarea lui Kapetanos, dar şi pentru a-i face concurenţă acestuia

de MARIAN: »2-3

A VENIT ŞI VREMEA LUI

Lobonţ, titular la AS Roma!

»13

DANEMARCA S-A DISTANŢAT

Adio Liga Campionilor pentru români!

»5

AROGANŢE COPOS - BADEA

Grigorie e la Rapid, dar e şi al lui Dinamo!

»10

L-A LOVIT CRIZA!

Beckham şi-a dat afară grădinarii

»12

BĂTAIE CRUNTĂ LA BASCHET

Grecia şi Serbia, excluse de la CM?

»15

RET: 1,6 lei

Biblioteca Judeţeană
MUREŞ

www.prosport.ro

ANALIZĂ

Florin CARAMAVROV

JOC PERICULOS

florin.caramavrov
@prosport.ro

DE CE E STEAUA CANDIDATĂ LA TITLU

Steaua 2010 are o clasă peste Steaua 2009. În primul rând, se vede mâna lui Pițurcă: a făcut o echipă disciplinată, a adus jucători care nu sunt senzaționali, dar știu, pot și vor să muncească. În al doilea rând, fotbaliștii din actualul lot au avut cea mai mare perioadă de liniște din istoria Stelei cu Becali patron. ***În ciuda faptului că s-a creat acest cutremur cu plecarea lui Pițurcă, fotbaliștii nu au intrat până acum în gura lui Gigi, și-au văzut de antrenamente și de jocuri, și cu Pițurcă, și cu Dumitrescu.*** Al treilea punct, primordial în viața unei echipe: Steaua și-a recâștigat fanii. Două dintre meciuri s-au jucat cu peste 20.000 de spectatori în tribune și la ambele suporterii au încurajat echipa și au ajutat-o să învingă (cu Craiova și cu Grasshopper).

Luând primul unsprezece la analizat, Steaua a câștigat mult la postul de portar. Pițurcă i-a acordat încredere lui Tătărușanu, un goalkeeper extrem de talentat, care a arătat acest lucru în debutul actualului sezon. ***Anul trecut, atât Tătărușanu, cât și Zapata gafau nepermis, „ajutați" și de ieșirile în decor ale patronului.*** Steaua a început sezonul trecut cu Ninu titular în dreapta apărării și a continuat cu Golanski și Emeghara. Polonezul a părut mai mereu cu gândul la altă echipă, iar nigerianului îi era frică să joace și să pună tare piciorul după perioada mare de inactivitate. Acum, același Emeghara e mai curajos, iar Bonfim pare un concurent serios.

GAURA DIN CENTRUL APĂRĂRII

În centrul apărării s-a trecut repede de la Goian-Ghionea la Baciu-Jelev sau la Parpas-Jelev. Abrudan-Geraldo pare un cuplu mai bun decât ultimele două, dar nu e ok pentru ce își propune Steaua în acest campionat.

În stânga, cu tot respectul pentru Petre Marin, Latovlevici e un mare plus. La mijloc au supraviețuit „aripile" Tănase și Nicoliță și au apărut Răduț, Dorel Stoica și chiar Bicfalvi, câștiguri imense față de Ochirosii, Onicaș sau Toja și, aș îndrăzni, chiar apropiate valoric de Ovidiu Petre.

Atacul e același, cu Kapetanos, Stancu și în așteptare Surdu.

Concluzionând, actuala echipă a lui Dumitrescu, fostă a lui Pițurcă, a câștigat mult prin confirmarea lui Tătărușanu, prin „implanturile" Latovlevici, Răduț, Dorel Stoica și Bicfalvi, prin creșterea tonusului lui Tănase și prin „explozia" lui Bogdan Stancu. Dacă își astupă gaura destul de mare din apărare și dacă grecul Kapetanos revine la forma de anii trecuți, Steaua poate spera la titlu.

SCHIMBĂRI / KAPETANOS STĂ 14 ZILE. STEAUA ARE NEVOIE DE ÎNLOCUITOR

VIN „BILĂ" ȘI GĂLAMAZ

Foto: Alexandru HOJDA

CIRCUMSTANȚE

Accidentarea lui Kapetanos urgentează transferul lui Bilașco. Galamaz va semna și el cu Steaua

Atacantul Unirii Urziceni n-a semnat cu Astra și va alege Steaua. „Gala" are clauză eliberatorie

Bogdan STERIOPOL
bogdan.steriopol@prosport.ro

„Telenovela" jucătorilor de la Unirea Urziceni doriți de Steaua continuă. Puși în gardă și de accidentarea lui Kapetanos, roș-albaștrii au accelerat negocierile pentru aducerea lui Bilașco. Va semna și Galamaz.

Kapetanos are o leziune fibrilară după ce a evoluat în meciul cu Grasshopper. El va rata jocul cu Vaslui, returul de la Zürich și partida cu Timișoara.

GRECUL A PIERDUT CONVOCAREA LA NAȚIONALĂ

Culmea e că Pantelis Kapetanos primise convocare la echipa națională a Greciei pentru „dubla" cu Georgia și cu Letonia. Din cauza accidentării atacantului, steliștii și-au dat seama cât de vulnerabili au devenit în departamentul ofensiv. Stancu și Surdu sunt singurii atacanți din lot, o eventuală indisponibilitate a acestora putând da peste cap planurile lui Ilie Dumitrescu.

În aceste condiții, steliștii au reluat asaltul pentru aducerea unor jucători de la Unirea Urziceni. Bilașco a devenit acum o prioritate pentru Steaua. Acesta nu s-a înțeles cu Ioan Niculae și are mari șanse să semneze zilele următoare cu roș-albaștrii. Mai mult, Galamaz, căpitanul Unirii, deși are o înțelegere cu Astra, beneficiază de o clauză cu termen de o săptămână prin care ar putea semna cu o altă echipă. Și în cazul lui, aceasta ar putea fi Steaua.

JUCĂTORII ȘI-AU DAT ACORDUL VERBAL

Surse ProSport susțin că roș-albaștrii au acordul verbal al jucătorilor, dar totul depinde ca Gigi Becali să se înțeleagă cu patronul Bucșaru la preț. Până acum, finanțatorul a oferit un milion de euro pentru cei doi.

1 milion de euro cere Bucșaru pentru cedarea definitivă a atacantului Bilașco

500 de mii de euro au oferit până acum roș-albaștrii pentru Bilașco

NU POT JUCA ÎN EUROPA LEAGUE

Roș-albaștrii nu vor să mărească suma, deoarece Bilașco și Galamaz au evoluat joi în play-off-ul Europa League și, conform regulamentului, ei nu pot fi utilizați în grupele acestei competiții, unde Steaua are mari șanse să ajungă. În schimb, Apostol, curtat și el de echipa din Ghencea, va putea juca fără probleme, deoarece n-a evoluat pentru Unirea în acest sezon.

Tot PROTV va transmite pe 26 august și meciul-retur de la Zürich

STEAUA A FĂCUT AUDIENȚĂ CÂT TOATE RIVALELE LA UN LOC

Steaua – Grasshopper, meciul transmis joi seară de către PRO TV, a avut o audiență de 10,2 puncte pe publicul urban cu vârste cuprinse între 18 și 49 de ani. Acest lucru înseamnă că echipa din Ghencea a avut cu 141% mai mulți telespectatori decât toate celelalte trei meciuri la un loc, Vaslui – Lille (1,7 puncte), Poli Timișoara - Manchester City (1,9 puncte) și Hajduk Split – Urziceni (0,6 puncte).

SATISFACȚIE / EVOLUȚIA LUI ERIC BICFALVI L-A MULȚUMIT PE TEHNICIANUL STELEI, CARE-L VA TITULARIZA ȘI MÂINE, ÎMPOTRIVA VASLUIULUI

55
este media minutelor jucate de Bicfalvi în cele două meciuri cu Dumitrescu pe bancă

VASLUI	MÂINE, 20:00	STEAUA
Antrenor: Lopez Caro	DIGI SPORT	Antrenor: Ilie Dumitrescu
Sistem de joc: 4-2-3-1		Sistem de joc: 4-2-3-1

HUGO LUZ, R. COSTIN, RIVAS, GENCHEV, POUGA, WESLEY, SURDU, KUCIAK, PAVLOVICI (CPT.), PAPP, L. SÂNMĂRTEAN, MILANOV

BONFIM, NICOLIȚĂ (CPT.), ABRUDAN, D. STOICA, B. STANCU, TĂTĂRUȘANU, BICFALVI, GERALDO, TANASE, LATOVLEVICI

Rezerve: Puia, Campano, Pancu, Annang, Milisavljevic, Adailton, Yero Bello
Absenți: Gerlem, Gladstone, Temwanjera, Cerniauskas (accidentați)

Rezerve: Stanca, Emeghara, Gardoș, Răduț, Păcurar, Anghelov, C. Matei
Absenți: Szekely, Kapetanos (accidentați)

Arbitru: Ovidiu Hațegan (Arad) • **Asistenți:** Ionel Popa (Pașcani) și Zoltan Szekely (Baia Mare) • **Stadion:** Municipal (Vaslui) • **Bilete:** 10 lei - peluze, 15 lei - tribuna a II-a, 20 lei - tribuna I

Foto: Vlad CONSTANTINESCU

BICFALVI, TITULAR LA SFATUL LUI HAGI!

Ilie Dumitrescu l-a folosit pe tânărul mijlocaș în primul unsprezece al meciului cu Grasshopper și la sugestia „Regelui“

Bogdan STERIOPOL
bogdan.steriopol@prosport.ro

Singura surpriză pe care Ilie Dumitrescu i-a pregătit-o prietenului Ciriaco Sforza a fost titularizarea lui Eric Bicfalvi în locul lui Mihai Răduț. Bicfalvi nu s-a mișcat rău și a fost unul dintre cei mai buni fotbaliști de pe teren. Totuși, slăbiciunea noului tehnician al Stelei pentru Eric are un dedesubt interesant: Hagi a fost cel care i-a dat ideea.

Bicfalvi a fost joi seara unul dintre remarcații tribunei. Alături de Tătărușanu, Latovlevici și Bogdan Stancu, Eric a fost printre cei mai buni stelişti și s-a evidențiat în mai multe faze. Constructiv din poziția de închizător, mijlocașul a reușit să-l satisfacă și pe exigentul Ilie Dumitrescu.

Adus de Gică Hagi în Ghencea, în urmă cu trei ani, mijlocașul nu a reușit să se impună după plecarea rapidă a „Regelui”. Împrumutat la Gloria Buzău și alternând apoi evoluțiile pentru prima echipă a Stelei cu cele de la echipa secundă, Bicfalvi s-a transformat, ușor-ușor, într-o reală dezamăgire. Ce nu știa fotbalistul este că în afara lui Hagi, cel care l-a adus în Ghencea, se mai bucura de un fan celebru: Ilie Dumitrescu.

0
meciuri
a bifat Bicfalvi ca titular în mandatul lui Piturcă, timp în care a evoluat în medie trei minute pe partidă

Noul tehnician din Ghencea a discutat cu „Regele” despre calitățile mijlocașului și a rămas încântat de recomandările fostului „decar” al echipei naționale.

ȘEDINȚE SPECIALE LA ANTRENAMENTE

Tocmai de aceea, încă de când a venit la Steaua, Dumitrescu s-a ocupat special de pregătirea lui Bicfalvi. Aproape în fiecare zi a purtat discuții individuale cu acesta, timp în care i-a explicat că este un jucător pe care se bazează și care va fi folosit din ce în ce mai des. Înaintea meciului cu Grasshopper, Ilie chiar a discutat cu Hagi despre ideea sa de a-l titulariza pe Eric, iar „Regele” a încurajat acest demers.

FACE BINE ȘI FAZA DE APĂRARE, ȘI FAZA DE ATAC

Evoluția bună pe care a avut-o cu elvețienii l-a făcut pe Ilie Dumitrescu să se hotărască să-l trimită din primul minut și în deplasarea de mâine, de la Vaslui. Cu Grasshopper, Bicfalvi a avut mai multe șuturi la poartă și a inițiat mai multe situații ofensive, lucru care l-a mulțumit pe antrenorul Stelei. Acesta îl vede pe Eric drept un fotbalist „box-to-box”, care poate să contribuie serios din postura de mijlocaș defensiv atât la faza de apărare, cât și la cea de atac. ■

ÎȘI APĂRĂ CĂPITANUL

Bănel Nicoliță e afectat din cauza fluierăturilor tribunei la meciul cu Grasshopper

Evoluțiile tot mai șterse ale căpitanului Stelei l-au readus pe acesta în gura galeriei. Joi seara, Bănel a fost huiduit în minutul 67, când a fost înlocuit cu Răduț.

După ce în ultimul meci la echipa națională a fost înlocuit de Răzvan Lucescu la mai puțin de 15 minute după ce fusese introdus pe teren, Nicoliță a primit o nouă lovitură la meciul cu Grasshopper. Mijlocașul a fost fluierat și înjurat de mii de suporteri joi seara, iar la final, în vestiar, colegii povesteau că era destul de afectat. Ieri însă, foști sau actuali colegi, dar și oameni din conducere i-au luat apărarea căpitanului din Ghencea.

Gigi Becali chiar a avansat ipoteza conform căreia spectatorii l-ar fi huiduit pe unul dintre adversari, care în momentul schimbării lui Nicoliță ar fi stat pe jos, simulând o accidentare. „A fost o neînțelegere, nu pe el l-au huiduit, ci pe un elvețian, care stătea pe jos. Pe Bănel nu poți să-l jignești niciodată, a făcut atât de multe pentru Steaua, încât nu se pune problema de așa ceva”, a spus finanțatorul stelist. La rândul său, Surdu, care e colegul său de cameră, a precizat: „Nu înțeleg de ce a fost huiduit Bănel, el își face treaba foarte bine și este jucătorul care merită să fie căpitan. E greu să treci cu vederea așa ceva.” ■

Cred că și Bănel a scris o pagină de istorie la Steaua, a fost de multe ori esențial pentru echipă. Merită mai mult respect
Dorin Goian, fundaș Palermo

Bănel a jucat destul de bine, în nota lui, de adevărat luptător, l-am asemănat de multe ori cu Gattuso, păstrând proporțiile
Viorel Păunescu, președinte de onoare Steaua

DEZVĂLUIRI / PROSPORT VĂ PREZINTĂ POVESTEA LUNGANULUI DIN POARTA STELEI CARE A FĂCUT MINUNI ÎN PARTIDA CU GRASSHOPPER

„PENTRU MINE EŞTI NR. 1“

Victor Piţurcă şi Ilie Dumitrescu sunt cei doi antrenori care i-au redat încrederea în el lui Tătăruşanu, recâştigându-l pentru echipă

Florin MARIAN
florin.marian@prosport.ro

Daniel VLAD
daniel.vlad@prosport.ro

Se spune că marile echipe trebuie să aibă şi portari mari. Tătăruşanu a dovedit joi seara, în partida cu Grasshopper, că e mare nu numai la propriu (1,94 metri), dar şi la figurat. ProSport prezintă modul în care lunganul din poarta Stelei a reuşit să se impună ca titular.

Meritul în ceea ce mulţi fani ai Stelei numesc renaşterea lui Tătăruşanu le aparţine celor doi tehniceni ai Stelei care au condus echipa începând din vară. Victor Piţurcă şi Ilie Dumitrescu. Fostul manager al Stelei i-a spus goalkeeperului stelist încă din cantonamentul din Austria: „Ciprian, pentru mine eşti numărul 1!“. Acordându-i-se încredere, portarul roş-albaştrilor s-a liniştit şi a putut să se concentreze mai bine în meciurile în care a evoluat. „Exersează jocul de picior, aici mai ai de muncit“, îl sfătuia Piţi, deficienţă pe care fotbalistul pare s-o fi depăşit, pentru că în partida de joi seară degajările sale cu piciorul au fost precise. După ce Piţurcă a plecat, iar la cârma echipei a venit Ilie Dumitrescu, lui Tătăruşanu i s-a reconfirmat că el va fi portarul de bază al echipei.

STOICHIŢĂ NICI NU-I MAI VORBEA

Deşi preşedintele Helmuth Duckdam îl sfătuise pe Ilie să-l readucă pe Zapata la prima echipă, actualul tehnician a preferat să meargă pe mâna lui Tătăruşanu şi nu a regretat deloc alegerea. Ciprian a scos cel puţin trei goluri ca şi făcute în meciul cu Grasshopper.

Un moment de cotitură pentru Tătăruşanu la Steaua a fost sub conducerea lui Mihai Stoichiţă. Acesta din urmă l-a găsit ţap ispăşitor pentru eliminarea din Cupa României, anul trecut, la Bistriţa. Deşi apărase bine în timpul regulamentar, i se reproşase faptul că nu a apărat nicio lovitură de la 11 metri. De atunci, Stoichiţă nu-l mai înghiţea, raporturile dintre cei doi fiind destul de reci. „Nici nu se salutau. Nici nu-i mai vorbea. Dar acest lucru l-a ambiţionat cel mai mult pe Tătăruşanu. Atunci şi-a spus că trebuie să devină numărul unu la Steaua“, a explicat un fost membru al staffului stelist. ■

INTERVENŢIILE SALVATOARE ÎN MECIUL CU GRASSHOPPER

Min. 22 Ratare monumentală a elveţienilor. Fundaşii centrali ai Stelei greşesc, Voser rămâne singur cu portarul, dar Tătăruşanu întinde foarte bine piciorul şi îşi salvează echipa
Min. 37 Menezes vine foarte bine din spate şi încearcă o execuţie surprinzătoare la colţul scurt, Tătăruşanu este însă foarte bine plasat şi prinde fără probleme
Min. 47 Fază periculoasă pornită de la Voser, mingea ajunge la Renella, care rămâne singur cu Tătăruşanu, portarul Stelei scoate din nou foarte bine, din picioarele adversarului
Min. 50 Ratare uriaşă a elveţienilor. Tătăruşanu scoate din nou din poziţie singur cu adversarul. Ocazia a pornit de pe flancul stâng al Stelei, acolo unde Latovlevici a fost prins prea în faţă

SUFLETIST

LE CUMPĂRĂ MĂNUȘI FOȘTILOR COLEGI DIN COLENTINA

Ciprian Tătărușanu a crescut la Juventus Colentina. Președintele clubului din Liga a II-a, Marian Rusen, se bucură pentru ascensiunea lui Tătărușanu. „Față de Bornescu care a crescut și el aici, Ciprian nu uită de unde a plecat. Își mai vizitează foștii colegi, la portari le ia echipament, mănuși, totul din banii lui", a declarat, ieri, pentru ProSport, Marian Rusen.

ERORI

STEAUA L-A REFUZAT ACUM PATRU ANI! ȘI L-A LUAT PE CARLOS

Tătărușanu ar fi putut ajunge în curtea steliștilor încă de acum patru ani, pe când avea doar 20 de ani. Atunci evolua la Juventus Colentina, dar era și la lotul național sub 21 de ani. Președintele grupării din Liga a II-a a dezvăluit ieri că Tătărușanu fusese propus Stelei în 2006, dar cei care decideau atunci la roș-albaștri au spus că au un alt portar în vizor. Era vorba despre Carlos, celebrul gafeur.

REMEMBER

TUDOR, ULTIMUL PORTAR ROMÂN CARE S-A IMPUS

În ultimii ani, Steaua a mizat foarte mult pe portarii străini, în dauna celor români. Zapata a fost cel mai folosit în sezoanele precedente. Ultimul portar român care s-a impus la Steaua înainte de Tătărușanu a fost Martin Tudor. Acesta a câștigat două titluri de campion cu roș-albaștrii, în 2001 și 2005, și acum e cel care îl pregătește pe Tătărușanu, lucru care explică de altfel și forma bună a lunganului din poarta Stelei.

STATISTICĂ /

ECHIPELE ROMÂNEȘTI AU ADUS NUMAI UN PUNCT ȘI JUMĂTATE ÎN CONTUL COEFICIENTULUI DE ȚARĂ DUPĂ PRIMA MANȘĂ A PLAY-OFF-ULUI

ADIO LIGA CAMPIONILOR?

3
puncte a adus Dinamo în acest sezon, cele mai multe până acum dintre echipele românești

10
puncte au adus Urziceni și Steaua în sezonul trecut, la zestrea României mai contribuind Timișoara (5,5), Dinamo (5), CFR Cluj (3,5) și Vaslui (2,5)

Pare din ce în ce mai greu să depășim Danemarca în clasamentul UEFA. Dacă nu urcăm un loc, din 2012-2013 nu vom mai avea echipă în grupele CL

Alexandru ENCIU
alexandru.enciu@prosport.ro

După fiecare tur al cupelor europene, fotbalul românesc trage linie și calculează punctele acumulate în contul coeficientului de țară. După prima manșă a play-off-ului, situația este departe de a fi roz.

Cu o etapă înaintea intrării în grupele competițiilor continentale, România continuă să rămână pe poziția a 13-a în clasamentul coeficienților UEFA, prima sub linia de accedere în Liga Campionilor. Dacă nu vom urca o poziție, din sezonul 2012-2013 nu vom mai avea direct echipă în grupele Champions League.

ORICE PUNCT SE ÎMPARTE LA ȘASE

Din ultima ciocnire europeană, România s-a ales cu o zestre săracă, de numai un punct și jumătate la coeficientul de țară. Victoria Stelei, cotată cu 1p (în preliminarii punctajul este calculat la jumătate), și egalul Vasluiului, 0,5, au mișcat prea puțin totalul. România are până acum 10,5 puncte strânse, punând la socoteală și bonusul de 4 p ce-i revine Clujului pentru prezența în grupele CL, însă coeficientul sezonului este de doar 1,750 (orice punct se împarte la numărul de echipe cu care am pornit la drum, șase).

Ce echipe mai au în competiție
Danemarca: Copenhaga (CL; 1-2 în manșa tur din play-off, la Rosenborg), Odense (EL; 2-1 acasă cu Motherwell), Brondby (EL; 2-0 în deplasare la Sporting)

România: CFR Cluj (grupele CL), Steaua (EL; 1-0 acasă cu Grasshopper), Vaslui (EL; 0-0 acasă cu Lille), Timișoara (EL; 0-1 acasă cu M. City), Urziceni (EL; 1-4 în deplasare la Split)

DANEZII AU IEȘIT MAI BINE

Pentru noi, ținta rămâne detronarea Danemarcei de pe poziția a 12-a, însă „vikingii" au ieșit mai bine din ultimele meciuri. Brondby a fost performera primului tur din play-off, reușind să câștige cu 2-0 pe terenul lui Sporting Lisabona, iar Odense s-a impus acasă cu 2-1 în fața lui Motherwell. În total, două puncte, care ne-au îndepărtat și mai mult de danezi.

CONDIȚII: EI, NIMIC, NOI, CINCI VICTORII ȘI UN EGAL

Pentru a urca pe 12 e nevoie de un miracol. În primul rând, danezii să nu mai rămână cu nicio echipă în cupele europene, sau cel mult cu una, care să nu facă puncte mai departe (culmea e că au șanse să meargă în grupe cu toate trei echipele rămase). În acest timp, echipele noastre ce vor continua în Europa trebuie să acumuleze minimum 11 puncte (5 victorii și un egal)! Teoretic, se poate. Practic e foarte greu! ■

BĂTAIE ÎN PATRU

Loc	Țară	Coeficient 2010-2011	Echipe rămase/ total	Coeficient total (5 ani)
12.	Danemarca	2,300	3/5	26,150
13.	România	1,750	5/6	24,408
14.	Belgia	1,500	4/5	23,900
15.	Scoția	1,900	4/5	23,441

TEL / CÂȘTIGURILE STELEI DUPĂ MECIUL CU GRASSHOPPER

TĂTĂRUȘANU ȘI LATOVLEVICI, LA NAȚIONALĂ

Probabil că Bănel nu va fi convocat la națională din cauza formei slabe pe care o traversează, însă pe lângă Bogdan Stancu, Steaua îi poate da lotului mare pe Tătărușanu și chiar pe Latovlevici.

Răzvan Lucescu a remarcat și el evoluțiile lui Ciprian Tătărușanu din ultimele partide. Dacă Ciprian va juca bine și la Vaslui, portarul stelist va fi convocat de selecționer pentru „dubla" cu Albania și cu Belarus. Un alt câștig al Stelei după meciul cu Grasshopper e fundașul stânga Iasmin Latovlevici. Acesta se află și el în vizorul lui Răzvan Lucescu, selecționerul căutând de multă vreme un concurent pentru Răzvan Raț. Atât Tătărușanu, cât și Latovlevici au fost componenți ai naționalei sub 21 de ani, dar la echipa de seniori nu au evoluat niciodată. ■

Latovlevici e un jucător senzațional, a jucat atât de bine de când a venit la Steaua! Evoluțiile lui ar trebui să îi pună pe gânduri pe cei de la națională
Dumitru Dumitriu, fost antrenor Steaua

LIGA I

Foto: Dan DUȚĂ

„NE REVENIM CU STEAUA“

Wesley Lopez vede meciul cu Steaua ca pe un nou prilej de confirmare a creșterii de formă a Vasluiului

Adrian ENĂȘOAIE
adrian.enasoaie@prosport.ro

Cel mai bun fotbalist străin al ediției trecute de campionat, brazilianul Wesley Lopez (foto, în galben) crede că de-abia de acum înainte se va vedea pe teren munca noului tehnician de pe banca Vasluiului, Lopez Caro.

Ați reușit un meci bun și un rezultat de egalitate în fața unei echipe mult mai titrate, Lille. Ești mulțumit?

Da. Eu sunt mulțumit pentru că nu am luat gol de la ei. Asta e mare lucru în compania unei echipe de un asemenea calibru. Francezii au arătat multă forță, dar nici noi nu am fost mai prejos.

Ce șanse aveți să mergeți mai departe?

Șansele de calificare rămân egale. Dacă vom marca primii, sunt sigur că ne vom califica mai departe. Avem oameni de atac capabili să-l învingă pe Landreau în retur.

„CARO NU VA FI DAT AFARĂ“

Duminică (n.r. - mâine) urmează un nou meci tare pentru voi. Vine Steaua...

Steaua a început bine sezonul, dar nu e invincibilă. Dacă reușim să îi învingem, atunci veți vedea că anul acesta ne vom bate la titlu. E un meci foarte greu, dar îl vom aborda numai la victorie.

Steaua nu a mai câștigat la Vaslui de doi ani și jumătate...

Și sunt convins că nu o va face nici duminică. La Vaslui au venit câțiva jucători foarte buni, care abia așteaptă să-și arate valoarea.

Se zvonește că Lopez Caro e în pericol de a fi demis...

Nu cred că va fi dat afară. Lopez Caro e un antrenor excelent. O să vedeți și dumneavoastră. Abia de-acum înainte se vor vedea roadele muncii sale.

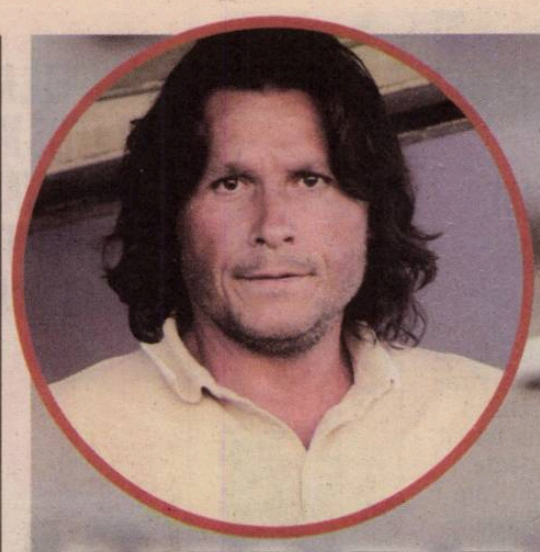

NU PRINDE LIGA!

Șefii CFR-ului doresc să întrerupă colaborarea cu Mandorlini. Napoli are șanse mari să preia campioana

Daniel REMEȘ
daniel.remes@prosport.ro

Rezultatele slabe din acest debut de sezon și jocul prestat de echipă i-au scos din minți pe șefii din Gruia, care vor să dea echipa pe mâna lui Nicolo Napoli. Conducătorii campioanei așteaptă însă ca Mandorlini să își inainteze demisia.

După 0-3 cu Sportul, CFR are cel mai slab start de sezon de când a fost preluată de Arpad Paszkany. Cu numai o victorie în primele cinci etape, Mandorlini are șanse infime să mai continue în Gruia. Italianului i se reproșează jocul slab al echipei, comportamentul arogant cu cei de la club, oboseala jucătorilor și mai ales că a pierdut vestiarul, fiind în conflict cu aproape jumătate din lot. De fapt, șefii din Gruia au decis să-l schimbe pe italian încă de la începutul sezonului, dar s-au lovit de clauza de reziliere de 800.000 de euro. Arpi așteaptă ca Andrea Mandorlini să vină să propună rezilierea contractului, caz în care nu va trebui să mai primească imensa sumă de bani.

NAPOLI: „AȘTEPT SĂ MĂ SUNE PÁSZKANY!“

Cel mai probabil, Mandorlini va fi înlocuit de un conațional al său, Nicolo Napoli, care a și asistat din tribune la partida Sportul – CFR. Napoli are deja un acord verbal cu șefii campioanei, cu care a avut primele discuții acum câteva zile: „Îmi pare rău pentru Mandorlini, dar echipa a jucat foarte slab. Deocamdată nu am vorbit cu cei de la CFR. Mai întâi să plece Mandorlini și apoi aștept să mă sune Paszkany. Aș fi fericit dacă mi s-ar acorda ocazia de a antrena o echipă mare precum CFR”.

PETRESCU VINE MÂINE ÎN ȚARĂ

Tehnicianul lui Kuban Krasnodar, **Dan Petrescu (foto)**, va sosi mâine în țară pentru o vizită de câteva zile. Aflat pe locul I în liga a II-a din Rusia, Petrescu este unul dintre tehnicienii doriți insistent de CFR Cluj pentru a-i lua locul lui Andrea Mandorlini.

joma
PARADOX
Mandorlini păteste la fel ca si Andone. În 2008, „Fălcosul“ a fost dat afară de la CFR înainte ca echipa din Gruia să debuteze în Liga Campionilor

Foto: Bogdan IORDACHE

ASTRA – CRAIOVA

AZI, 20:00 · GSP TV

ASTRA	CRAIOVA
Antrenor: Mihai Stoichiță	Antrenor: Aurel Țicleanu
Sistem de joc: 4-4-2	Sistem de joc: 4-3-3

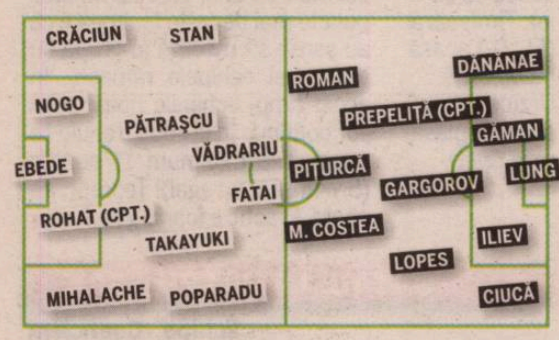

Rezerve: Popa, Mikelini, Tudor, Florea, Lukacs, Paulinho, Mihalcea
Absenți: Strătilă, Bornosuzov (accidentați)

Rezerve: Hotoboc, Stoianof, Dina, Firțulescu, Bărboianu, Gângioveanu, Wobay
Absent: Fl. Costea (accidentat)

Arbitru: Adrian Comănescu (Rm. Vâlcea) • Asistenți: Adrian Ghinguleac (București) și Iulius Timar (Marghita) • Stadion: Astra (Ploiești) • Bilete: 15 lei – tribunele I și a II-a, 25 lei – tribuna 0

PANDURI – GAZ METAN

AZI, 22:00 · GSP TV

PANDURI	GAZ METAN
Antrenor: Ionuț Badea	Antrenor: Cristian Pustai
Sistem de joc: 4-4-2	Sistem de joc: 4-2-3-1

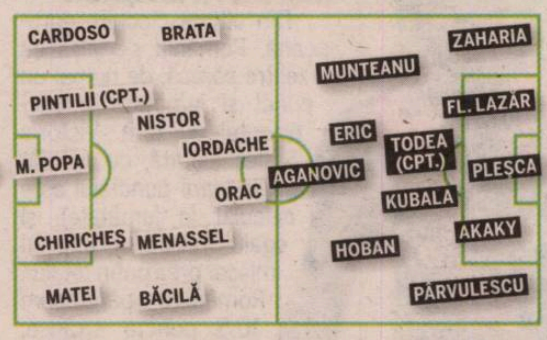

Rezerve: Mingote, Voiculeț, Viera, Apostu, Hidișan, Ilie Iordache, Grecu
Absenți: -

Rezerve: Portnoș, Trtovac, Lițu, Silvășan, Prekop, Markovic, R. Miclea
Absent: Buchta (accidentat)

Arbitru: Alexandru Tudor (București) • Asistenți: Ovidiu Artene și Daniel Hulubei (ambii din Vaslui) • Stadion: „Tudor Vladimirescu” (Tg. Jiu) • Bilete: 5 lei – peluze, 15 lei – tribunele I și a II-a, 20 lei – tribuna 0, 30 lei – tribuna VIP

„U“ CLUJ – OȚELUL

MÂINE, 18:00 · GSP TV

„U“ CLUJ	OȚELUL
Antrenor: Marian Pană	Antrenor: Dorinel Munteanu
Sistem de joc: 4-4-2	Sistem de joc: 4-2-3-1

Rezerve: Bosneag, Buhuș, Ad. Ionescu, Tobă, Acosta, Machado, Izvoranu
Absent: Balde (suspendat)

Rezerve: Abraham, Cârjă, Iorga, Borbely, Viglianti, Perendija, S. Ilie
Absenți: -

Arbitru: Mugurel Drăgănescu (Breaza) • Asistenți: Mircea Orbuleț și Valentin Avram (ambii din București) • Stadion: Cetate (Alba Iulia) Bilete: 15 lei – tribuna a II-a, 20 lei – tribuna I (sectoarele 7 și 36), 25 lei – tribuna I (sectoarele 1, 6, 37, 38 și 39), 30 lei – tribuna I (sectoarele 2, 3, 4 și 5)

TIMIȘOARA – BRĂNEȘTI

MÂINE, 22:00 · GSP TV

TIMIȘOARA	BRĂNEȘTI
Antrenor: Vladimir Petrovic	Antrenor: Ilie Stan
Sistem de joc: 4-2-3-1	Sistem de joc: 4-4-2

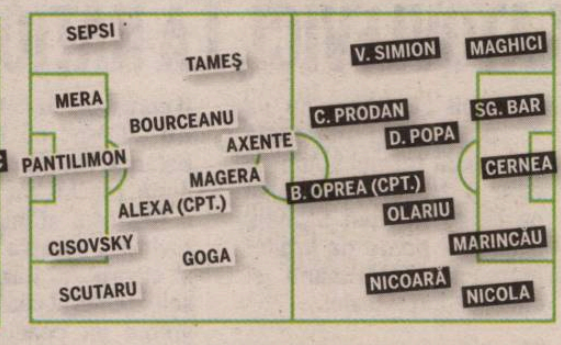

Rezerve: Taborda, Dukic, Luchin, Contra, Zicu, Chiacu, Curtean
Absent: Mansour (accidentat)

Rezerve: Stoicescu, Al. Iacob, Ispir, V. Negru, Novac, Zuluf, C. Coman
Absent: Velicu (accidentat)

Arbitru: Robert Dumitru (Brașov) • Asistenți: Aurel Oniță și Sebastian Stoianov (ambii din Constanța) • Stadion: „Dan Păltinișanu” (Timișoara) • Bilete: 8 lei – Peluza Nord, 10 lei – Peluza Sud, 15 lei – tribunele I și a II-a, 25 lei – tribuna 0, 200 lei – loje, 250 lei – tribuna VIP

„FOTBALIŞTII, IMPOTENŢI! REZULTATE DE CACAO!“

Paszkany şi-a făcut praf antrenorul şi fotbaliştii după ruşinea din Regie

Corina MLĂDINOIU
corina.mladinoiu@prosport.ro

La finalul meciului cu Sportul, patronul Arpad Paszkany a criticat dur evoluţiile CFR-ului din acest sezon şi a ţinut să precizeze că rezultatele muncii depuse de Mandorlini în această vară sunt „de cacao”.

Paszkany s-a luat de jucători, pe care i-a făcut „bucătari şi mecanici”, dar a precizat că, cel puţin pentru moment, Mandorlini rămâne la echipă. „Am vorbit în timpul meciului cu preşedintele Iuliu Mureşan. Era ca şi cum nişte băieţi care nu au prea multe în comun cu fotbalul au luat tricourile jucătorilor noştri şi au intrat pe teren. Parcă erau bucătari, mecanici, orice altceva decât fotbalişti. E vorba de impotenţă fotbalistică. Dacă aş schimba antrenorul acum, cel nou ar avea un alibi. Vine după un 0-3 în campionat, nu a făcut el pregătirea de vară. Am mai făcut aşa şi ştiu cum se întâmplă. Deocamdată îi las pe cei care au făcut pregătirea, dar rezultatele se văd... Sunt de cacao! Mandorlini rămâne. Am explicat deja. Dacă e ruşine, să fie ruşinea lor“, a declarat Arpad Paszkany. ■

Ultimul eşec la scor al CFR-ului în Liga I s-a petrecut pe 23 martie 2009, 1-4 cu Universitatea Craiova

NEBUNIE ÎN REGIE

ARTIST *Tibi Bălan a arătat încă o dată de ce a fost titular în Liga Campionilor la Unirea Urziceni*

Foto: Bogdan IORDACHE

Mandorlini o să-şi ia viteză după meciul cu Sportul. Are 50% şanse să rămână şi etapa viitoare. Singurul care poate veni la Cluj acum este Piţurcă
Dumitru Dragomir, preşedinte LPF

Meciul a fost un dezastru. Trebuie făcut ceva, dar nu pot să vă spun nimic momentan. Până mâine (n. r. - azi) vom lua o decizie
Iuliu Mureşan, preşedinte CFR Cluj

Le-am spus băieţilor înainte de meci că trebuie să învingem, pentru că CFR nu a jucat nimic în acest sezon
Tibor Selymeş, antrenor Sportul

Dezastrul suferit aseară de campioană, 0-3 cu nou-promovata Sportul, dar şi evoluţia penibilă a oaspeţilor au pecetluit soarta lui Mandorlini

Corina MLĂDINOIU
corina.mladinoiu@prosport.ro

Matei UDREA
matei.udrea@prosport.ro

Sportul Studenţesc a furnizat ieri, în Regie, una dintre „bombele” începutului de sezon, învingând cu 3-0 (1-0) campioana CFR Cluj. După eşecul de aseară, italianul Mandorlini are clipele numărate pe banca formaţiei lui Paszkany.

Meciul a fost marcat de excelenta prestaţie a „studenţilor”, ruşinoasa evoluţie a vedetelor de la ardeleni şi gravele greşeli ale lui Radu Petrescu, arbitrul de centru. Oaspeţii au terminat meciul cu doi jucători eliminaţi. Prestaţia centralului n-a viciat rezultatul, dar măcar unul dintre cele două cartonaşe roşii acordate clujenilor a fost pripit. În schimb, Sportul a avut un penalty neacordat în minutul 89. În minutul 31, la una dintre fazele controversate, Tibor Selymes, antrenorul Sportului, a fost eliminat pentru proteste.

ATITUDINEA CLUJENILOR, BIZARĂ

Clujenii s-au comportat ciudat de apatic, nefiind capabili să pună vreo clipă probleme adversarilor. Întreaga echipă a părut de acord cu gândul că e nevoie de un nou antrenor. Sixto Peralta a reapărut ieri, după foarte mult timp, în echipa clujeană. Argentinianul a fost dat afară de conducere astă-vară, deoarece avea salariul prea mare. Peralta a refuzat să plece însă, agăţându-se de contract, iar ieri a reapărut în echipă în repriza secundă, când Mandorlini simţea deja înfrângerea şi demiterea sa în aer. Triumfală a fost, în schimb, revenirea lui Pătraşcu la Sportul, după 11 ani de preumblări prin campionatele străine.

Nicolo Napoli s-a afişat la meci cu un grup exotic de italieni. Unul dintre aceştia era aproape în fundul gol, blugii dezvelindu-i posteriorul, în timp ce un altul avea o pereche de bermude cu câteva numere mai mică. Din preajma lui Napoli nu putea lipsi, bineînţeles, Claudio Zambon, „prietenul” timişorenilor. Printre prezenţele-surpriză: Radu Voina, selecţionerul naţionalei feminine de handbal feminin: „N-am mai fost aici de 30 ani”. ■

SPORTUL STUD.	3-0 (1-0)	CFR CLUJ
Antrenor: Tibor Selymes		Antrenor: Andrea Mandorlini

'23 T. BĂLAN • 1-0
'60 T. BĂLAN • 2-0
'63 PĂTRAŞCU • 3-0

12. V. NICULESCU ★★		1. NUNO CLARO ■
15. CIUPE ★★		2. TONY ★ '62
24. PATRICHE ★★		20. CADU ★ '80
13. GHINGA ★★		15. ALCANTARA ★
23. MAXIM ★★★		4. PANIN ★
30. IRIMIA ★★★		16. BASTOS ★ '51
(22. POSTOLACHE, '89)		31. DANI ★
7. PĂTRAŞCU ★★★		(8. KIVUVU, '46) ★
(19. CRUCERU, '72) ★★		19. CULIO ★
28. T. BĂLAN ★★★★		(18. PERALTA, '46) ★
(5. D. LUNG, '71) ★★		10. DEAC ★
10. FERFELEA ★★★		9. TRAORE ★ '73
20. VARGA ★★★		28. E. KONE ■
9. CURELEA ★★★		(85. BUD, '61) ★

Rezerve: 33. Viciu, 8. Nae, 18. Chihaia, 4. Cazan

Rezerve: 44. Stăncioiu, 66. Edimar, 13. Piccolo, 22. Hora

Jucătorul meciului: T. BĂLAN ★★★★

Arbitru: Radu Petrescu ■ (Bucureşti) • Asistenţi: Sebastian Gheorghe ★★ (Suceava) şi Adrian Vidan ★★ (Bucureşti) • Stadion: Sportul (Bucureşti) • Spectatori: 2.500

PE BUNE

Mihai MIRONICĂ
mihai.mironica@protv.ro

TIBOR, PUI DE DAC

Arta duplicităţii a fost dusă pe cele mai înalte culmi de briganzii fotbalului românesc, arbitrii. Ieri a trebuit să mai suportăm o demonstraţie în acest sens. La câţiva metri sub privirea arbitrului Radu Petrescu, Culio îl calcă pe Irimia de la Sportul în cel mai golănesc mod în care poate un zidar argentinian. Instantaneu, Petrescu îşi îndreaptă privirea în direcţia opusă, aşa cum cere manualul arbitrului cocoşat de atâta obedienţă. ***Oricine se uită la meciurile CFR-ului ştie că domnul Culio, care după seara magică de acum doi ani de pe Olimpico este într-un picaj continuu, calcă totul în picioare fără ca niciun arbitru să-l deranjeze pe acest Maradona al mistriei.*** Pentru ca grotescul să fie desăvârşit, un balaur al acestei caste infame a arbitrilor, Huzu, a spus că roşul nu se impunea pentru că faza trebuie judecată „în complexitatea jocului”. Eliminarea lui Cadu şi penalty-ul nedat Sportului la un fault făcut asupra lui Curelea sunt deja semne că Radu Petrescu este şi el purtător al sindromului Colţescu.

„Aceasta e Selymes Tibor. S-o crescut cu tata”, spunea un puşti maghiar care privea spre un tablou cu naţionala României la meciul cu Argentina şi pentru care Hagi, Popescu sau Dumitrescu erau detalii pe lângă Tibor. ***Maghiarul care a jucat în cea mai frumoasă naţională a României este acum port-stindardul românismului în Liga I.*** În aceste vremuri în care orice echipă comunală care se respectă trebuie să aibă un bulgar sau un african în lot, Selymes, doar cu români în lot, a trimis la podea colosul internaţionalist al lui Paszkany. Asta e, Pătraşcu vine în ţară, intră şi dă gol, De Zerbi sau Kivuvu au nevoie de secole de acomodare. Înainte de escapada din Regie, Mandorlini mai primise un sărut „de protecţie” de la Paszkany. Italianul ar fi trebuit să ştie însă de la el de acasă că atunci când Don Corleone sărută pe cineva, e semn rău...

CONCEICAO ÎŞI FACE VACANŢA ÎN ROMÂNIA!

La partida Sportul - CFR a asistat şi portughezul Antonio Conceicao. „Sunt în vacanţă în România, stau câteva zile, mă plimb pe stadioane. Am fost şi la Steaua...”, susţinea Conceicao, care era însoţit de Semedo. Coincidenţă, Conceicao a „aterizat” însă exact la un meci între două echipe ai căror antrenori, Selymes şi Mandorlini, aveau posturile în pericol.

PUBLICITATE

LIGA I

www.prosport.ro

GAZ METAN
este liderul surpriză al Ligii I

Loc	Echipa	M	V	E	Î	Gol.	Pct.	Ad.
★ 1	Gaz Metan	4	3	1	0	10-4	10	+4
★ 2	Dinamo	4	3	1	0	12-8	10	+4
● 3	Oţelul Galaţi	4	3	1	0	4-0	10	+4
● 4	Steaua	4	3	1	0	7-4	10	+4
● 5	Rapid	5	2	2	1	6-3	8	-1
● 6	FC Braşov	4	2	1	1	6-4	7	+1
7	Poli Timişoara	4	1	3	0	8-7	6	0
8	Sp. Studenţesc	5	2	0	3	10-11	6	-3
9	Gloria Bistriţa	5	1	2	2	8-9	5	-1
10	FC Vaslui	4	1	2	1	4-5	5	-1
11	CFR Cluj	5	1	2	2	6-8	5	-1
12	FCM Tg. Mureş	4	1	1	2	2-3	4	-2
13	„U" Cluj	4	1	1	2	4-6	4	-2
14	Victoria Brăneşti	4	1	0	3	4-7	3	-3
▼ 15	U Craiova	4	0	2	2	2-4	2	-4
▼ 16	Unirea Urziceni	4	0	2	2	0-2	2	-4
▼ 17	Astra Ploieşti	4	0	2	2	4-7	2	-4
▼ 18	Pandurii Tg. Jiu	4	0	2	2	2-7	2	-4

Legendă: ★ LC ● Europa League, plus câştigătoarea Cupei ▼ retrogradare

ETAPA A V-A

Ieri		
Sportul – CFR		3-0
Rapid – Bistriţa		2-0
Azi		
Tg. Mureş – Dinamo	18:00	Digi
Astra – U Craiova	20:00	GSP TV
Pandurii – Gaz Metan	22:00	GSP TV
Mâine		
„U" Cluj – Oţelul	18:00	GSP TV
FC Vaslui – Steaua	20:00	Digi
Timişoara – Brăneşti	22:00	GSP TV
Luni, 23 august		
FC Braşov – Urziceni	20:00	Digi

ETAPA A VI-A

Vineri, 27 august		
Gaz Metan – Rapid	18:00	Digi
Dinamo – „U" Cluj	20:30	Antena 1
Sâmbătă 28 august		
Craiova – Sportul	19:00	GSP TV
CFR – Pandurii	21:30	Digi
Duminică 29 august		
Oţelul – FC Braşov	18:00	GSP TV
Steaua – Timişoara	20:00	Digi
Urziceni – FC Vaslui	22:00	Digi
Luni 30 august		
Bistriţa – Tg. Mureş	20:00	GSP TV
Brănesti – Astra	22:00	GSP TV

Foto: Vlad CONSTANTINESCU

AVRAM A COMIS-O!

Fiul preşedintelui CCA a acordat un penalty eronat pentru giuleşteni la 0-0

Centralul jocului din Giuleşti, Marius Avram, a făcut nişte gafe mari.

În minutul 34 nu a dat lovitură de pedeapsă pentru Rapid la faultul pe care l-a suferit Bozovic. Ba, mai mult, i-a acordat chiar un cartonaş galben muntenegreanului pentru simulare! După acest incident, Avram „s-a scos" faţă de giuleşteni la o fază petrecută în prelungirile primei reprize, când arbitrul de centru a acordat lovitură de pedeapsă pentru gazde la un duel în careu între Frăsinescu şi Marcos Antonio, deşi reluările au arătat că penalty-ul nu se impunea. De altfel, din această fază, Rapid a şi deschis scorul.

De asemenea, fiul preşedintelui CCA a trecut cu vederea intervenţiile dure la limita regulamentului pe care le-au avut jucătorii celor două echipe. În plus, Spadacio l-a lovit cu piciorul în faţă pe Moraes în repriza a doua, însă acesta a scăpat nesancţionat. ■

TARI

GIULEŞTENII ŞI-AU REVENIT DUPĂ DRAMA DIN „ŞTEFAN CEL MARE"

ELECTROŞO

Rapid a învins ieri Gloria profitând de forma fantastică a lui Herea, dar şi de gafa arbitrului Marius Avram

Le mulţumim suporterilor care au venit şi ne-au susţinut după tot ce s-a întâmplat cu Dinamo. Atunci a fost un accident, aceasta este adevărata faţă a Rapidului

Ovidiu Herea, **mijlocaş Rapid**

Nicu BĂDESCU
nicu.badescu@prosport.ro

Rapid a revenit aseară în Giuleşti după porţia de dramă pe care Dinamo i-o administrase duminica trecută. Cu sprijinul suporterilor, care, încântători ca de obicei, n-au tăcut o clipă, vişiniii au controlat un meci nu atât de facil cum părea la prima vedere.

Giuleştenii au început în forţă meciul, iar la baza primelor ocazii ale lor a stat acelaşi om-orchestră al acestui sezon, Herea. Folosit de data asta în stânga mijlocului, decarul Rapidului a „curentat" de două ori apărarea Bistriţei: prima dată a fost la un pas să găsească vinclul lui Albuţ (min. 10), iar a doua oară, o lovitură de cap bine plasată a fost apărată inspirat de portarul oaspete (min. 13).

CE COLŢESCU? AVRAM!

Nu a trecut mult timp iar Marius Avram şi-a intrat în rol, acutizând durerile de ficat pe care tatăl său le pusese pe seama arbitrajelor dezastruoase. Centralul bucureştean nu a acordat un penalty destul de clar Rapidului, după ce „vijelia" Bozovic fusese oprită în interiorul careului doar trasă de tricou. Ulterior, în prelungirile primei reprize, Avram a mai făcut o boacănă, când, probabil, în compensaţie, a acordat giuleştenilor un penalty gratuit la un duel Marcos Antonio – Frăsinescu. Herea a transformat, iar Şumudică aborda relaxat pauza.

NERVI ÎNCINŞI

A doua repriză, una mult mai slabă decât prima, a fost controlată tot de rapidişti, care au atacat mult mai calculat. Nervii s-au încins pe final însă când, nesancţionat de Avram pentru două intrări dure făcute în interval de câteva secunde, Mărginean era să primească o corecţie din partea rapidiştilor. Peluza giuleşteană a reacţionat imediat, iar careul lui Albuţ a fost asediat de bete de steag şi alte obiecte aruncate de fanii Rapidului.

În final, tot Herea a ţinut să realizeze din nou dubla, marcând pentru liniştea lui Şumudică golul de 2-0 în minutele de prelungire. Până la urmă, vişiniii au câştigat, dând semne că şocul produs de Dinamo a trecut. ■

4
goluri
în ultimele două meciuri a marcat Ovidiu Herea pentru Rapid

INCIDENT

MORAES I-A SPART NASUL LUI COSTIN LAZĂR!

Costin Lazăr a fost nevoit să părăsească terenul de joc după doar 20 de minute. Mijlocaşul defensiv al giuleştenilor a fost lovit cu cotul în plină figură de atacantul Bistriţei iar îngrijirile medicale nu au dat niciun rezultat, căpitanul Rapidului fiind schimbat cu Cassio. Arbitrul Marius Avram nu a văzut incidentul şi nu i-a acordat nici măcar cartonaş galben brazilianului.

SCHIMBARE

BOZO, TITULAR ŞI PENTRU IMPRESARI

Eşecul din partida cu Dinamo s-a lăsat cu schimbări în echipă, Marius Şumudică pedepsindu-l pe brazilianul Ezequias, pe care l-a considerat vinovat la golul trei marcat de Torje, şi l-a înlocuit cu Vladimir Bozovic în banda stângă. De asemenea, la meciul cu Gloria Bistriţa au fost prezenţi mai mulţi impresari care l-au urmărit pe internaţionalul muntenegrean. Acesta ar putea să ajungă în campionatul Rusiei până la finalul perioadei de transferări.

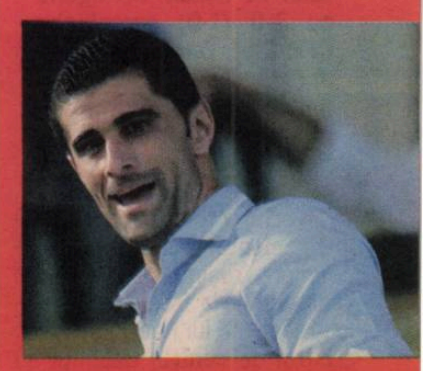

Foto: Vlad CONSTANTINESCU

RAPID	2-0 (1-0)	BISTRIȚA
Antrenor: Marius Șumudică		Antrenor: Laurențiu Reghecampf

'45+1 HEREA • 1-0 - pen. ⚽
'90+1 HEREA • 2-0 ⚽

33. BORNESCU ★★		22. ALBUȚ (CPT.) ★★	🟨 '75
2. RUI DUARTE ★	🟨 '75	3. TUDOSE ★	🟨 '42
4. MARCOS ANTONIO ★★★		27. SZUKULA ★★	
23. M. CONSTANTIN ★★★		4. NĂSTASE ★★	
19. BOZOVIC ★★★	🟨 '34	18. FRĂSINESCU ★	
8. N. GRIGORE ★	🟨 '43	16. MĂRGINEAN ★	🟨 '90+3
15. C. LAZĂR (CPT.) ★★		25. PREDESCU ★	
(99. CASSIO, '34 ■)		24. G. ENE ★★	
14. M. ROMAN ★★		(30. BĂJENARU, '63 ★★)	
(25. VERONEZI, '77)		6. A. MUREȘAN ★★	🟨 '48
30. SPADACIO ★★		(7. COROIAN, '69 ★)	
10. HEREA ★★★★		2. C. PETRE ★★	
21. SBURLEA ★		(11. TADEU, '76)	
(6. EZEQUIAS, '67 ★)		10. MORAES ★★	🟨 '81

Rezerve: 89. Straton – 18. Dobroiu, 20. Grigorie, 27. Glauber, 99. Cassio

Rezerve: 12. Irimia – 5. Velcovici, 28. Fayez, 29. P. Anton

Jucătorul meciului: HEREA ★★★★

Arbitru: Marius Avram ■ (București); **Asistenți:** Octavian Șovre ★ (Oradea) și Miklos Nagy ★★★ (Cluj); **Stadion:** Giulești – Valentin Stănescu; **Spectatori:** 5.000

ADIO / PORTARUL URZICENIULUI E PRIMUL CARE PĂRĂSEȘTE OFICIAL ECHIPA

„RĂPIT“ DE TĂTARI

Foto: Vlad CONSTANTINESCU

Chiar înainte de meciul cu Hajduk, Giedrius Arlauskis a semnat pe patru ani cu Rubin Kazan. Salariul său va fi de patru ori mai mare, iar Unirea câștigă un milion de euro

Alex AMIRONOAIEI
alex.amironoaiei@prosport.ro

Unirea Urziceni intră oficial în lichidare de stoc. Vânzările de jucători au început deja, iar prima plecare anunțată și parafată este cea a lui Giedrius Arlauskis. Iar lituanianul a prins o destinație deloc rea: Rubin Kazan, campioana Rusiei.

De fapt, prima plecare a unui jucător de la Urziceni nu e o afacere rea. Nici pentru Dumitru Bucșaru, nici pentru Arlauskis însuși. În primul rând, portarul s-a transferat la echipa care domină de două sezoane campionatul din Rusia, iar postul de titular pare să-i fie asigurat, rușii neavând în lot un portar de valoarea lui „Miko“. În plus, lituanianul va câștiga 400.000 de euro pe an la formația din Tatarstan, față de doar 100.000, cât câștiga la vicecampioana României.

UNIREA NU IESE ÎN PIERDERE

Și pentru ialomițeni tranzacția este una destul de profitabilă. În primul rând, portarul a fost achiziționat de la FK Siauliai, din țara sa natală, pentru doar 150.000 de euro, iar ialomițenii obțin pe el un milion. De asemenea, goalkeeperul era în ultimul an de contract, iar el declarase deja că nu are de gând să mai rămână în Bărăgan, așa că suma de transfer este una chiar foarte bună în acest context. ■

67
DE MECIURI
a evoluat Arlauskis pentru Unirea Urziceni în campionat și în cupele europene

5
SELECȚII
are portarul la naționala Lituaniei

PREZENȚĂ

OVAȚII PENTRU „ROBOCOP“

Ultima achiziție a giuleștenilor, Dani Coman, nu a fost apt pentru meciul cu Gloria Bistrița, dar a ținut să fie prezent alături de colegii săi în tribună pentru a-i susține în confruntarea cu ardelenii. Portarul a fost primit foarte bine de suporteri, care i-au scandat numele, mulțumindu-i că s-a întors în Giulești și nu a semnat cu Dinamo, echipă care a fost interesată de serviciile sale.

SUSȚINERE

APELUL LUI ȘUMUDICĂ A MERS!

Exact așa cum și-a dorit Marius Șumudică, suporterii au fost alături de jucători și i-au susținut pe parcursul întregului meci. La începutul jocului fanii au afișat un banner prin care i-au asigurat pe fotbaliști că vor avea sprijinul lor, indiferent de rezultatul de pe teren. „Capul sus după un meci pierdut! Vă susținem la fel de mult ca la început“. „În continuare, Șumudică e cel mai bun pentru echipă“. De asemenea, fanii Rapidului au fost alături de victimele din tragedia de la maternitatea Giulești. „Suntem alături de familiile îndurerate de tragedia de la maternitate“.

LEVI PLEACĂ DUPĂ RETURUL CU HAJDUK

Vânzarea lui Arlauskis la Rubin Kazan nu i-a picat prea bine lui Roni Levi. Antrenorul israelian al Urziceniului a vorbit, la conferința de presă de după meciul cu Hajduk, și despre acest lucru: „Jocul nostru normal e cel din prima repriză, dar nu trăim vremuri normale. Arlauskis a fost vândut înainte de meci... Asta e situația... Oricum, eu mai am contract doar pentru un meci de campionat și returul cu Hajduk“. Despre înfrângerea cu 4-1 în fața lui Hajduk, Levi s-a rezumat să spună: „Nu cred că meritam mai mult. Nu am avut puterea psihică să rezistăm după egalare“.

BOZOVIC ȘI GRIGORE PENTRU OUSMANE N'DOYE

Rapid le-a propus un nou schimb „câinilor"

Mihai NEJNERU
mihai.nejneru@prosport.ro

Dinamo și Rapid nu reușesc să se pună de acord asupra niciunui schimb.

Ultima variantă este propusă de cei din Giulești, iar pe tarabă sunt Vladimir Bozovic și Nicolae Grigore. În loc, vișiniii îl doresc pe Ousmane N'Doye.

Dacă la episodul trecut, cazul „Zicu - Grigorie", Dinu Gheorghe a spus „pas", acum a venit rândul „câinilor" să decline oferta. „Or fi văzut că Osumane a fost rezervă în meciul cu ei și au crezut că nouă nu ne trebuie. Să stea liniștiți, e om de bază!", a spus ieri unul dintre șefii dinamoviști.

Tot ieri, dinamoviștii au povestit și un alt episod din ciclul „afaceri Dinamo - Rapid": „În urmă cu vreo două luni, Copos l-a propus pe Mardare la Dinamo. L-am refuzat și văd că acum încearcă din nou. E de ajuns că l-a păcălit Porumboiu pe el".

Coproprietatea dintre Dinamo și Rapid înseamă că rapidiștii nu-l pot vinde pe Grigorie nicăieri fără acordul „câinilor". În plus, din eventuala sumă de transfer, giuleștenii sunt obligați să cedeze 50% celor din „Ștefan cel Mare"

LOVITURĂ / ROȘ-ALBII AU REUȘIT SĂ-L TRANSFERE PE GRIGORIE, ÎNSĂ DOAR PE JUMĂTATE

E ȘI „CÂINE"

La cedarea lui Zicu la Timișoara, Dinamo a primit și jumătate din drepturile federative ale mijlocașului rapidist

30 de goluri a marcat Grigorie pentru Dinamo în 101 meciuri în Liga I

8 goluri a marcat Grigorie pentru Rapid în 66 de partide în Liga I

Rezerve: Botoșer, Bălău, Onicaș, Stângă, Vârtic, Vancea, Veljovic
Absenți: Sfârlea, Miclăuș (accidentați), Roman (suspendat)

Rezerve: Curcă, Scarlatache, C. Munteanu, Dănciulescu, Helder, An. Cristea, L. Goian
Absenți: Garat (suspendat), Alexe, D. Grigore (nerefăcuți), Dolha (neinclus în lot)

Arbitru: Istvan Kovacs (Carei); **Asistenți:** Cristian Nica (Ploiești) și Cătălin Savu (Galați); **Stadion:** Trans-Sil (Tg. Mureș);
Bilete: 15 lei – peluză, 30 lei – tribunele I și a II-a, 40 lei – tribuna 0

Foto: Bogdan IORDACHE

Cătălin MUREȘANU
catalin.muresanu@prosport.ro

Mihai NEJNERU
mihai.nejneru@prosport.ro

Dinamoviștii s-au răzbunat pe Dinu Gheorghe după ce președintele Rapidului și-a dat acordul pentru schimbul Zicu - Grigorie, iar apoi s-a răzgândit. Peste doar câteva zile, „câinii" l-au cedat pe Zicu la Timișoara, iar în cadrul afacerii au reușit să obțină și drepturile federative ale lui Poli asupra lui Ștefan Grigorie.

Pe scurt, ei au luat jumătate din fotbalistul rivalei din Giulești. În acest moment, Dinamo și Rapid îl dețin în coproprietate pe milocașul aflat încă sub comanda lui Șumudică, lucru straniu, mai ales că cele două echipe luptă pentru aceleași obiective.

Prima problemă a apărut chiar la derby-ul de duminică, atunci când Grigorie nu a fost folosit niciun minut de către tehnicianul vișiniilor, asta în ciuda faptului că, până la meciul cu Dinamo, „Fane" fusese utilizat și cu Vaslui, și cu Oțelul. Șumudică nu a vrut să riște și a preferat să-l lase pe bancă pe elevul său, chiar dacă în repriza a doua ar fi avut nevoie de el.

„CÂINII" SE INTERESEAZĂ DE EL

Surse din cadrul LPF au confirmat ieri că Grigorie apare în acte ca fiind deținut în coproprietate de Dinamo și Rapid. Mai mult, pe viitor, șefii din „Ștefan cel Mare" vor să le facă o „aroganță" rivalilor din Giulești și să trimită o scrisoare pe adresa giuleștenilor. „Vrem să știm cum se pregătește jucătorul nostru. E normal să ne interesăm de el. Dacă e nevoie trimitem și un preparator fizic să-l antreneze", s-au amuzat ieri „câinii".

MERCATO

CAUTĂ ÎNTĂRIRI PENTRU APĂRARE ÎN SPANIA!

Ieri-seară, Dinamo a început negocierile pentru aducerea unor fundași centrali spanioli. Primul pe lista „câinilor" este Alvaro Silva, fotbalist legitimat la Cadiz, dar care poate pleca în orice moment în cazul unei oferte avantajoase. Apoi, roș-albii mai au de ales între doi fotbaliști de la Elche, echipă al cărei „satelit" este antrenat de Alberto Diez Capon, un fost coleg al lui Andone de la Elche, grupare unde „Fălcosul" a jucat în sezonul 1990-1991. Variantele sunt stoperii Samuel Llorca și Adrian Ripa, ambii înalți de 1,87 metri și în vârstă de 25 de ani.

ȚICLEANU, RISCĂ TOT

Tehnicianul Științei ar putea fi demis în cazul în care Știința nu o bate pe Astra sau pe Sportul

Adrian IOSUB
adrian.iosub@prosport.ro

Oltenii merg azi la Ploiești cu moralul la pământ, dar sunt obligați să câștige pentru a nu se afunda în subsolul clasamentului, dar și pentru a-l salva pe Aurel Țicleanu.

Situația antrenorului Aurel Țicleanu este una destul de grea, deși acesta a avut până acum parte de susținerea lui Mititelu. „Chiose" are șanse mari să fie demis dacă în următoarele două jocuri, cu Astra și cu Sportul, Universitatea nu va obține măcar o victorie.

ASTRA, TĂRÂM INTERZIS

Conducerea Științei va face o analiză a parcursului echipei din acest start de sezon după meciul cu Sportul, în pauza competițională de două săptămâni prilejuită de jocurile echipei naționale, o decizie privind oportunitatea schimbării antrenorului urmând a fi luată atunci.

Stadionul ploieștenilor pare să fie unul blestemat pentru olteni, care nu au câștigat niciodată în confruntările cu Astra din deplasare. În șase partide jucate la Ploiești, Știința a pierdut de patru ori, alte două jocuri terminându-se la egalitate. O singură dată stadionul Astra a purtat noroc oltenilor, atunci când Universitatea a câștigat cu 1-0 partida cu CS Otopeni, pe 10 mai 2009.

2
luni
se împlinesc astăzi de când Aurel Țicleanu a fost numit antrenor la Universitatea

9
ani
au trecut de când Universitatea nu a mai plecat cu punct de la Astra, oltenii suferind de atunci alte două înfrângeri

JOACĂ TOTUL PE OFENSIVĂ

Dacă în primele patru jocuri, întreaga filozofie a oltenilor s-a bazat în primul rând pe defensivă, Țicleanu va schimba macazul pentru partida de azi. Ajutat și de revenirea lui Gargorov, jucătorul responsabil cu fantezia în primele două etape, dar și a lui Wobay, „Chiose" a gândit o formulă mai ofensivă decât de obicei. Acesta va începe partida cu trei vârfuri, care vor fi alese dintre Costea, Pițurcă, Roman sau Wobay. ■

Foto: Florin CEAUȘU

POLI DE ROMÂNIA

Pentru prima dată după trei ani, Timișoara a avut în meciul cu Manchester City de joi zece jucători autohtoni pe teren

Poli cu City în 2010

Poli cu Rapid în 2007

Radu FAUR
radu.faur@prosport.ro

Timișoara nu s-a făcut de râs în fața unei echipe compuse din superstaruri ale fotbalului mondial, cedând cu 1-0 confruntarea din Europa League, cu Manchester City. Performanța este cu atât mai lăudabilă cu cât pe teren au fost nouă români titulari, iar la final numărul lor a crescut la zece.

Din minutul 83, când Goga l-a înlocuit pe Magera, și până la ultimul fluier al arbitrului Meyer, Poli a avut zece români pe teren, lucru nemaiîntâlnit la echipa timișoreană din 26 august 2007. Atunci, în celebrul meci cu Rapid, în care Ganea l-a luat de gât pe asistentul Mudura, alb-violeții au avut în componență zece români, între minutele 49 și 57, cifra rotundă fiind stricată de introducerea lui Vrsic în locul lui Aliuță.

„NU NE BAGĂ NIMENI ÎN SEAMĂ"

Patronul Marian Iancu spune că distribuția în teren de joi seară este o urmare logică a politicii de transferuri a clubului de pe Bega. „Am avut în teren cinci jucători din producția proprie, patru pe care i-am cumpărat când erau tineri și se remarcaseră în Liga I (Curtean, Bourceanu, Goga și Sepsi), și doi exponenți ai fotbalului bănățean, Contra și Alexa. Nu ne bagă nimeni în seamă, sunt scoase în evidență doar școlile lui Hagi și Popescu. Sunt școli importante, dar haideți să așteptăm rezultatele lor, să vedem ce jucători se pot impune. Noi avem deja certitudini", a declarat patronul lui Poli. ■

3
englezi
a avut City în ultimele minute pe teren în jocul cu Poli: Hart, Lescott și Johnson

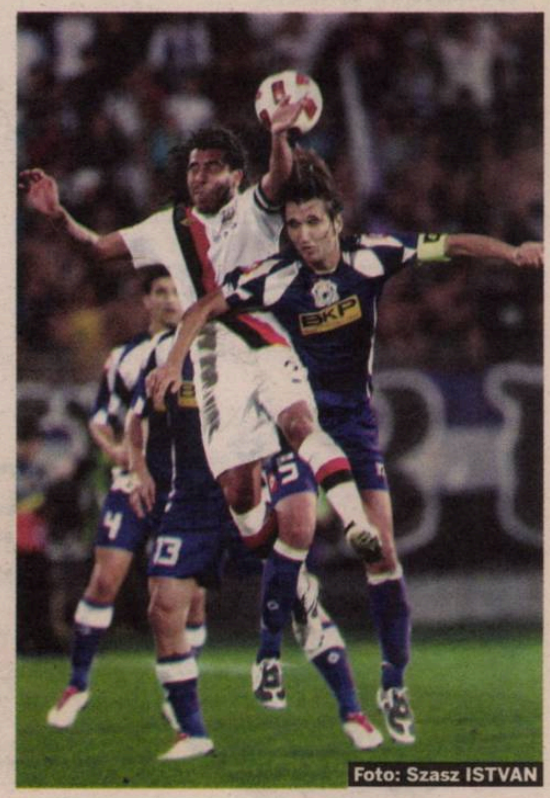

Foto: Szasz ISTVAN

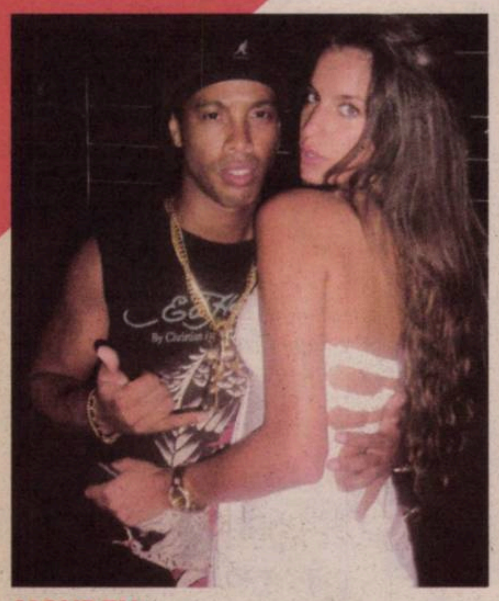

MONDEN

RONALDINHO ÎNVAȚĂ SÂRBA

Deși nu mai este în prim-planul fotbalului mondial și burta îi crește pe zi ce trece, Ronaldinho încă are căutare la femei! La începutul săptămânii, brazilianul a fost văzut în Muntenegru, distrându-se alături de **Sanja Brnovic (foto)**, un celebru model din Serbia. În rest, Ronaldinho nu o duce foarte bine. El a fost surclasat la testele fizice joi, de către coechipierii de la AC Milan.

GERMANIA

STADIONUL LUI SCHALKE, „INTERZIS" PE GOOGLE

O asociație a suporterilor echipei Borussia Dortmund le-a cerut celor de la Google să facă neclară imaginea stadionului grupării rivale Schalke 04, „Veltins Arena", în cadrul serviciului Google Street View, care permite utilizatorilor să se plimbe virtual pe străzile marilor orașe din lume. Motivația fanilor este că „stadionul lui Schalke este îngrozitor".

CM 2018

CARACATIȚA PAUL ȚINE CU ANGLIA

Caracatița Paul, celebră pentru faptul că a ghicit opt rezultate din opt la Cupa Mondială din Africa de Sud, susține acum candidatura Angliei la organizarea CM 2018. Pe lângă Paul, Anglia mai este ajutată și de alte nume mari: David Beckham, Rio Ferdinand, Lewis Hamilton, Noel Gallagher și Sting. Caracatița s-a născut în Anglia, însă de doi ani trăiește la Oberhausen, în Germania.

SUPERCUPA SPANIEI

MISIUNE POSIBILĂ PENTRU BARCELONA

Barcelona și Sevilla se întâlnesc diseară, de la ora 21:30, în returul Supercupei Spaniei. În tur, andaluzii s-au impus cu 3-1, însă catalanii sunt creditați cu șanse mari să câștige trofeul. 3-0, scorul de care are nevoie Barcelona, are cotă 8 la Stanleybet, în timp ce succesul Sevillei pare de neconceput: cotă 8,25. Meciul e în direct pe Digi Sport.

Foto: EPA

Beckham este pe locul trei în topul celor mai căutate persoane pe net, în ultimii zece ani

GRĂDINARII AFARĂ

Lovită de criză, familia Beckham a concediat șase îngrijitori ai grădinilor. Unul dintre cei rămași face acum și pe șoferul

Edwin ROSCH
edwin.rosch@prosport.ro

Familia Beckham a dat de greu! David și Victoria au concediat 14 dintre cei 50 de angajați pe care-i aveau pe proprietățile din Anglia, Franța, Dubai și SUA! Cei mai afectați au fost grădinarii.

Victoria Beckham a apelat la un expert financiar pentru a evalua starea în care se află finanțele familiei, deoarece îi este teamă că risipește o grămadă de bani împreună cu soțul ei, în condițiile în care oamenii obișnuiți sunt afectați de criza mondială. Și primele măsuri au fost deja luate: David și Victoria au concediat 14 dintre cei 50 de angajați ai familiei pe care-i aveau în Anglia, Franța, Dubai și SUA. Printre ei, șase grădinari dați afară de la vila Bargemon din sudul Franței și o îngrijitoare concediată de la palatul Beckingham din Anglia, care lucra acolo de opt ani. De asemenea, un alt grădinar este și șofer pentru familia Beckham, când aceasta se deplasează la aeroport, pentru a se întoarce în SUA. „Chiar dacă sunteți milionari, nu trebuie să aruncați cu banii pe fereastră, nu aveți nevoie de atâția angajați, mai ales că sunteți mai tot timpul în Los Angeles", le-a spus un prieten celor doi.

6,5 milioane de euro pe sezon câștigă Beckham la LA Galaxy

Averea familiei Beckham este estimată la 150 de milioane de euro. Palatul Beckingham din Anglia a costat 2,5 milioane de lire sterline în 1999, când cei doi soți l-au cumpărat. Pentru renovare, David și Victoria au cheltuit 5 milioane de lire, iar în prezent, proprietatea este evaluată la 7 milioane de lire sterline. ■

Foto: EPA

EUROPA LEAGUE / AIK STOCKHOLM - LEVSKI SOFIA 0-0

BULGARI BĂTUȚI CU PIETRE

Suedezii au devastat autocarul oaspeților, lăsând în urmă doi răniți și un președinte șocat

Edwin ROSCH
edwin.rosch@prosport.ro

Autocarul celor de la Levski Sofia a fost atacat cu pietre și sticle de fanii lui AIK (foto), la Stockholm, după meciul tur din play-off-ul Europa League pe care cele două echipe l-au încheiat la egalitate, 0-0. Ofițerul de presă și maseurul bulgarilor au fost răniți.

Levski Sofia a trecut prin momente de groază la meciul pe care l-a susținut în Suedia, în play-off-ul Europa League. După partidă, încheiată 0-0, autocarul bulgarilor a fost atacat cu pietre și sticle de fanii lui AIK, iar ofițerul de presă și maseurul clubului au fost răniți. Cel mai șocat a fost însă Todor Batkov, președintele lui Levski, care a fost și el lovit cu o sticlă. „Nu mi-am închipuit așa ceva. În mod normal, Suedia este o țară civilizată, iar asemenea scene sunt de neacceptat. Nicăieri în lume nu am mai pățit astfel de lucruri", a spus Batkov, care a înaintat un protest la UEFA.

AIK nu se află la prima abatere de la regulamentele UEFA în acest sezon. La începutul lui august, clubul a fost amendat cu 15.000 de euro, deoarece suporterii formației suedeze au atacat poliția și fanii lui Rosenborg cu obiecte contondente, la un meci din preliminariile Ligii Campionilor. ■

ABONEAZĂ-TE LA PROSPORT!
★ „CUMPĂR PROSPORT" PRIN SMS LA 7533 (7€ fără tva) / 1 LUNĂ
★ ONLINE: WWW.PROSPORT.RO (VISA / MASTERCARD / VISA ELECTRON SAU MAESTRO)
★ PRIN ORDIN DE PLATĂ SAU MANDAT POȘTAL (vezi talonul »)

Contravaloarea abonamentului se poate achita prin ordin de plată la orice bancă sau prin mandat poștal la orice oficiu poștal, în contul Publimedia International - RO76INGB0001000180258927 deschis la ING Bank, sector 1, CIF RO 12530043. Prețul include TVA și taxele de distribuție. Publimedia International își asumă responsabilitatea trimiterii abonamentului către dumneavoastră. Eventualele erori în distribuție nu cad în sarcina noastră, dar trebuie semnalate imediat pe adresa **abonamente@mpg.ro.**

NUME ȘI PRENUME
ADRESA
TEL/FAX EMAIL

■ ProSport 1 lună 26 RON ■ ProSport 3 luni 75 RON ■ ProSport 6 luni 145 RON ■ ProSport 12 luni 285 RON ■ ProSport și Gândul 1 lună 40 RON

Completează talonul de mai sus, decupează-l și trimite-l împreună cu dovada plății pe adresa: Str. Aurel Vlaicu, nr. 62-64 - Departament Abonamente; prin fax: 0318.256.243 sau prin email: abonamente@mpg.ro. Abonamentele plătite până în data de 20 a lunii în curs, vor fi distribuite cu 1 a lunii următoare
■ Nu sunt de acord ca datele mele personale să fie incluse în baza de date cu cititorii produselor editate de Publimedia International, conform Legii 677/2001.

DIN CE ÎN CE MAI PUȚINI SUPORTERI

Fanii echipelor din prima divizie italiană nu se mai duc la stadion

Mihai MOLNAR
mihai.molnar@prosport.ro

Oferta bogată a televiziunilor, transferurile puține și scandalurile cu finanțatorii echipelor preferate îi îndepărtează tot mai mult pe suporterii italieni de stadion. Majoritatea echipelor din Serie A înregistrează scăderi ale abonamentelor pentru sezonul 2010-2011.

Mai e exact o săptămână până la debutul Serie A și cifrele abonamentelor nu arată deloc bine pentru „granzii" din Cizmă. Din 2008 sunt în continuă scădere. La nivel general, în acest moment s-au cumpărat cu 20 la sută mai puține abonamente față de sezonul trecut, dar la unele echipe situația arată chiar dezastruos. Spre exemplu, Lazio a vândut până acum doar 1.600 (!) de abonamente. Anul trecut avea 27.000. O primă explicație ar fi „dragostea mare" a ultrașilor din „Curva Nord" față de președintele Lotito.

Situația e neagră și la Milan. 15.900 de abonamente acum, cu aproape 12.000 mai puține decât sezonul trecut! Explicația: un mercato dezamăgitor pentru fanii rossoneri. În 2008, când au venit Ronaldinho, Zambrotta sau Boriello, 41.000 de milanezi aveau abonamente! Juventus are cu 8.000 mai puține decât sezonul trecut. Roma și Inter stau ceva mai bine, cu doar 6.000 în minus. ■

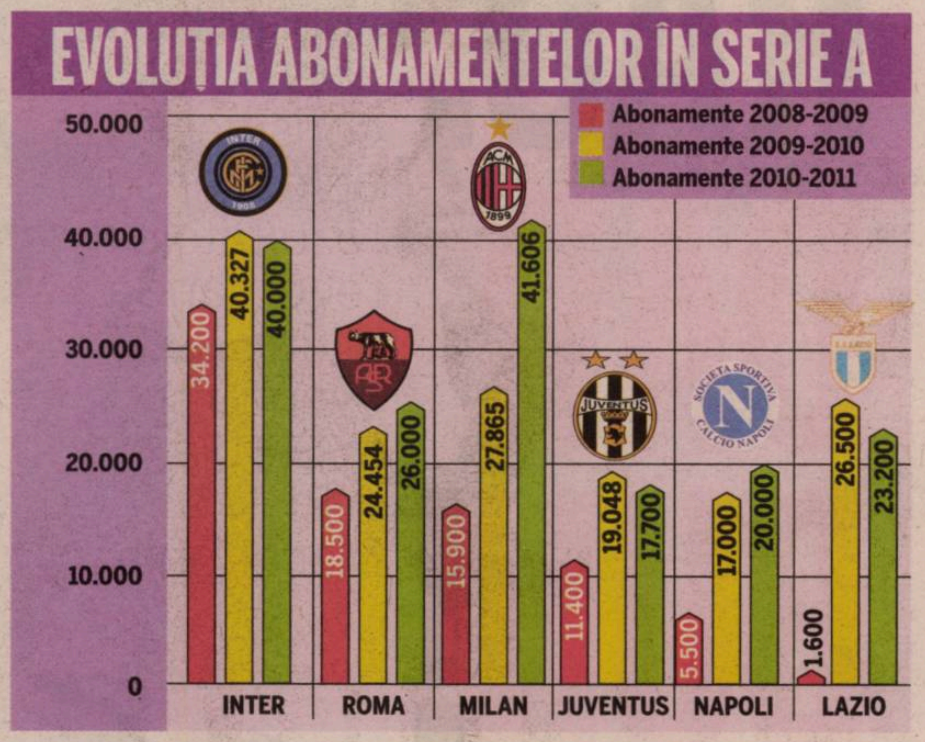

SUPERCUPA ITALIEI / INTER – ROMA, AZI, ORA 21:45, DIGI SPORT PLUS

„ȘI-A REGĂSIT FORMA BUNĂ"

Lobonț a fost lăudat ieri în Gazzetta dello Sport. Românul va fi titular azi, în poarta Romei

Mihai MOLNAR
mihai.molnar@prosport.ro

Astăzi începe noul sezon și în Italia. De la ora 21:45, Inter și Roma se bat pentru Supercupă. Din 2006 încoace, trofeul a devenit o afacere între cele două echipe. Poarta Romei va fi apărată de Lobonț, iar Chivu e anunțat doar rezervă în echipa lui Benitez.

Supercupa e un vis interzis pentru alte echipe decât Inter sau Roma. Cu excepția sezonului trecut, când echipa lui Chivu a pierdut în fața lui Lazio, nerrazzurrii și giallorossii s-au întâlnit de patru ori în ultimii cinci ani și și-au împărțit frățește trofeele. Sezonul trecut, sub comanda lui Mourinho, Interul a reușit tripla campionat-Cupă-Liga Campionilor, Roma fiind marea perdantă, la competițiile interne. A ratat și titlul, și Cupa, în favoarea rivalilor. Acum, Benitez speră să continue drumul deschis de „The Special One", dar Ranieri caută răzbunarea. Cei doi tehnicieni se cunosc din Primera și se află pentru a treia oară față în față. Benitez are un mic avantaj, o victorie și un egal, pe când o antrena pe micuța Extremadura, iar Ranieri era la cârma Valenciei.

178
de întâlniri
directe au avut loc între Inter și Roma: 81 de victorii Inter, 50 Roma, 47 de egaluri

91
de întâlniri
au avut loc la Milano: 52 de victorii Inter, 14 Roma, 25 de egaluri

CHIVU, DOAR REZERVĂ

Din cauza problemelor medicale ale lui Julio Sergio, poarta Romei va fi apărată de Lobonț, preferat lui Doni. Gazzetta dello Sport i-a și acordat românului un amplu material în ediția de ieri **(facsimil)**. „A început fotbalul la Hunedoara, un oraș din Transilvania care evocă vampiri însetați după sânge. Experiența românului îi va permite să nu tremure în fața campioanei Europei. Se pare ca Lobonț și-a regăsit forma din zilele bune în acest moment. Cu el titular, Roma nu a pierdut niciodată", a scris publicația italiană.

La Inter, Chivu va fi doar rezervă, pe stânga fiind preferat Zanetti, deși „Il Capitano" acuză ceva probleme medicale. Interesant e cum va fi primit Adriano pe "Meazza". După 123 de meciuri la Inter și un autoexil în țara natală, brazilianul a semnat cu Roma în această vară. ■

5
Supercupe
deține AC Milan (record). Inter îi poate egala azi performanța. Roma are două trofee

In porta c'è Lobont
A Milano in 16.000
con la spinta di Totti

ROMA E OUTSIDER

Deși la sfârșitul sezonului trecut l-a pierdut pe Mourinho, Inter e mare favorită azi, în fața Romei. Victoria campioanei Italiei are o cotă de 1,95 la Stanleybet, în timp ce succesul Romei are cotă 3,40. Cel mai probabil scor este 1-0 pentru Inter, cotă 7.

ITALIA

MAFIOȚII COMUNICAU PRIN MESAJE DATE LA O EMISIUNE!

Mafioții italieni au găsit o modalitate incredibilă prin care să păstreze legătura cu liderii aflați în închisoare. Potrivit unei declarații a lui Enzo Macri, fost procuror în lupta antimafia, unii reprezentanți ai „Cosa Nostra" foloseau o cunoscută emisiune TV cu profil fotbalistic, „Quelli che il calcio e...", pentru a transmite mesaje către capi. Pe lângă rezultatele din campionatul italian, pe craw-ul respectivei emisiuni curgeau și mesaje codate, aparent banale, transmise de mafioți, precum „Totul e OK, Paul".

FRANȚA

DEȘI AVEA PROBLEME CU INIMA, REMY A TRECUT VIZITA MEDICALĂ!

Transferat joi de la Nice la Marseille, lui Loic Remy i s-au descoperit probleme medicale la inimă! Și asta după ce atacantul a trecut vizita medicală și a semnat un contract pe cinci ani. Seara, medicii au verificat mai amănunțit un RMN al atacantului și i-au descoperit o afecțiune. Deocamdată, i-au interzis să evolueze sâmbătă, cu Lorient, până la efectuarea unor alte analize. OM s-a repliat rapid și l-a luat ieri, de urgență, pe Gignac, de la Toulouse, în schimbul a 18 milioane de euro.

SPANIA

ÖZIL E FAN BARCELONA!

Deși a spus că a semnat cu Real Madrid pentru că este cel mai mare club din lume, Mesut Özil continuă să rămână fan Barcelona. Pe pagina web personală (foto), la una dintre întrebările la care răspunde, germanul susține că echipele sale preferate din afara Germaniei sunt Barcelona și Fenerbahce, ambele în aceeași măsură.

ITALIA

SPONSORII INVESTESC MAI PUȚIN ÎN SERIE A

După eșecul naționalei Italiei la Cupa Mondială, sponsorii principali din Serie A investesc cu 23 la sută mai puțin în echipe, în comparație cu sezonul trecut. Dacă în 2009-2010 s-au investit 75 de milioane de euro, acum suma a coborât la puțin peste 57 de milioane. AC Milan primește cei mai mulți bani din contractul cu sponsorul principal, Fly Emirates, 12 milioane de euro. Campioana Europei, Inter, încasează nouă milioane, iar Juventus doar opt.

ANGLIA

LA 37 DE ANI, DAVIDS A SEMNAT CU CRYSTAL PALACE!

După doi ani de pauză, Edgar Davids se întoarce pe teren! Olandezul a semnat ieri un contract cu Crystal Palace, echipă din liga a doua engleză. Acum în vârstă de 37 de ani, Davids a jucat în cariera sa numai la echipe de top: Ajax, Milan, Juventus, Barcelona, Inter Milano și Tottenham.

RELAȚIE

GABI SZUCS: „RELAȚIA CU CRISTI BUD ERA STRESANTĂ!“

Povestea de dragoste dintre Gabriella Szucs, handbalista Oltchimului, și Cristian Bud, fotbalistul CFR-ului, este de domeniul trecutului. Jucătoarea campioanei României nu regretă că totul s-a terminat: „Această relație a fost destul de stresantă și obositoare. Mă bucur că s-a terminat. Vreau să mă concentrez asupra activității mele, mi-am propus să joc cât mai mult atât la Oltchim, cât și în națională Ungariei.“

PREGĂTIRE

OLTCHIM - GYÖR, EPISODUL SECUND LA SCHMELZ

Vâlcea își continuă programul de pregătire pentru noul sezon de Champions League în Germania, participând la un puternic turneu amical, la Schmelz. Alături de Oltchim, la start mai sunt prezente Györ, Metz, Leverkusen, Thuringer și Blomberg. Campioana României a fost repartizată în Grupa B, alături de ultimele două formații, ambele meciuri fiind programate azi. Finala este mâine, de la ora 17:20.

TURNEU

SEMNE BUNE LA RULMENTUL CU MARIANA TÂRCĂ

Rulmentul Brașov, fosta campioană a României, a debutat cu dreptul la „Trofeul Maramureșului“, competiție găzduită de HCM Baia Mare, câștigând cu 35-28 în fața echipei sârbe ZRK Cacak. Apoi, Brașovul a dispus cu 33-26 și de națională de tineret a României. Într-un alt meci, echipa gazdă a pierdut surprinzător, scor 25-26, cu România tineret. Turneul se încheie azi cu partidele HCM Baia Mare - Rulmentul și România tineret - Cacak.

CONCLUZIA LUI BULIGAN

„MENTALITATE ÎNVECHITĂ“

Recent întors din Spania, Alexandru Buligan consideră că, în continuare, ca și acum 20 de ani, problema mare a României o reprezintă mentalitatea învechită, care trebuie schimbată cât mai repede. „N-o să fiu ipocrit să zic că mi-e ușor. E greu să mă reobișnuiesc cu România după 20 de ani. Cea mai mare problemă e mentalitatea, la care trebuie umblat neapărat. Oricum, nici nu pot spune că am picat ca din cer, am ținut totuși legătura cu România în acești ani, așa că știam cam la ce să mă aștept“, a declarat Buligan.

RĂU, DAR BUN!

Sârbul Jovica Cvetkovic, noul antrenor al HCM-ului, e considerat un tip dur, însă rezultatele îl recomandă: a luat eventul și în Serbia, și în Macedonia

Foto: Dan DUȚĂ

Adi ENĂȘOAIE (Bacău)
adi.enasoaie@prosport.ro

Sosit în România direct în Bacău, unde HCM dispută un turneu amical, Jovica Cvetkovic, noul antrenor al constănțenilor, are o carte de vizită de nota 10, pe care vrea cu tot dinadinsul să și-o îmbunătățească în România.

Fostul jucător emblematic al Iugoslaviei, cu două Cupe ale Campionilor Europeni câștigate cu Metaloplastika și un titlu de campion mondial cucerit în 1986 cu națională țării sale, a intrat „tare“ și în lumea antrenorilor. Cvetkovic a reușit de două ori eventul cu echipa de suflet, Steaua Roșie, în 1997 și 2004, după care a ales să plece în Macedonia, la Metalurg Skopje, unde, de asemenea, a realizat „dubla“, Cupă - campionat. Ultima oprire înainte de HCM a fost însă la națională Serbiei.

NEGOCIERI DE ACUM TREI ANI

Cvetkovic a mărturisit că nu a ales la repezeală Constanța, discuții cu echipa de la malul Mării Negre existând încă de acum trei ani, când era la Skopje. „Primele contacte cu HCM le-am avut în 2007, dar atunci nu am concretizat nimic, eram în play-off-ul campionatului cu Skopje, chiar nu aveam cum să dau niciun răspuns“, ne-a povestit sârbul.

CVETKOVIC, UN „TIP DUR“

Cvetkovic are la Constanța dificila misiune de a-l înlocui pe regretatul Zoran Kurtes, un antrenor foarte iubit de „marinari“. „Îmi place cum gândește Jovica, îmi place cum vede jocul de handbal. Nu are idei preconcepute, este adeptul unui joc în mare viteză“, l-a caracterizat directorul general, Ali Nurhan. Oficialul HCM-ului a mai spus că noul antrenor se deosebește din punctul de vedere al stilului de lucru de predecesorul său: „Este un tip dur, nu prea ai loc de glume cu el. Poate că modelul Zoran Kurtes le-a plăcut foarte mult băieților și pentru că mai scotea câte o glumă“. ■

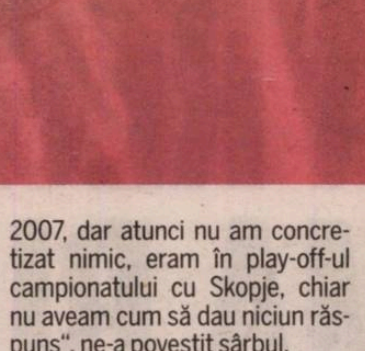

TRIDENT
Eden Hairi, Jovica Cvetkovic și Alexandru Buligan formează o „bancă“ de Liga Campionilor

Titlul și Cupa. La ce altceva aș putea să mă gândesc la Constanța? Pe plan european, discutăm mai târziu

Jovica Cvetkovic, antrenor HCM Constanța

„VREM MAI SUS DE OPTIMI“

Antrenorul sârb și-a conturat strategia

Jovica Cvetkovic a venit cu gânduri mari la Constanța, propunându-și ca optimile Ligii Campionilor din sezonul precedent să fie depășite în 2010-2011.

Ce știați despre handbalul românesc înainte de a veni aici?
Știam că în România e un handbal mai bun ca în Serbia, desigur. Și că e un handbal în creștere. De cinci-șase ani tot crește în valoare, iar asta se vede în primul rând la nivelul echipei naționale.

Cum ați găsit echipa Constanței?
Eu sunt mulțumit de ceea ce am găsit aici. Nu numai din punctul de vedere al jucătorilor, dar și al întregului club și al organizării. E o echipă în creștere vizibilă și asta mă interesează pe mine.

Constanța e o echipă de optimile Ligii Campionilor. Se poate repeta performanța anul acesta?
Realist vorbind, eu cred că da. Sigur că vrem mai mult, dar nu vă pot spune prea multe acum. Dacă eram antrenor de un an, vorbeam altfel. Cert este că am schimbat mult și vom mai schimba și de acum înainte. Și jocul, și jucătorii. Și nu e ușor. O să vedem cine poate și cine nu, dar ne mai trebuie timp.

Obiective anul acesta?
Steaua Roșie - Cupa și campionatul, Metalurg - Cupa și campionatul. Ce aș putea să spun? Pe plan european, prefer să nu vorbesc deocamdată.

Cam cât preconizați să rămâneți la Constanța dacă totul merge bine?
Nu știu, nu m-am gândit. Dacă-mi place, o să stau destul de mult. ■

PRO SPORT Fondat 1997; ISSN 1453-3707
Tirajul ProSport este certificat de Biroul Român de Audit al Tirajelor
Tipar: coprint
Telefon: 031.825.1028; Fax: 031.825.1036
www.coprint.ro
PubliMedia International

Redactor-șef:	Dan Filoti	Fotbal intern:	Iulian Vâlvoiu	Director publishing:	Cosmina Noaghea	Foto:	Marius Smădu
Redactori-șefi adjuncți:	Florin Caramavrov, Lucian Lipovan, Matei Udrea	Reporteri speciali:	Alexandru Enciu	Director editorial:	Cristian Hostiuc	Producție:	Rodica Ghenciu
		Ligi inferioare:	Daniel Remeș	Publisher:	Daniela Radu	Distribuție:	Dan Apostolache
Responsabil de număr:	Cătălin Mureșanu	Fotbal extern:	Robert Vătafu	Vânzări:	Nicoleta Nedea	Financiar:	Sorin Dinu
		Sporturi:	Andru Nenciu	Marketing:	Daniela Șerban	HR:	Elena Șerban
		Foto:	Alexandru Hojda	Cercetare:	Daniel Secarea	IT:	Bogdan Petre
		Art director:	Alexandru Popescu	Dezvoltare:	Simona Drăghici	Administrativ:	Sorin Cârciu
		Online:	Ciprian Poloni	Prelucrare imagine:	Iulian Popa		
		Organizare:	Sorin Toma				

Brand Manager:	Lucian Cotreanți
PR & Events Manager:	Ana Gulie
Sales Coordinator:	Vlad Florea 0318 256 234
Sales Manager:	Luiza Dobre 0318 256 317
Sales Manager Clienti Directi:	Florin Pleșea 0318.256.232
Traffic manager:	Marina Țărigrădeanu 0318.256.240

Redacție: București, Str. Aurel Vlaicu, nr. 62-64. Telefon: 031.825.7300; Fax: 031.825.7385; Abonamente: 0318.256.242/244/332, Fax:0318.256.243
Trimiteți opiniile dumneavoastră la dialog@prosport.ro

BASCHET

AU ÎMPĂRȚIT PUMNI ȘI SCAUNE!

Sârbul Krstic a fost arestat după ce i-a spart capul grecului Bourousis, în timpul meciului Grecia - Serbia

Foto: REUTERS

Mirela BASESCU
mirela.basescu@prosport.ro

Meciul de baschet dintre Serbia și Grecia, disputat joi, la Cupa Acropole de la Atena, un ultim test pentru Mondiale, s-a transformat într-o scenă de luptă, după ce jucătorii s-au bătut minute bune.

Cu trei minute înainte de fluierul final, la scorul de 74-73 în favoarea elenilor, o altercație între grecul Antonis Fotsis și sârbul Milos Teodosic a degenerat într-o bătaie generală, care i-a angrenat pe toți cei aflați pe teren. Lovituri de picioare, pumni împărțiți în toate părțile și căzături au făcut parte din arsenalul sportivilor. Totul culminând cu „explozia" pivotului sârb Nenad Krstic. Acesta l-a luat de gât pe Fotsis și a aruncat un scaun înspre Sofoklis Schortsanitis, care îl urmărea. Obiectul l-a lovit însă pe Yiannis Bourousis, care s-a prăbușit într-o baltă de sânge, cu capul spart.

Gestul lui Krstic, care evoluează în NBA, la Oklahoma City Thunder, nu a trecut neobservat, el fiind arestat de poliția locală pentru „infracțiune la legea împotriva violenței sportive". El a fost eliberat abia a doua zi, petrecându-și noaptea în închisoare! Oficialii celor două echipe se tem ca sancțiunile care vor fi dictate să nu le decimeze echipele pentru Mondialul (28 august - 12 septembrie) din Turcia sau chiar să fie excluse de la această competiție. ■

CAIAC - CANOE / TREI FINALE ȘI LA 500 DE METRI

Trei echipaje tricolore și-au asigurat prezența în lupta pentru medalii pe distanța de 500 de metri, la CM de la Poznan: Dumitrescu și Mihalachi la canoe dublu, Silviu Simioncencu la canoe simplu și Dan Costea și Petruș Gavrilă la caiac dublu. Astăzi sunt programate finalele pe 1.000 de metri și mâine cele pe 500 m.

NATAȚIE / BRONZ PENTRU TUDOSIE LA JO DE TINERET

Înotătorul Răzvan Tudosie a cucerit medalia de bronz în proba de 50 m bras, la JO de Tineret de la Singapore. El a fost cronometrat cu timpul de 28 secunde și 69 de sutimi, fiind devansat de croatul Ivan Capan (aur) și de Nicholas Schafer. Aceasta e a doua medalie pentru România, după ce Ioan Prundeanu a cucerit bronzul la canotaj (skiff).

BASCHET / ȘANSE MINIME PENTRU FETE SĂ AJUNGĂ LA CE

Naționala de baschet feminin a României și-a diminuat considerabil șansele de a se califica la Europenele din 2011, după ce pierdut ieri și al treilea meci al Grupei B a preliminariilor. Tricolorele au fost învinse la București de Israel, cu 79-83 (47-36), fetele contabilizând al treilea eșec, din tot atâtea meciuri. Următoarea partidă va fi pe 23 august, în deplasare cu Letonia.

FIȘIER / RUGBY. DIVIZIA NAȚIONALĂ, ETAPA A V-A, AZI.

Play-off: Steaua – Baia Mare (ora 10:00 / în direct pe DigiSport), Farul – Arad, Dinamo – Timișoara. Play-out: Poli Iași – CSM București, Știința Petroșani – RC Bârlad, CS Cluj – Suceava.

PUBLICITATE

„MUTU NU VREA SĂ-MI DEA BANII!“

Gigi Becali a spus aseară, la GSPTV, că Adrian Mutu îi este în continuare dator cu 75.000 de euro. „Nu-mi dă banii fiindcă că știe că n-am ce să-i fac. Am vorbit și cu Giovanni, rămăsese să-mi dea banii când o să-i scoată dintr-o combinație. Păi și eu ce fac, stau să aștept până le-o ieși combinația?“, a spus, iritat, patronul Stelei.

TV / DIGI SPORT A PLĂTIT UN MILION DE EURO PENTRU MECIURILE TRICOLORILOR DIN BALARUS ȘI DIN FRANȚA

NAȚIONALA, ASCUNSĂ ÎN CABLU

Doar 40 la sută dintre microbiștii cu acces la tv pot urmări cele mai importante meciuri din această toamnă

Alexandru ENCIU
alexandru.enciu@prosport.ro

Digi Sport aruncă piața media în aer. Postul lui Zoltan Teszari a achiziționat cu un milion de euro meciurile naționalei din Belarus (3 septembrie) și din Franța (9 octombrie), ambele din preliminariile CE 2012. Cele două jocuri, cele mai importante din această toamnă, vor putea fi vizionate astfel de numai 40 la sută din populația cu acces la tv.

Chiar dacă în pachet au mai fost incluse și partidele de acasă ale Franței și Belarus, prețul plătit de Digi Sport este enorm, de trei ori peste ce au oferit stațiile mari, PRO TV, TVR și Antena 1. Practic, un meci al tricolorilor din deplasare va fi de cel puțin două ori mai scump decât unul de acasă, contractul cu TVR, care include meciurile jucate de toate naționalele României, fiind evaluat la două milioane de euro.

Direcționarea naționalei spre Digi Sport ridică două probleme. În primul rând, prima reprezentativă va fi ascunsă în cablu, doar 40 la sută din populație având acces la aceste meciuri. Precedentele jocuri ale României de pe Digi Sport au înregistrat minime istorice – 1,2 puncte în iunie cu Macedonia și Honduras, o cădere dramatică față de Olanda – România, din 2007, care a avut aproape 28 de puncte pe TVR.

În al doilea rând, naționala dispare dintre programele care ofereau rezultate sănătoase; un meci al României nu mai produce mai mult de 50.000 de euro din publicitate. Echipa care a pierdut acasă, 0-3 cu Lituania, sau a scos doar un 1-1 în Ghencea, cu Austria, a coborât sub nivelul de audiență înregistrat de meciurile Stelei și ale lui Dinamo. ■

IPOTEZĂ / GIGI BECALI A AUZIT CĂ HAGI VINE ÎN LOCUL LUI RĂZVAN LA NAȚIONALĂ

„ȘTIE EL MUTU CEVA“

Săptămânalul Fanatik susține că Adrian Mutu le-ar fi spus unor apropiați că Lucescu Jr „nu mai stă mult“ la națională. Mutu însă a infirmat ferm

APARENȚE
O scurtă vreme, Mutu și Răzvan au dat impresia că sunt în relații normale

Foto: Vlad CONSTANTINESCU

Andrei NOURESCU
andrei.nourescu@prosport.ro

Zilele trecute, Adrian Mutu a declarat, conform adevarul.ro, că vrea să revină la națională și că a greșit față de Răzvan Lucescu atunci când a părăsit cantonamentul din Belgrad.

Ieri, săptămânalul Fanatik a venit însă cu o ipoteză nouă, care prezintă un Adrian Mutu având o poziție mult diferită față de ce declarase cu câteva zile în urmă în Adevărul. Conform Fanatik, Mutu ar fi convins că Lucescu Jr nu-l mai cheamă la națională. „Oamenii care-l cunosc bine pe Răzvan mi-au transmis că nu dă niciodată înapoi. Prietenii m-au sfătuit să-mi văd de treaba mea și să nu mai mă gândesc la națională. Cel puțin cât e Răzvan selecționer. Dacă nimeni de la națională nu mi-a dat un semn de viață de când sînt suspendat, e clar că nu mai au nevoie de mine. Nu contează, pentru că Răzvan oricum nu mai stă mult!“, le-ar fi spus Adi Mutu, conform Fanatik, unor apropiați.

Impresarul lui Mutu, Victor Becali, nu crede însă în veridicitatea declarației de mai sus. „Declarațiile astea, așa, din surse ale unor apropiați, le scot doar oamenii castrați. De unde să știm noi dacă a spus Mutu așa ceva?“, a declarat Victor Becali. Directorul Fanatik, Horia Ivanovici, un apropiat al lui Adrian Mutu, a refuzat să facă vreun comentariu asupra acestui subiect, o poziție identică având și selecționerul Răzvan Lucescu.

> Decât să o lălăim atâta, mi se părea corect ca Răzvan să zică sancțiunea lui Mutu, cum a făcut cu Săpunaru. Răzvan să ia exemplul francezilor, să nu mai lase loc de interpretări
>
> **Mircea Sandu**
> la Fanatik Show

MUTU: „N-AM ZIS NIMIC DE RĂZVAN“

La puțin timp, Gigi Becali a venit cu o declarație care a pus jar pe foc, dând de înțeles că Hagi ar fi refuzat Steaua pentru că va prelua naționala. „Dacă a zis Mutu asta, știe el ceva. Mutu știe că Răzvan nu are viață lungă la națională. Și eu am auzit ceva, că revine Hagi la națională. Nu vreau să spun mai multe. Poate de asta nici nu a acceptat Hagi oferta mea. El la început a acceptat și după s-a sucit. Nu mă bag în zvonuri de-astea“, a spus Becali la Sport.ro.

Aseară, Adrian Mutu a revenit cu o declarație pe adevarul.ro și a dezmințit că ar fi făcut vreo referire la Răzvan. „Am aflat cu stupoare ce s-a scris. Sunt profund mâhnit de această manieră de a face audiență cu orice preț, încălcând cele mai elementare reguli ale profesiei de jurnalist. Unor asemenea minciuni grosolane, cu iz calomnios, nici n-ar trebui să le dau atenție, ci doar să-mi rezerv dreptul de a mă adresa justiției. Înțeleg goana după senzațional, dar nu permit nimănui să inventeze vorbe nerostite de mine. Mi-am recunoscut greșelile ori de câte ori le-am făcut. Am plătit și plătesc pentru ele. Sunt de acord să fiu criticat, chiar aspru, dar nu pot accepta ca nivelul scăzut de bun-simț profesional pe care unii ziariști îl practică să afecteze imaginea mea“, a conchis Mutu. ■

Biblioteca Județeană MUREȘ

SPORTUL CFR CLUJ	3-0	1-0	RAPID GLORIA	2-0	1-0	TG. MUREŞ DINAMO	2-6	1-2	ASTRA CRAIOVA	2-2	1-1	PANDURII GAZ METAN	0-0		„U“ CLUJ OŢELUL	2-1	1-1	VASLUI STEAUA	0-3	0-1	TIMIŞOARA BRĂNEŞTI	2-1	1-0	BRAŞOV URZICENI	AZI, 20:00	DIGI

Numărul 4.010
Luni, 23 august 2010
24 pagini ◤ Tiraj: 62.636

EDIŢIE NAŢIONALĂ
Editat de Publimedia International

601.000 DE CITITORI zilnic (SNA)
1.244.498 DE VIZITATORI unici în iulie (SATI)
pe www.prosport.ro

PRO SPORT

Susţinut de suporter

www.prosport.ro Ştim ce înseamnă să fii suporter

Dinamo: 400.000 de euro bani de buzunar

Fondul de premiere trebuie să ajungă tot turul, iar destinaţia banilor e hotărâtă de Andone
★ Andrei Cristea (foto), amendat pentru „scena penalty-ului” de la meciul cu Tg. Mureş »6-7

România, primele titluri mondiale în acest an

Canoiştii au cucerit două medalii de aur la Poznan. Sunt primele succese mondiale ale ţării noastre după aproape opt luni scurse din 2010!

»14-15 de BASESCU

SURDU I-A ASCULTAT CU URECHEA

CLASAMENT

1. DINAMO	13p.	(18-10)
2. STEAUA	13p.	(10-4)
11. CFR	5p.	(6-8)
12. VASLUI	5p.	(4-8)

Tot clasamentul, în pagina 16

de MUREŞANU, foto: HOJDA »2-5

În derby-ul etapei, Steaua a făcut instrucţie, în deplasare, cu FC Vaslui: 3-0 ★ Eroul meciului: Romeo Surdu, autorul unei „duble“ ★ Tănase, căpitan la Steaua, a făcut un joc tactic excelent

PUBLICITATE

Pariuri-x.ro
Cea mai activa comunitate de pariori din Romania va ofera
2.000€

ITALIANUL S-A LIPIT DE CFR CA MARCA DE SCRISOARE

Mandorlini: „Nu demisionez!“

Rivalii de la „U” le-au luat-o înainte „ceferiştilor” clujeni, dar antrenorul din Gruia spune că are încredere în ochii lui Paszkany

»12

CE LE PLACE DICTATORILOR

De la calul lui Napoleon la Buick-ul lui Ceauşescu

Hitler „se dădea“ cu Mercedes-ul, Lenin cu Rolls-ul cu şenile, Mussolini făcea fiţe cu Alfa Romeo

»22-23

NOROC CU CHEILE LUI TADICI

HANDBALISTA RECALIFICATĂ ACTRIŢĂ

Frumoasa Sorina Tite s-a lăsat de sport din cauza antrenorului, iar acum joacă într-un film care se produce în Italia

»24

MITITELU A MAI MAZILIT UN ANTRENOR

Ţicleanu, dat afară prin SMS

Ştefan Stoica e favorit să preia Craiova după ce „vechiul” tehnician a fost anunţat sâmbătă noaptea, printr-un mesaj, că a fost concediat

»18

5 948360 001500 04010
1,6 lei

Biblioteca Judeţeană MUREŞ

VASLUI 0
STEAUA 3

www.prosport.ro

OPINIE

Matei UDREA

EVENIMENTUL

matei.udrea
@prosport.ro

CAPITALA S-A ÎNTORS, PROVINCIA E CU SUSU-N JOS

Dovada fragilităţii construcţiilor din fotbalul românesc: startul sezonului 2010-2011. *După ani de declin, Capitala se întoarce furtunos. După ani de consolidare şi investiţii, construcţia Provinciei se prăbuşeşte ca un castel de nisip.* Sezonul a început de o lună şi Dinamo numără deja 28 de goluri înscrise în nouă meciuri oficiale: 10 în Europa League şi 18 în Liga I. Steaua n-a cunoscut încă înfrângerea şi a bifat deja cinci victorii (una în Europa League, patru în campionat) şi un egal (în Liga I). *Succesul actual al ambelor echipe a atârnat de un fir de păr: la Dinamo, cumpăna a fost la eşecul cu Hajduk Split, la Steaua – când cu plecarea lui Piţurcă. A fost aproape o chestiune de hazard că lucrurile n-au luat-o în jos atunci.*

Dincolo de graniţa Judeţului Ilfov miroase a haos. Unirea Urziceni se descompune, CFR Cluj a intrat în submersie spre subsolul clasamentului, Vaslui a luat, în total, cinci goluri de la Rapid şi Steaua.

Cum e posibilă o astfel de răsturnare, atât de radicală şi într-un timp atât de scurt?

Ne răspunde înţeleptul Emeric Ienei. Cel care, într-un interviu acordat zilele trecute ProSport, trăgea concluzia: *„Nu există profesionalism la niciuna dintre echipele noastre".*

Ce caută Mandorlini (antrenor „care nu se ridică la înălţimea echipei", spune acelaşi Ienei) la CFR? Cum a fost posibil ca Unirea Urziceni să se năruie în 11 zile, după ce s-a muncit un deceniu la ridicarea clubului? De ce Lopez Caro a fost angajat pe un salariu fabulos la Vaslui, când de banii ăştia putea fi adus, fără probleme, un profesionist precum Dan Petrescu?

Steaua i-a masacrat aseară pe moldovenii de la FC Vaslui, iar Ilie Dumitrescu a ajuns la trei victorii consecutive. Cu o zi înainte, Dinamo a dat şase la Târgu Mureş. Dar nu e loc de iluzii: în fotbalul nostru, lucrurile se pot schimba mai repede decât vremea.

SPECTACULOS / STEAUA S-A IMPUS LA VASLUI CU UN 3-0 SEC

LE-AU TĂIAT CAROTIDA!

Roş-albaştrii au profitat de apărarea adormită a moldovenilor şi au rezolvat simplu meciul

Cătălin MUREŞANU
catalin.muresanu@prosport.ro

Becali l-a umilit din nou pe Porumboiu. De data asta, fără să fie birjar şi fără să deschidă gura. Asta pentru că aseară au vorbit perfect Stancu şi Surdu. În duelul de lojă cu fostul prieten, actual duşman, vasluianul a pariat pe Caro, carte moartă.

Gigi şi Porumboiu s-au întâlnit din nou ieri. Mari pasionaţi de rating, foşti prieteni de quintă royală, cei doi s-au revăzut cu coada ochiului, după ce cu o lună în urmă s-au blestemat în plin prime-time. Becali şi alaiul său au fost practic singurii stelişti declaraţi din tribună, asta pentru că, gazdă bună, Adi de la Vaslui a cerut 75 de lei pe un bilet în sectorul galeriei oaspeţilor. Şi a avut timp să-i facă una şi fostului partener de împrumuturi cu sau fără camătă. Nu i-a dat voie să intre cu maşina în parcare, astfel că în spatele peluzei a apărut primul Maybach garat în faţa unor blocuri confort 3. Gigi s-a răzbunat de data asta fără să înjure, prin Surdu, în minutul 5. Tănase e util după mult timp, pasează perfect în adâncime, iar înlocuitorul lui Kapetanos înscrie cu încăpăţânarea unui catâr.

Până la pauză, Porumboiu nu a avut decât ocazia să-şi treacă mâna prin părul albit la ratările lui Papp (20), Wesley (37) şi Campano (45). Cam atât, într-o repriză în care Dumitrescu a fost mai „Mister" decât Lopez Caro.

> I-am spus lui Surdu că va marca în meciul ăsta, dar nu mă aşteptam să gâştigăm cu 3-0
> **Gigi Becali**, finanţator Steaua

ILIE, ADEVĂRATUL GALACTIC

La fel şi la cabine, acolo unde Ilie, cu accentul său puţin preţios, s-a făcut mai bine înţeles decât spaniolul ce în trecut îi şoptea lui Raul trucuri tactice. 0-2, cu Stancu pe tabelă. Nu era de ajuns, Surdu vrea din nou şi, cu un voleu la colţul scurt, face scor de neprezentare. Tribuna răguşeşte cu demisia în gât şi Caro se transformă din antrenor galactic în „handicapatu, ista de antrenor". Galbenii sunt „balerini", Piţurcă e uitat, iar Steaua se impune mai uşor decât în 2006, atunci când Gigi şi Porumboiu erau mai prieteni ca niciodată. ■

VASLUI	0-3 (0-1)	STEAUA
Antrenor: Lopez Caro		Antrenor: Ilie Dumitrescu
	⚽ '5 SURDU • 0-1 ⚽ '47 B. STANCU • 0-2 ⚽ '55 SURDU • 0-3	
69. KUCIAK ■		12. TĂTĂRUŞANU ★★★
20. MILANOV ★ 🟨 '43		3. EMEGHARA ★★
3. PAPP ★ 🟨 '88		4. ABRUDAN ★★
6. RIVAS ■		23. GERALDO ★★ 🟨 '44
27. HUGO LUZ ★		14. LATOVLEVICI ★★★ 🟨 '90
2. CAMPANO ★		5. D. STOICA ★★★
(8. PANCU, '60 ★)		26. BICFALVI ★★
4. GENCHEV ★		8. RĂDUŢ ★★
30. R. COSTIN ★		(6. GARDOŞ, '77)
(31. AD. GHEORGHIU, '60 ★)		28. B. STANCU ★★★
18. L. SĂNMĂRTEAN ★		10. CR. TĂNASE ★★★ 🟨 '26
9. POUGA ★		(11. PĂCURAR, '68 ★★) 🟨 '76
(14. ADAILTON, '77)		24. SURDU ★★★★
80. WESLEY ■		(91. C. MATEI, '85)
Rezerve: 1. Cerniauskins – 15. Aditach, 25. Bello, 26. Farkas		Rezerve: 1. Stanca – 20. Angelov, 19. An. Ionescu, 29. Bonfim

Jucătorul meciului: SURDU ★★★★

Arbitru: Ovidiu Haţegan ★★★ (Arad). Asistenţi: Ionel Popa ★★★ (Paşcani) şi Miklos Nagy ★★★ (Cluj). Stadion: Municipal (Vaslui). Spectatori: 5.000

CĂPITAN ŞI ÎN MARE FORMĂ!

Banderola l-a responsabilizat pe Cristi Tănase, care a evoluat foarte bine tactic

Nicu BĂDESCU
nicu.badescu@prosport.ro

Cătălin MUREŞANU
catalin.muresanu@prosport.ro

Cum Bănel Nicoliţă s-a accidentat şi nu a mai făcut deplasarea la Vaslui, Ilie Dumitrescu a decis ca banderola să fie purtată de un alt mijlocaş: Cristi Tănase! Decizia l-a motivat şi mai puternic pe ex-piteştean, care pe tot parcursul jocului a alergat fără oprire.

180
de mii de euro
este salariul stagionar al lui Cristi Tănase la Steaua

Derby-ul european de la Vaslui a născut o premieră în tabăra roş-albastră! Accidentarea lui Nicoliţă l-a propulsat pe Cristi Tănase în centrul atenţiei, tehnicianul Ilie Dumitrescu luând decizia de a-l numi căpitan al Stelei. Această mutare a fost gândită de antrenor de ceva vreme, Gigi Becali dezvăluind şi cine a mai fost pe lista nominalizaţilor: „Ilie plănuia să-l pună căpitan pe Tănase dinainte să se accidenteze Nicoliţă. Şi nu pentru că nu are încredere în Bănel, dar probabil că Dumitrescu îl consideră pe Tănase cel mai bun. Voia să îi dea banderola ori lui Stancu, ori lui Tănase. El mi-a zis: «Băi, Gigi, eu vreau să-i dau banderola unui jucător pe care să luăm bani mulţi». Iar în momentul de faţă, cei doi joacă un fotbal total", a dezvăluit Becali. Iar Tănase a părut un alt fotbalist! S-a zbătut foarte mult, şi-a ajutat colegii la dublaj, a încercat pase decisive şi nu s-a oprit nicio secundă din alergat. Tehnicianul a fost încântat de evoluţia fotbalistului: „Bravo, Cristi! Ai evoluat foarte bine tactic, nu am ce să îţi reproşez", a fost mesajul antrenorului. „Dodel" a fost schimbat în minutul 68 şi i-a lăsat banderola lui Stancu. ■

www.prosport.ro

S-ar bate Craiova la titlu cu Victor Piţurcă pe bancă?

NU 38%

DA 62%

Răspunde azi la întrebarea: „Care a fost cel mai bun jucător al Stelei din meciul cu Vaslui?"

Top 3 ştiri pe www.prosport.ro

1. **EXCLUSIV** Ticleanu, demis prin SMS de la Craiova!
2. Paszkany, **şedinţă de 7 ore** cu Mandorlini şi Mureşan!
3. Super-Messi aduce Barţei un nou trofeu! **VIDEO Hat-trick senzaţional cu Sevilla!**

N-am simțit o presiune în plus că am avut banderola. Vasluiul e o echipă foarte puternică, tocmai de aceea suntem și mai bucuroși pentru că am învins-o

Cristi Tănase, mijlocaș Steaua

BUCURIE
Bogdan Stancu (nr. 28) a fost finalizatorul perfect al Stelei aseară

Foto: Alexandru HOJDA

PREMIERĂ

DEBUT PENTRU MATEI

Adus de Victor Pițurcă în Ghencea, **Cosmin Matei (foto)** și-a făcut debutul sub comanda lui Ilie Dumitrescu! Aseară, în minutul 85, după ce a marcat de două ori, Romeo Surdu i-a lăsat locul tânărului transferat de la Farul Constanța. Astfel, în minutul 87, tânărul fotbalist a creat o fază-spectacol, fundașul Paul Papp oprindu-l printr-o intervenție la sacrificiu, taxată de arbitru cu un cartonaș galben.

PLATĂ

PRIMĂ DE 2.000 DE EURO

Înainte de disputa de la Vaslui, conducerea roș-albastră le-a promis jucătorilor o primă de 2.000 de euro în cazul unei victorii. Și cum elevii lui Ilie Dumitrescu nu au dezamăgit, marcând de trei ori în poarta lui Kuciak, patronul Becali trebuie să-și respecte promisiunea. Astfel, în cursul acestei săptămâni, latifundiarul le-a transmis fotbaliștilor că vor avea bonusul în cont.

PREMIERĂ

SURDU, LA COTA 50

Atacanții roș-albaștrilor marchează pe bandă rulantă! Aseară a fost rândul lui Romeo Surdu să-l facă fericit pe Ilie Dumitrescu. Cu cele două goluri marcate în poarta lui Kuciak, Surdu a reușit să ajungă la cota 50 în Liga I. Altfel, vasluienii pot spune că și-au găsit nașul, prin reușita de aseară, Bogdan Stancu ajungând la al treilea gol consecutiv în poarta galben-verzilor.

LIDER
Tănase (nr. 10) a fost unul dintre motoarele atacului Stelist în meciul de aseară

Foto: Alexandru HOJDA

SUPĂRARE

„DEMISIA! DEMISIA!“

Cu stadionul plin în startul meciului, fanii grupării moldave au început să plece în număr foarte mare imediat după pauză. Golul trei al roș-albaștrilor, marcat de Romeo Surdu, i-a enervat la culme pe ultrașii vasluieni care, din minutul 53, se înghesuiau la ieșirile din stadion! Și tehnicianul **Lopez Caro (foto)** a fost luat în vizor de ultrașii moldoveni: „Demisia! Demisia!“, s-a auzit în mai multe rânduri pe stadionul vasluian.

PUBLICITATE

Pariuri-x.ro

Cea mai activa comunitate de pariori !

Castiga in fiecare luna premii in valoare de peste 2.000 € !

Impreuna cu cei mai buni tipsteri va oferim zilnic pronosticuri de calitate si cel mai bun bilet al zilei de jucat la pariuri sportive !

15 $ GRATIS sa jucati table, bingo si remi

Descopera cele mai bune agentii de pariuri pe internet si invata sa pariezi FARA TAXE !

Descopera cele mai bune strategii la pariuri si cele mai sigure metode de facut bani online !

Analize detaliate pentru agetii de pariuri online, camere de poker online, sali de bingo online, programe de table si remi.

Intra acum pe www.pariuri-x.ro si primesti 200 RON la cea mai buna agentie de pariuri online !

VASLUI 0
STEAUA 3

www.prosport.ro

Foto: Dan DUȚĂ

APROAPE DE SENTINȚĂ

Scaunul lui Lopez Caro se clatină tot mai tare. Spaniolul nu-şi reproşează însă nimic

Cătălin MUREŞANU
catalin.muresanu@prosport.ro

Supărare mare în vestiarul vasluienilor. Adrian Porumboiu nu pare dispus să mai tolereze rezultatele slabe ale formaţiei sale, postul lui Lopez Caro fiind în pericol. Antrenorul spaniol a recunoscut carenţele din jocul trupei sale, lăudând victoria roş-albaştrilor.

„Steaua a rezolvat situaţia încă de la început. Au avut puţine ocazii şi le-au concretizat, noi poate am avut dublul ocaziilor lor, dar nu am marcat. Am început practic de la 0-1, iar în primele 20 de minute am fost blocaţi, nu am avut personalitate", a explicat Caro.

Cu toate că formaţia sa nu a reuşit până acum să obţină decât o victorie şi două egaluri, tehnicianul spaniol spune că nu-şi reproşează cu nimic felul cum a gândit echipa în jocul de aseară şi a pus la zid lipsa de susţinere din partea suporterilor, care i-au şi cerut demisia. „Nu-mi reproşez nimic. În momentele grele trebuie să fii alături de echipă. Pe suporteri trebuie să-i respectăm, dar nu sunt de acord că mi-au cerut demisia. Vinovaţi suntem cu toţii", a afirmat Caro. ■

N-am luat nicio decizie cu Lopez Caro şi nu voi lua una în această seară. Sunt foarte supărat pe jucători
Adrian Porumboiu, finanţator Vaslui

Nu se pune problema să-l demitem de Lopez Caro. Este şi va rămâne antrenorul Vasluiului, dar câţiva jucători ar putea pleca
Ciprian Damian, preşedinte Vaslui

ACUZAŢII

AU PUS-O DE-O BĂUTURĂ?

Formaţia lui Lopez Caro este acuzată că a petrecut cu o noapte înainte de duelul cu Steaua. Gurile rele spun că mai mulţi jucători de la Vaslui au fost văzuţi în noaptea dinaintea meciului într-un club până în zori. Întrebat la conferinţa de presă despre escapadă, Lopez Caro a sărit în apărarea elevilor săi, cerându-le jurnaliştilor să-i fie arătate înregistrările video pe care aceştia susţin că le au: „Nu cred aşa ceva. Erau în cantonament, n-aveau cum să fugă".

„AU FOST EXTRAORDINARI!"

Ilie Dumitrescu îşi laudă jucătorii şi îi propune la naţională

Cătălin MUREŞANU
catalin.muresanu@prosport.ro

Victoria de la Vaslui l-a entuziasmat pe Ilie Dumitrescu (foto). Tehnicianul roş-albaştrilor şi-a ridicat în slăvi jucătorii şi l-a lăudat în special pe Stancu.

Fericit, obosit şi tacticos. Aşa a apărut Ilie Dumitrescu la conferinţa de presă de după partidă. Era pus pe laude şi avea şi de ce!

Victoria entuziasmantă cu 3-0 de pe terenul moldovenilor l-a lansat pe tehnicianul Stelei într-o adevărată explozie de complimente la adresa fotbaliştilor săi. Primul pe listă, căpitanul de ieri. „Meritul este al jucătorilor. Total! Tănase a fost excelent, a făcut ambele faze. De fapt, toţi băieţii au fost exemplari. Au respectat tot ce le-am zis". Apoi, Dumitrescu i-a lăudat unul câte unul: „Pot să spun că am un Tătăruşanu care va fi principalul candidat pentru poarta naţionalei, un Latovlevici, un Stancu şi un Tănase care pot fi şi ei acolo. Stancu a fost extraordinar, a făcut o risipă extraordinară de efort, a alergat, a fost perfect". ■

Foto: Dan DUȚĂ

INTERVIU / SURDU I-A DEDICAT UNUL DINTRE GOLURI CĂPITANULUI ABSENT LA VASLUI, BĂNEL NICOLIȚĂ

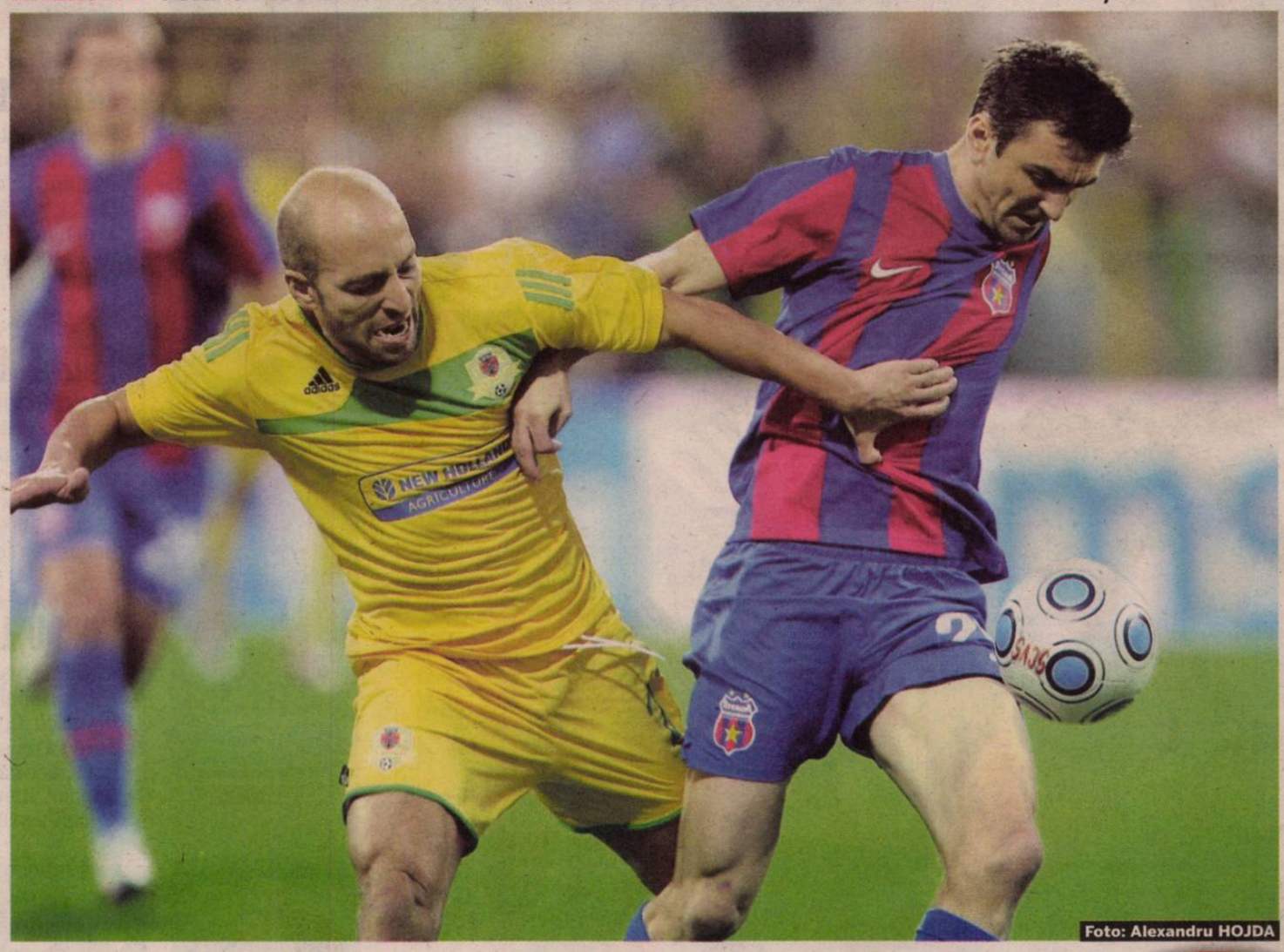
Foto: Alexandru HOJDA

„PASĂM CA PE „CALCULATOR!"

Nicu BĂDESCU
nicu.badescu@prosport.ro

Cătălin MUREŞANU
catalin.muresanu@prosport.ro

Cu două goluri în disputa cu moldovenii lui Porumboiu, Surdu (foto, în dreapta) a fost cel mai bun om al partidei. Forma pe care Steaua a atins-o în acest moment îl face pe atacant să considere că roş-albaştrii nu pot rata calificarea, joi, la Zürich, cu Grasshopper.

Romeo, cum a fost partida?
A fost un meci destul de greu, dar noi ni l-am făcut uşor. Am marcat trei goluri, pot spune că suntem mulţumiţi. Am crezut în victorie şi ştiam că o vom putea obţine.

Cum v-a motivat Ilie Dumitrescu?
Ilie ne-a spus că trebuie să ieşim învingători de pe teren. A crezut în noi, era sigur că nu vom face un pas greşit la Vaslui. Ne-a acordat încredere şi nu l-am dezamăgit.

Steaua a desenat frumos, cu pase din prima, mai ales la golul lui Bogdan Stancu...
Am reuşit să înscriem în prima repriză, iar în a doua a venit acel gol în care pasele au curs ca pe calculator. Jocul nostru s-a legat, ne-a ieşit totul, ne-am dăruit total şi până la urmă a fost exact cum ne-am dorit.

Îmi place ce văd, îmi aduce aminte de Steaua '86! Nu le-am dat mingea, nu au avut cu ce să joace
Helmuth Duckadam, preşedinte Steaua

„DĂM GOL LA ZÜRICH ŞI NE CALIFICĂM"

V-a lipsit Nicoliţă?
Da, normal! Unul dintre goluri i l-am dedicat lui Bănel. El este căpitanul şi prietenul nostru şi vrem să-l ajutăm să ajungă la forma lui. Sper să treacă cât mai repede peste accidentarea suferită şi-l aştept lângă noi, pentru că avem nevoie mare de el.

E greu cu două meciuri pe săptămână?
Unii jucători se resimt după programul aglomerat, dar trebuie să mergem înainte. Suntem fotbalişti şi trebuie să ne facem datoria cât suntem pe teren. Neam obişnuit cu acest program, deci nu e nicio problemă.

Cum vezi meciul de la Zürich?
La Zürich vom avea o partidă foarte dificilă, dar sper să marcăm acolo. Dacă reuşim să dăm gol, cu siguranţă tranşăm şi calificarea. Dacă ne vom dărui total şi ne vom face jocul nostru, sunt convins că ne vom califica. Şi cred că o vom face. ■

Romeo Surdu i-a mulţumit lui Ilie Dumitrescu pentru încrederea acordată

Nu mă aşteptam să câştigăm cu un asemnea scor! Probabil, noi ne-am refăcut mai rapid după meciul cu Grasshopper
Iasmin Latovlevici, fundaş Steaua

E devreme să spunem că Ilie Dumitrescu culege acum roadele muncii lui Piţurcă, dar el a preluat nişte jucători aduşi de Piţi
Emeric Ienei, fost preşedinte Steaua

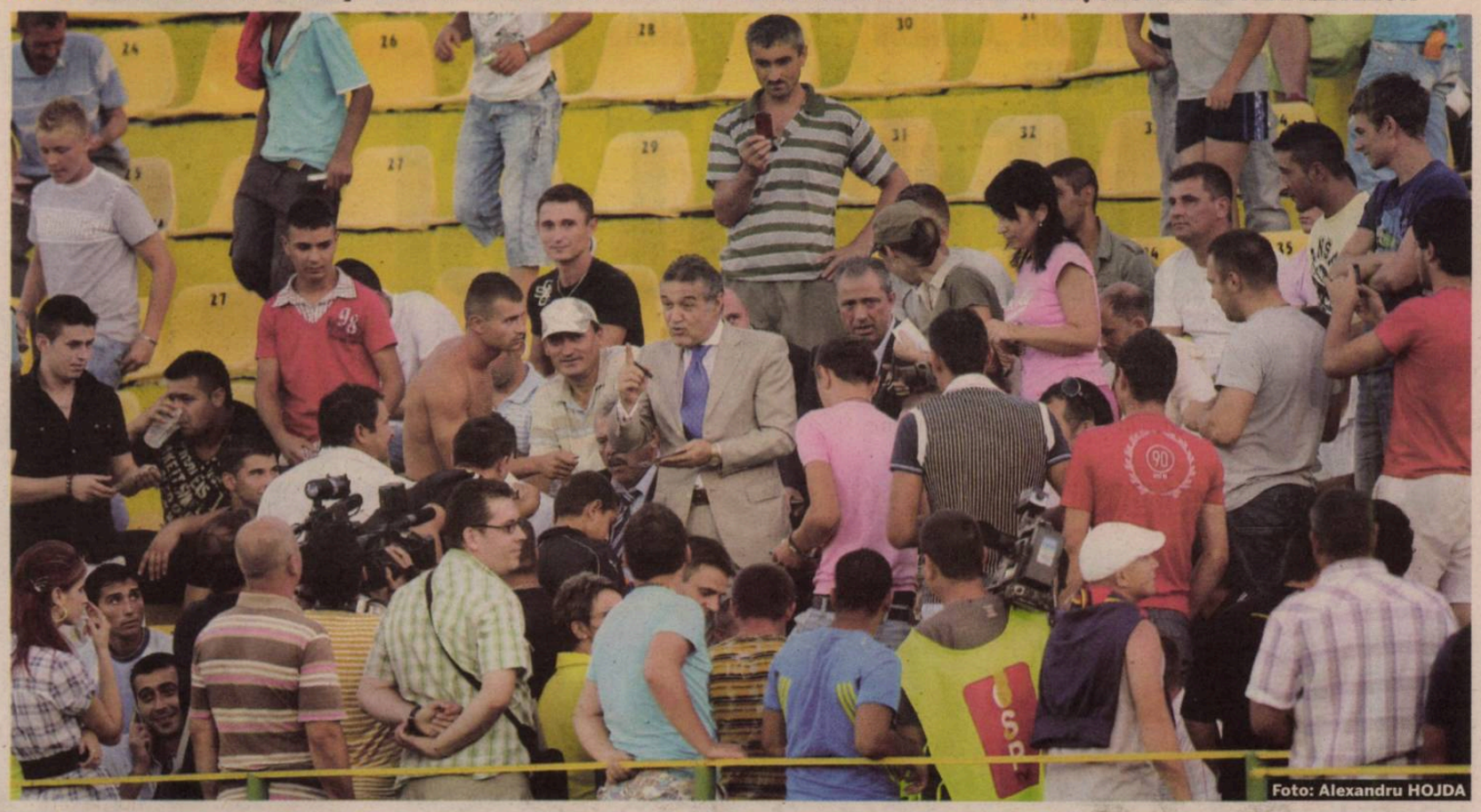
Foto: Alexandru HOJDA

TRUP ȘI SUFLET PENTRU CULORI

În lipsa fanilor, Gigi Becali a fost în peluză, iar apoi a sărit gardul pentru a ajunge la oficială!

Nicu BĂDESCU
nicu.badescu@prosport.ro

Cătălin MUREȘANU
catalin.mureșanu@prosport.ro

Lovitură de teatru pentru ultrașii roș-albaștri! Deși conducerea Vasluiului le-a promis 400 de bilete, fanii Stelei au avut o surpriză cu o zi înainte de meci: prețul tichetelor a crescut de la 5 la 75 de lei! Din cauza acestei decizii, niciun suporter al echipei din Ghencea n-a mai dorit să susțină echipa aseară. În locul lor, a apărut însă Gigi Becali, însoțit de Teia Sponte.

Steaua n-a avut parte de susținători la partida de aseară! Motivul? În cursul săptămânii trecute, roș-albaștrii au solicitat 400 de tichete. Vasluienii au acceptat fără nicio ezitare, prețul fiind de 5 lei bucata. Cu o zi înainte de desfășurarea meciului, conducerea moldavă a anunțat AISS că prețul s-a modificat: nu mai costă doar 5 lei, ci 75 de lei! Nici eforturile lui Helmuth Duckadam de a remedia problema nu au ajuns la niciun rezultat. Situația a fost comentată și de liderul galeriei din Ghencea, Gheorghe Mustață: „Unde să mai mergem? Decât să dăm acești bani, mai bine mergem în Elveția, la meciul cu Grasshopper! Steaua nu va avea galerie la Vaslui din cauza domnului Porumboiu. Am o sursă sigură care mi-a dezvăluit toată strategia lui de conducător. Mi-a spus că ne-a făcut manevră ca să nu mergem la Vaslui".

GIGI, PE POST DE ULTRAS

Și înainte de fluierul de start al partidei a ieșit scandal. Gigi Becali și ceilalți oficiali ai Stelei au fost opriți la poarta arenei din Vaslui, iar bodyguarzii le-au interzis accesul cu mașinile în interiorul bazei. Cei din conducerea roș-albaștrilor doreau să vizioneze derby-ul de la peluzele stadionului, și nu de la tribuna oficială, acolo unde moldovenii le-au rezervat locuri: „Este nesimțire ce se întâmplă aici! L-am sunat pe Porumboiu, dar nu răspunde la telefon. Probabil special ca să ne șicaneze. Este inadmisibil!", a dezvăluit o persoană din anturajul lui Becali. Iar Gigi și Teia Sponte au stat un timp în peluză, arătându-și în stânga și-n dreapta invitațiile la meci. La un moment dat, Becali s-a enervat și a ajuns la tribuna 0, sărind chiar un gard pe parcurs! ■

Foto: Alexandru HOJDA

TANDREȚURI *Nu e o imagine cu fanii Braziliei sau ai Jamaicăi de la Mondiale, ci doar felul în care suporterii Vasluiului își arată dragostea față de echipa lor*

Foto: Alexandru HOJDA

SUCCES

SUPLIMENTUL, CA PÂINEA CALDĂ!

ProSport le-a pregătit o surpriză fanilor la partida dintre FC Vaslui și Steaua. Astfel, cei prezenți la stadion au găsit la porți **suplimentul ProSport (foto)**, editat special pentru această partidă. În cele opt pagini, suporterii au putut găsi interviuri în exclusivitate cu vedetele celor două formații, Bogdan Stancu și, respectiv, Wesley Lopes. În plus, o prezentare originală a echipelor și informații inedite despre noul tehnician al Stelei, Ilie Dumitrescu. De asemenea, performanțele europene ale celor două competitoare nu au fost nici ele trecute cu vederea.

MORAL

GRASSHOPPER A LUAT BĂTAIE ȘI DE LA LUZERN

Trupa lui Ilie Dumitrescu pornește cu moral bun pe drumul spre Zürich. După ce i-au bătut în Ghencea, roș-albaștrii mizează din nou pe parcursul de coșmar pe care cei de la Grasshopper continuă să-l aibă. Formația din Zürich n-a bătut pe nimeni până acum, iar în clasament se află pe locul 8 din 10. Mai mult, „lăcustele" au pierdut acasă și jocul de aseară din campionat în fața formației de pe primul loc, Luzern, scor 0-3.

REMIZĂ

LILLE, EGAL ÎN CAMPIONAT

Adversara vasluienilor din play-off-ul Europa League, OSC Lille, a terminat aseară la egalitate, scor 0-0, jocul din deplasare de la Sochaux. Francezii au bifat astfel cel de-al doilea egal consecutiv după remiza albă de la Vaslui. Presa din Hexagon consideră însă că acest egal nu va împiedica echipa lui Rudi Garcia să-și păstreze intacte șansele de calificare în grupele Europa League. Manșa secundă dintre cele două formații este programată pe data de 26 august, la Lille.

JUSTIFICARE

„E PĂCAT SĂ-L FLUIERE CINEVA PE BĂNEL"

Fluierat copios în meciul din Ghencea, cu Grasshopper Zürich, **Bănel Nicoliță (foto)** are acum motive de bucurie. Liderul galeriei roș-albastre, Gheorghe Mustață, a explicat pe larg incidentul din timpul meciului cu elvețienii: „Bănel nu va fi niciodată fluierat în Ghencea. Cu un minut înainte de schimbarea lui Nicoliță, Bicfalvi a făcut un fault asupra unui jucător elvețian. Acesta a dat să se ridice și apoi cineva i-a făcut semn să se așeze la loc. Atunci a început toată lumea să fluiere. I-am explicat asta și lui Bănel, imediat după meci. El știe ce s-a întâmplat. A fost o neînțelegere. E păcat să-l fluiere cineva pe Bănel la câte a făcut el pentru acest club".

TG. MUREŞ 2
DINAMO 6

www.prosport.ro

OPINIE

OFSAID

Marius GEANTĂ

marius.geanta@prosport.ro

AUTORITATE ŞI COMUNICARE

Viaţa de pe terenul de fotbal bate imaginaţia oricărui regizor. Minutul 92, scor 5-2 pentru echipa ta, adversar o modestă nou-promovată, lovitură de la 11 metri. Cine să bată? Portarul, pentru show? Vreun junior atunci introdus pe teren, pentru moral? Nu, nenică! Ăsta e subiect de maximă încordare între doi dintre oamenii importanţi ai echipei, decişi să-şi manifeste leadership-ul bătând un penalty pe care deja l-am fi uitat în lipsa scenei de un penibil feroce a negocierii. *Andrei Cristea şi N'Doye n-ar fi trebuit să ajungă vreodată în situaţia de a se certa ca două ţaţe pe o pungă de mălai.* Dacă Dinamo era o societate serioasă, trebuia nu doar să se ştie cu precizie matematică numele celui care bate un penalty, ci şi topul exact al executanţilor de astfel de lovituri la toate grupele de vârstă ale clubului! Dacă într-un punct atât de important, sensibil şi cu efect imediat, precum execuţia unui penalty, Dinamo lasă loc de interpretări, de ce ar trebui să ne mai mire eşecul din preliminariile Europa League? Sau faptul că faza defensivă este cutia misterelor pentru domnul Andone? O fi ieşit Dinamo din Europa ca să aibă linişte pentru a lua campionatul, vorba lui Victor Becali, dar ce explicaţie vor avea oare cei din anturajul echipei în momentul în care probabil se vor îndepărta de prima poziţie? Şi, mai ales, cine va da explicaţiile? *Fără Turcu, cu Borcea în vacanţă şi cu Nicolae Badea cel dintotdeauna, cu un Andone parcă mai puţin motivat ca în precedentul mandat, Dinamo poate avea o reală problemă de autoritate şi comunicare, atât internă, cât şi externă.* Scena de la Târgu Mureş ar putea fi semnul premonitor în acest sens.

GREŞEALĂ

MOŢI A FOST ELIMINAT LA CEREREA ASISTENTULUI!

Cartonaşul roşu primit de **Moţi (foto, nr. 4)** a Târgu Mureş i-a uimit pe toţi, mai ales că fundaşul dinamovist a avut o intrare „curată". Conform jucătorilor dinamovişti, Istvan Kovacs l-a eliminat pe fundaşul central al „câinilor" la cererea asistentului Cristian Nica, acesta transmiţând prin cască faptul că Moţi trebuie eliminat. La pauză, Kovacs şi-a recunoscut eroarea faţă de jucător. „Am văzut şi eu că s-a schimbat la faţă după ce şi-a dat seama că a greşit, însă ce mai era de făcut? Asta este, mai greşesc şi ei, suntem oameni. Poate nu primesc două etape, mai ales că nu am avut nicio vină", a declarat Cosmin Moţi.

BIZAR / N'DOYE ŞI GOLGHETERUL „CÂINILOR", ANDREI CRISTEA, S-AU CONTRAT LA TÂRGU MUREŞ

ŞI AMENDAT, ŞI CU LOCUL DE TITULAR LUAT

Şefii lui Dinamo l-au pedepsit pe Andrei Cristea pentru că a stricat imaginea clubului când s-a certat cu N'Doye, la executarea penalty-ului de 6-2

Mihai NEJNERU
mihai.nejneru@prosport.ro

Adrian DUMITRU
adrian.dumitru@prosport.ro

Victoria la pas în faţa nou-promovatei Târgu Mureş, 6-2, nu a adus şi liniştea dorită în sânul echipei dinamoviste. N'Doye şi Andrei Cristea s-au certat pe minge la executarea loviturii de pedeapsă din prelungirile partidei, cel de-al doilea fiind taxat de şefi.

Singurul care a ieşit „şifonat" din acest conflict este Andrei Cristea, care a fost acuzat de şefi că a stricat imaginea clubului prin scena de pe teren. Intrat cu zece minute înainte de fluierul final, atacantul a înscris după un penalty scos de el, însă numai după momente bune de contre cu N'Doye, fotbalistul desemnat înaintea meciului de Ioan Andone să bată loviturile de pedeapsă. Andrei Cristea i-a arătat obrazul jucătorului de culoare, făcând trimitere la partida cu Sportul, când N'Doye şi-a dorit enorm să înscrie, iar Cristea i-a oferit mingea tot la un penalty. Acum, vârful de 26 de ani se aştepta ca serviciul să-i fie întors, mai ales că Ousmane marcase un gol chiar în acest meci.

> Sunt atacant şi este normal să-mi doresc să dau goluri. Nu am de ce să fiu certat cu Ousmane, mai ales că amândoi vrem binele clubului şi al echipei
>
> **Andrei Cristea,** atacant Dinamo

A DAT DEGEABA EXPLICAŢII

Imediat după fluierul final, Ioan Andone a declarat că vârful dorit de Brescia şi Eintracht Frankfurt va plăti pentru gestul său. „L-am desemnat pe N'Doye să fie executantul. Andrei o să plătească pentru faptul că a trecut peste decizia mea". La sfârşitul partidei, chiar pe gazon, „Fălcosul" a avut o scurtă şedinţă cu Andrei Cristea, care gesticula şi încerca să îi explice tehnicianului de ce a ţinut să bată el. Conform unor surse din cadrul clubului, vârful va fi amendat pentru pătarea emblemei clubului, iar postul de titular a devenit doar un vis pentru atacantul de 26 de ani. ■

Foto: Dan TĂUŢAN

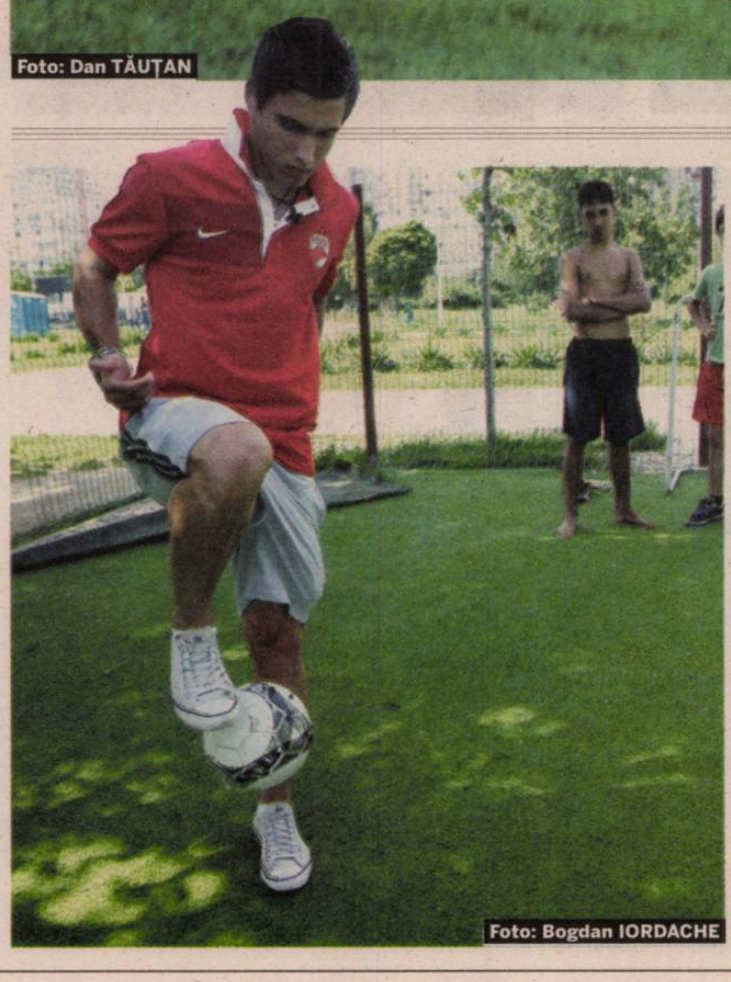

Foto: Bogdan IORDACHE

„XAVI" A FOST DECLARAT NETRANSFERABIL!

Raphael Stănescu, 17 ani, e dorit în Italia şi Spania, dar Dinamo nu vrea să-l cedeze

Adrian DUMITRU
adrian.dumitru@prosport.ro

Evoluţiile bune ale lui Raphael Stănescu (foto) la turneul juniorilor republicani, unde a fost şi golgheter, i-au făcut pe impresarii străini să îl urmărească atent, însă oficialii lui Dinamo le-au comunicat acestora că mijlocaşul de 17 ani este netransferabil.

Debutul în Liga I la 16 ani, precum şi evoluţiile bune pe care le-a avut la echipele lui Dinamo l-au propulsat pe „Rafi" Stănescu în vizorul impresarilor. Uimiţi de calităţile puştiului, mai mulţi agenţi au venit la clubul din „Ştefan cel Mare" şi au întrebat care este preţul pentru un transfer, însă aceştia s-au lovit de refuzul ferm al şefilor dinamovişti. „Impresarii spuneau că sunt echipe din Italia şi Spania interesate de achiziţionarea puştiului, însă acţionarii nici nu au vrut să stea de vorbă cu agenţii. Le-au transmis că nu este de vânzare, pentru că Stănescu reprezintă viitorul lui Dinamo", a dezvăluit o sursă din cadrul clubului. ■

> Nu vreau şi nici nu mă pot gândi la un transfer. Întâi trebuie să mă impun la echipa secundă şi apoi la prima formaţie
>
> **Raphael Stănescu,** mijlocaş Dinamo

TG. MUREŞ 2
DINAMO 6

www.prosport.ro

RECORD / „CÂINII“ SUNT LIDERI, CU 13 PUNCTE, AVÂND 18 GOLURI MARCATE ÎN CINCI MECIURI

LA DINAMO NU E CRIZĂ!

Conducerea clubului pune pe masă 400.000 de euro pentru primele din acest tur de campionat

Adrian DUMITRU
adrian.dumitru@prosport.ro

Mihai NEJNERU
mihai.nejneru@prosport.ro

Dinamo joacă excelent: a bătut-o în stil de campioană pe Rapid (3-2), întorcând scorul de la 0-2, şi a făcut scor cu FCM Târgu Mureş (6-2), ultimul succes fiind obţinut în zece jucători! „Câinii“ au 13 puncte în clasament şi 18 goluri marcate! De aceea, şefii au hotărât să dea drumul la prime.

Suma este uriaşă, în condiţiile în care şefii roş-albilor nu îşi mai obişnuiseră fotbaliştii cu alţi bani în afara contractelor. 400.000 de euro este bugetul pentru primele din acest tur de campionat, meciurile ce vor fi recompensate urmând să fie propuse de către Ioan Andone! Mai concret, dacă echipa va câştiga toate partidele nominalizate de antrenor, adică derby-urile de clasament, fiecare fotbalist va fi plătit cu câte un miliard de lei vechi! Premierea este una istorică la echipă, data ultimului bonus încasat de către jucători pierzându-se în timp.

Ultima mare primă anunţată de acţionari a fost după „minunea de la Liberec“ cu Slovan, câte 75.000 de euro de jucător, care în cele din urmă nu s-a mai acordat. Semnalul dinspre şefii dinamovişti este clar: echipa joacă bine, Dinamo are şanse reale să prindă, în probabil ultimul an, trenul de Champions League, iar acţionarii sunt dispuşi să cheltuiască sume consistente pentru aceasta. ■

8
puncte
are Dinamo în faţa campioanei en-titre, CFR Cluj

12
milioane de euro
este suma minimă pe care o poate obţine Dinamo dacă ia titlul şi merge direct în grupele Ligii Campionilor

4
penalty-uri
a executat Andrei Cristea în sezonul trecut şi unul în această ediţie a Ligii I, având eficacitate 100%

1
penalty
a executat N'Doye sezonul trecut şi două în această stagiune a Ligii I, toate transformate

Foto: Dan TĂUŢAN

IZBÂNDĂ / ECHIPA LUI MARIAN PANĂ ESTE LA A DOUA VICTORIE CONSECUTIVĂ, FIIND NEÎNVINSĂ ÎN ULTIMELE TREI ETAPE

„U“ PESTE CFR!

„Şepcile roşii“ au obţinut primul succes pe teren propriu din acest sezon cu largul concurs al arbitrului Drăgănescu şi şi-au depăşit rivala din Cluj în clasament!

Lucian DANCIU
redactiacluj@prosport.ro

„U“ are şapte puncte faţă de numai cinci ale CFR-ului, după victoria de ieri, 2-1 cu Oţelul, prin golurile marcate de Mendy şi Boştină, ultimul dintr-un penalty acordat gratuit de central.

În primele 30 de minute, inexpugnabila apărare a lui Dorinel a avut de tras pentru a păstra neperforată poarta lui Grahovac. Niculescu şi Lemnaru (18 - bară) nu au reuşit să-l învingă pe bosniac. Gălăţenii şi-au arătat prima oară colţii după jumătate de oră, când Antal a şutat în bară din mijlocul careului. Spre finalul reprizei au venit şi golurile. Mendy a fructificat, cu un şut pe sub Grahovac, o pasă luminoasă a lui Boştină (34), iar apoi, în prelungiri, Borbely a pus excelent capul la o minge centrată de Sălăgean.

În repriza secundă, a ieşit în evidenţă şi arbitrul Drăgănescu, care a inventat un penalty la o cădere în careu a lui Lemnaru, talonat de Sârghi. Boştină a transformat şi era din nou soare pe ulita lui „U“ (53). Până la final, cu Oţelul în zece oameni, Borbely fiind eliminat după o simulare în careu (62), s-a jucat pe contre, iar la final tabela a consemnat al doilea succes al lui „U“ din acest sezon, prin care echipa lui Walter trece peste rivala locală în clasament! ■

Foto: PROSPORT

„U“ CLUJ	2-1	OŢELUL GALAŢI
Manager general: Marian Pană	1-1	Antrenor: Dorinel Munteanu

'34 MENDY • 1-0 ⚽ ⚽ 45+1 BORBELY • 1-1
'53-PEN. BOŞTINĂ • 2-1 ⚽

1. MATACHE ★★		'90+1	12. GRAHOVAC ★★		
2. BUHUŞ ★★		'45	3. RĂPĂ ★★		
25. D. MUNTEANU ★★			16. SÂRGHI ★		'52
23. CVIRIK ★★			(27. PENA, '77)		
3. MENDY ★★★		'54	18. COŞTIN (CPT.) ★★		
16. DELGADO ★★			23. SĂLĂGEANU ★★		
6. IONESCU ★★		'23	26. I. NEAGU ★★		
(8. REINALDO, 72) ★		'90	(37. VIGLIANTI, 66) ★★		
28. V. GHEORGHE ★★		'72	29. GIURGIU ★★		'78
22. BOŞTINĂ (CPT.) ★★★		'51	8. ANTAL ★★		
(11. MACHADO, 85)			10. PARASCHIV ★		
9. CL. NICULESCU ★★			11. OCHIROŞII ★		
(10. ACOSTA, 67) ★			(9. BUŞ, 46) ★		
27. LEMNARU ★★			32. BORBELY ★		'12 '62

Rezerve: 33. Boşneag – 13. Izvoranu, 18. Unguruşan, 29. Tobă

Rezerve: 22. Abraham, 5. Petean, 20. Cojoc, 30. Perendija

Jucătorul meciului: BOŞTINĂ ★★★

Stadion: Cetate (Alba-Iulia); **Spectatori:** 3.000; **Arbitru:** Mugurel Drăgănescu ★ (Breaza); **Asistenţi:** Mircea Orbuleţ ★★★ (Bucureşti) şi Valentin Avram ★★★ (Bucureşti)

PUBLICITATE

NIKE
NIKE
NU PRIVI
ÎNAPOI
COLECTIA NIKE ELITE
ULTIMUL SEZON. ULTIMUL MECI. NIMIC NU MAI CONTEAZA. TOT CE CONTEAZA ACUM ESTE UN NOU INCEPUT, O NOUA SANSA. NOUA COLECTIE DE GHETE NIKE ELITE DA UN NOU SENS PERFORMANTEI. PROIECTATE SA FIE USOARE PENTRU TINE, NICIODATA PENTRU ADVERSAR.
PERFECTIONEAZA-TI JOCUL CU
NIKEFOOTBALL+

ECHIPA NAȚIONALĂ

RAȚ SE REFACE MAI REPEDE

Veşti bune pentru echipa naţională. **Răzvan Raţ (foto, în stânga)** se însănătoşeşte mai repede decât au pronosticat medicii, astfel că fundaşul stânga ar putea fi pe teren încă din startul preliminariilor CE 2012. El a fost diagnosticat cu ruptură musculară după meciul din campionat cu Karpatî şi ar fi trebuit să stea o lună pe bară. Răzvan a apelat însă la celebra femeie-vraci din Serbia, Marijana Kovacevic, iar situaţia lui s-a îmbunătăţit. „Lucrurile merg spre bine. Sunt încă sub tratament, dar mă fac bine pe zi ce trece. Sper să fiu pe teren la startul preliminariilor", a declarat ieri Raţ pentru ProSport. Naţionala României debutează pe 3 septembrie, la Piatra-Neamţ, cu Albania.

DECIZIE / MIRCEA LUCESCU ÎI MONITORIZEAZĂ PE HEREA (RAPID), TRAORE (CFR) ŞI JUNIOR MORAES (GLORIA)

ŞAHTIOR VREA VEDETELE LIGII I

„Il Luce" se pregăteşte să-i bage în buzunar lui George Copos aproximativ două milioane de euro, prin transferul lui Herea în Ucraina

Alex AMIRONOAIEI
alex.amironoaiei@prosport.ro

Victor STOICESCU
victor.stoicescu@prosport.ro

După aproape şapte ani de la ultimul transfer (Marica) pe care l-a făcut din România, campioana Ucrainei, Şahtior Donețk, vrea din nou jucători din Liga I.

Ultimul fotbalist român care a ajuns la Donețk a fost Ciprian Marica, actualul atacant al lui VfB Stuttgart, care a plecat în toamna lui 2003 de la Dinamo pentru aproximativ 2,6 milioane de dolari. Antrenorul lui Şahtior, Mircea Lucescu, vrea să se orienteze din nou spre fotbalişti din Liga I şi şi-a trimis oamenii să urmărească mai mulți jucători care promit.

La partida dintre Rapid şi Gloria Bistrița au fost prezenți doi scouteri care îl monitorizează pe golgheterul rapidiştilor, Ovidiu Herea (25 de ani). Atacantul giuleştenilor a reuşit să marcheze ambele goluri ale disputei, impresionându-i pe ucraineni, care l-au urmărit şi la partida cu Dinamo, dar vor mai veni şi la următoarele două jocuri, cu Gaz Metan Mediaş şi cu CFR Cluj. Conform unor surse, transferul are şanse mari să se realizeze, având în vedere şi relaţiile bune care există între reprezentanții celor două echipe. Rapid ar urma să primească în schimbul lui Herea aproximativ două milioane de euro.

TRAORE, URMĂRIT LA MECIUL CU SPORTUL

Un alt fotbalist care ar putea ajunge la campioana Ucrainei este atacantul lui CFR Cluj, Lacina Traore (20 de ani). Jucătorul este monitorizat de mai mult timp, însă ardelenii nu vor să se despartă în acest moment de vârful african. Ucrainenii au fost prezenți la partida cu Sportul pe care campioana a pierdut-o categoric, dar vor continua să-l urmărească şi la viitoarele jocuri din campionat, dar şi din Liga Campionilor, pe care le vor disputa „feroviarii". De serviciile atacantului ivorian s-au interesat Arsenal Londra şi Napoli, dar până în prezent niciuna dintre cele două formaţii nu a făcut o ofertă concretă pentru transferul acestuia.

CIN DĂ UN MILION PE MORAES?

De asemenea, o altă țintă din Liga I a Şahtiorului este „perla" Gloriei Bistrița, Junior Moraes (23 de ani), care este urmărit de la începutul sezonului de trimişii lui Mircea Lucescu. Acesta vrea să se convingă că atacantul brazilian merită să joace la Şahtior Donețk şi îi monitorizează cu atenție evoluțiile din acest început de campionat. De asemenea, de serviciile lui Moraes s-a interesat şi o altă echipă din Ucraina, care este dispusă să plătească suma pe care o cere preşedintele bistrițenilor, Jean Pădureanu, de aproximativ un milion de euro, plus TVA. ■

5 goluri în cinci meciuri a marcat Herea pentru Rapid în noul sezon

2 goluri a înscris Moraes în noul campionat

10 goluri a reuşit să marcheze Traore pentru CFR Cluj în două sezoane

PE VAL *Herea l-a impresionat până şi pe exigentul Mircea Lucescu (medalion)*

Foto: Vlad CONSTANTINESCU

STRATEGIE / ŞEFUL CCA ŞTIE CE FACE: ŞI-L APROPIE PE CEL MAI MARE CONTESTATAR AL ARBITRAJELOR DIN ACEST DEBUT DE SEZON

VASILE AVRAM E FRATE CU MITICĂ!

Din acest sezon, arbitrii care oficiază la meciurile din Bucureşti se cazează la hotelul lui Dragomir

Nicu BĂDESCU
nicu.badescu@prosport.ro

Greşelile de arbitraj nu s-au oprit nici în etapa a cincea a Ligii I, în ciuda şedinţei furtunoase organizate de Vasile Avram (foto) la mijlocul săptămânii trecute. Cel puțin trei meciuri au avut parte de erori flagrante ale „fluierașilor". Şeful CCA vrea să se pună bine cu Dragomir, preşedintele LPF.

Partida Sportul - CFR Cluj (3-0) a fost marcată de prestația slabă a arbitrului Radu Petrescu, care le-a arătat pripit două cartonaşe roşii oaspeților şi le-a refuzat un penalty „studenților". Centralul Marius Avram, delegat în Giuleşti la Rapid - Gloria Bistrița (2-0), a făcut, de asemenea, gafe mari. Fiul şefului CCA nu a acordat un penalty clar Rapidului, încercând ulterior să compenseze greşeala cu un alt penalty oferit prea uşor alb-vişiniilor. Nici jocul de la Târgu Mureş n-a fost lipsit de controverse, Istvan Kovacs eliminându-l greşit pe Cosmin Moți la semnalizarea tuşierului Cristi Nica.

CAMERE DE 37.000 DE EURO PENTRU ARBITRI

Cum greşelile nu au încetat, nu s-au oprit nici vocile contestatarilor. „Avem prea puțini arbitri de valoare. În urmă cu doi ani, mulți au promovat pe pile", a fost ultima declarație a lui Dumitru Dragomir. Surse din fotbalul românesc susțin însă că Mitică atacă doar atunci când trebuie şi pe cine trebuie, pentru că Avram a găsit o cale să şi-l apropie pe şeful LPF. Din acest sezon, toți arbitrii care oficiază la jocurile echipelor din Bucureşti se cazează doar la hotelul lui Dragomir. După un calcul simplu rezultă aproximativ 37.000 de euro lăsați anual la recepția hotelului Crystal Palace din Bucureşti. ■

6 ARBITRI sunt delegați la un singur meci în Bucureşti

17 este numărul jocurilor pe care fiecare echipă din Bucureşti le dispută acasă

90 DE EURO pe noapte costă o cameră single la hotelul lui Dragomir

PUBLICITATE

GEST După ce a marcat pentru 5-2 în meciul de la Târgu Mureș, Cătălin Munteanu s-a dus glonț la o cameră de luat vederi. Mijlocașul dinamovist și-a înfipt privirea prin ochiul de sticlă, de parcă ar fi vrut să vadă câți suporteri se uitau în acel moment la fiesta alb-roșie

PARIEZI? STANLEYBET GARANTEAZĂ!

Foto: Dan TĂUȚAN

FAZA ETAPEI oferită de Stanleybet pariază englezește!
1 campionii cotelor

INTERVIU TRANSFERAT DE JOI LA RUBIN KAZAN, PORTARUL A PĂRĂSIT ROMÂNIA

„MEME M-A FĂCUT MARE!“

Arlauskis îi este recunoscător lui Mihai Stoica, cel care l-a adus la Urziceni

Foto: Alexandru HOJDA

Alex AMIRONOAIEI
alex.amironoaiei@prosport.ro

Fostul portar al Unirii Urziceni, Giedrius Arlauskis (foto), a părăsit ieri România cu destinația Lituania. „Miko“, așa cum este poreclit tânărul fotbalist, s-a declarat foarte mulțumit de experiența din Liga I.

„Miko“, ai făcut până la urmă pasul spre Rusia...

Da, și sunt foarte bucuros că am ajuns la o echipă puternică precum Rubin. La Unirea am trăit niște ani excepționali și le mulțumesc tuturor pentru cum m-am simțit aici. Nu am nici cel mai mic regret că am venit să joc în România, din contră, sunt mândru.

Cum vezi acum experiența Unirea Urziceni?

Nu mă așteptam, atunci când am venit în România, să avem asemenea rezultate. A fost o experiență superbă, dar, din păcate, a venit momentul să plec. Îmi pare rău că fac acest lucru acum, când sunt probleme la echipă.

Cine te-a ajutat cel mai mult la Urziceni?

Domnul Mihai Stoica a fost mereu lângă mine și trebuie să îi mulțumesc pentru sprijin. M-a ajutat mult și pot să spun că acest transfer a venit și datorită lui. Evident că și evoluțiile mele au contat, dar el mi-a dat mereu încredere și m-a făcut mare.

Crezi că se desființează Unirea?

Nu știu. Deocamdată, am plecat doar eu, nu știu dacă influențează cu ceva acest lucru. Sper totuși ca până la urmă atmosfera să se îndrepte și lucrurile să reintre în normal. ■

Nu am vorbit deocamdată cu domnul Dan Petrescu, dar am să o fac cu siguranță după ce voi ajunge în Rusia
Giedrius Arlauskis, portar Rubin Kazan

1.000.000 DE EURO a plătit Rubin Kazan pentru Giedrius Arlauskis

NEGOCIERI / FOSTUL ANTRENOR AL LUI POLI IAȘI A FOST CĂUTAT DE CONDUCEREA VICECAMPIOANEI PENTRU A-L ÎNLOCUI PE RONI LEVI

UNIREA URZICENI

GRIG, PERFECT PENTRU UNIREA

Grigoraș corespunde profilului: ieftin, modest, muncitor. Tehnicianul revine după o pauză de patru luni, cauzată de unele probleme psihice

Foto: Bogdan IORDACHE

Am fost contactat de cei de la Urziceni. Vedem după meciul cu Brașov
Petre Grigoraș, antrenor

Vom coborî nivelul și vom aduce un antrenor modest
Dumitru Bucșaru, patron Unirea

FC BRAȘOV	AZI, 20:00	UNIREA URZICENI
Antrenor: Daniel Isăilă	DIGI SPORT	**Antrenor:** Gabriel Caramarin
Sistem de joc: 4-4-2		**Sistem de joc:** 4-4-2

FC BRAȘOV: CR. IONESCU; WILLIAMS, OROS, M. CRISTESCU, MINCĂ, V. BADEA, HADNAGY, AD. RUSU, ILYES (CPT.), I. VOICU, CHIPCIU

UNIREA URZICENI: NEAGA, E. NICU, PĂDUREȚU, MEHMEDOVIC, ONOFRAȘ, C. GRIGORE, BILAȘCO, L. MARINESCU, GALAMAZ (CPT.), S. FRUNZĂ, BRANDAN

Rezerve: Kajcsa, Majernik, L. Dumitru, Mateiu, D. Drăgan, Dedu, V. Bădoi
Absent: Năstăsie (accidentat)

Rezerve: D. Tudor – P. Marin, I. Apostol, Paraschiv, Semedo, Dale, Rusescu
Absent: Maftei (suspendat)

Arbitru: Augustus Constantin (Rm. Vâlcea); **Asistenți:** Gero Szabo (Cluj) și Florin Stănescu (București); **Stadion:** Tineretului (Brașov); **Bilete:** 15 lei – peluze; 15 lei – tribuna a II-a; 20 lei – tribuna I; 30 lei – sector S și T 30; 100 lei – fotolii

Alex AMIRONOAIEI
alex.amironoaiei@prosport.ro

Roni Levi a părăsit ieri Unirea Urziceni, mai devreme decât anunțase, iar oficialii ialomițeni au încercat să se miște cât mai repede, căutând un antrenor pe profilul anunțat de patronul Bucșaru: ieftin, modest și muncitor. Primul pe listă: Petre Grigoraș, acesta urmând să semneze contractul cel mai probabil după meciul de azi cu FC Brașov, pentru care ialomițenii vor fi pregătiți de Eugen Nae și de Gabriel Caramarin.

Extrem de nervos după ce a rămas fără Arlauskis la turul cu Hajduk Split, Roni Levi s-a sucit și, deși spusese că mai rămâne până joi, sâmbătă și-a luat la revedere de la jucători. Rămasă fără tehnician, conducerea vicecampioanei României s-a orientat imediat spre Petre Grigoraș. Fostul antrenor de la Oțelul Galați și Poli Iași nu a spus nu, dar a cerut răgaz pentru a analiza situația echipei și pentru a afla pe ce jucători se va putea baza.

Cel mai probabil, Grigoraș va da un răspuns final până la returul cu Hajduk, din play-off-ul Europa League. „Am fost contactat de cei de la Urziceni, dar vreau să văd care este situația lotului, după care vom discuta detaliile colaborării. Vedem după meciul cu Brașov“, a confirmat ieri antrenorul, cunoscut pentru faptul că a făcut mereu treabă fără mari pretenții financiare.

ȘI-A REVENIT PSIHIC

Petre Grigoraș este foarte aproape să revină pe banca tehnică a unei echipe de Liga I după mai bine de patru luni de pauză. În luna aprilie a acestui an, atunci când era antrenorul lui Poli Iași, Grigoraș a invocat motive „fizice și psihice“, cerând să fie lăsat să plece în concediu o perioadă pentru a-și reveni. „Nu sunt apt sută la sută fizic și psihic să stau pe bancă din cauza problemelor medicale apărute pe fond de stres și oboseală. Starea mea afectează jocul echipei“, anunța atunci tehnicianul. ■

PROGRAM TV

ASTĂZI

10:00/ DIRECT
SPORT.RO
Ora exactă în sport

16:00/ DIRECT
SPORT.RO
Pe bune. Cu Radu Banciu și Mihai Mironică

19:00/ DIRECT
SPORT.RO
Informația

20:00/ DIRECT
DIGI SPORT
Brașov - Urziceni

21:45/ DIRECT
EUROSPORT 2
Fotbal 2.Bundesliga

22:00/ DIRECT
DIGI SPORT
Manchester City - Liverpool

ProSport nu-și asumă răspunderea pentru eventualele schimbări operate între timp în program

SMS CĂTRE CĂPITAN

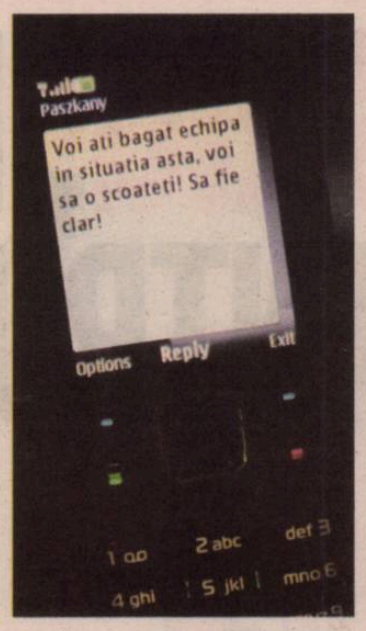

Arpad Paszkany i-a transmis un mesaj dur lui Cadu: „Voi să scoateți echipa!"

Cristian CUCOLAȘ
cristian.cucolas@prosport.ro

Arpad Paszkany pune presiune nu numai pe antrenor, ci și pe vestiar. Furios pe jocul echipei, patronul și-a avertizat dur căpitanul printr-un SMS fără menajamente.

Paszkany a fost furibund la adresa echipei imediat după umilința din Regie. „Am crezut că pe teren au intrat niște bucătari, niște mecanici care le-au furat tricourile adevăraților jucători ai CFR-ului. Nu schimb însă antrenorul, deși rezultatele sunt de cacao!", a criticat finanțatorul.

La revenirea echipei la Cluj, Arpi și-a băgat în ședință principalii colaboratori, pe președintele Mureșan și pe antrenorul Mandorlini, la reședința proprie. Concluzia discuției i-a fost apoi transmisă căpitanului echipei printr-un SMS, pe un ton vizibil inflamat. „Voi ați băgat echipa în situația asta, voi să o scoateți! Să fie clar!", a sunat mesajul șefului către jucători. Cadu are sarcina de a-și anunța colegii în vestiar astăzi, la antrenamentul de după-amiază, de mesajul finanțatorului.

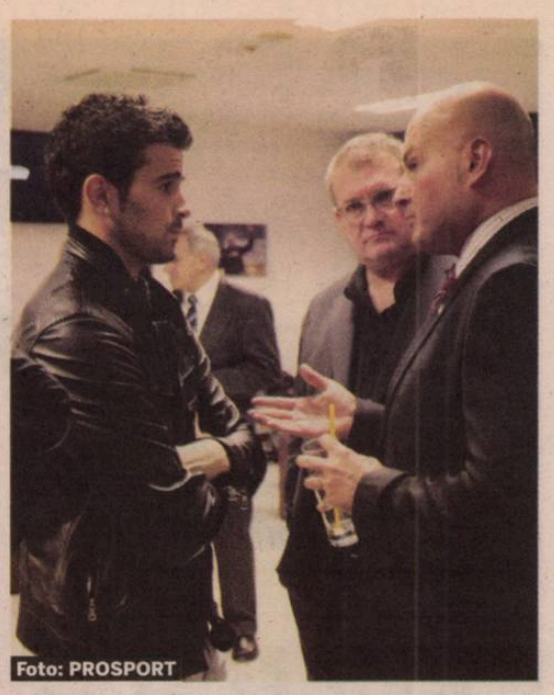
Foto: PROSPORT

TENSIUNE *Patronul Arpad Paszkany (dreapta) este deranjat de atitudinea jucătorilor de la CFR din ultimele meciuri*

INTERVIU / MANDORLINI A PRIMIT GARANȚII DE LA PASZKANY CĂ NU VA FI DAT AFARĂ

„NU PLEC!"

Andrea Mandorlini continuă la CFR, deși echipa are un start de campionat catastrofal

Cristian CUCOLAȘ
cristian.cucolas@prosport.ro

Campioana gâfâie, iar vestiarul arde. Singurul care și-a păstrat calmul este Mandorlini, chiar dacă patronul l-a băgat în ședință. „Cred în ce am citit în ochii lui! Nu mă dă afară", e sigur pe el Mandorlini. Poate prea sigur!

Mister, care e concluzia întâlnirii cu patronul?
Nu vorbesc, nu am ce declara. Am văzut tot ce se scrie în presă, dar nu comentez.

OK, dar veți continua la CFR?
De ce n-aș face-o? Cred în ce mi-a spus patronul Paszkany, că nu mă va demite. Am citit asta în ochii lui! Nu plec de la CFR.

Eu știu ce va face Arpi, dar nu spun. Mandorlini nu trebuie schimbat
Ioan Andone, antrenor Dinamo

Jocul cu Sportul a fost un dezastru! Niciodată n-am avut o serie atât de slabă de cinci meciuri
Iuliu Mureșan, președinte CFR

Bine, dar v-a reproșat startul foarte slab de campionat?
Da, și? De ce se tratează totul ca pe o dramă, ca pe o catastrofă? Am pierdut o partidă, atât, nimic mai mult. Avem puterea să ne revenim!

AZI NU VA FI LA ANTRENAMENT

Simțiți, totuși, că aveți sprijinul sincer al șefilor?
Da! Am fost împreună la bine, trebuie să fim și la greu. Altceva nu mă interesează! Nu citesc presa, nu mă uit la TV. Scrieți ce vreți, eu cred doar ce-mi zice patronul.

Bine, deci și luni (n.r. - astăzi) veți antrena CFR-ul?
Nu cred. Sunt în Italia, nu vin la primul antrenament! Gata, nu mai am ce detalii să vă dau, luați de la conducere. Eu voi vorbi vineri, la conferința de presă dinaintea jocului cu Pandurii. Ciao!

Jucătorii și antrenorii rămân împreună, să ducă ei rușinea mai departe. Dacă aduc alt antrenor, îmi va spune că nu poate garanta nimic
Arpad Paszkany, patron CFR Cluj

800
de mii de euro e clauza de reziliere a contractului lui Mandorlini la CFR Cluj

REVENIREA LUI TROMBETTA, VISUL FANILOR

Napoli, Sabău, Pițurcă și Trombetta sunt numele vehiculate prin birourile din Gruia pentru preluarea băncii tehnice a campioanei. Ultimul e varianta dorită de fani și de o parte a conducerii, dar neagreată de Paszkany. „Dacă renunț la un antrenor înseamnă că nu mai e compatibil cu proiectul CFR și nu-l aduc înapoi, mai bine încerc ceva nou", e mottoul bossului din Gruia.

ȘI TOTUȘI CAUTĂ ÎNLOCUITOR?

„Mandorlini rămâne!", a dictat Arpi. Apropiații șefilor din Gruia susțin însă contrariul și spun că săptămâna aceasta conducerea va căuta de zor un înlocuitor pentru Mandorlini. Oficialii ar profita astfel de perioada de pauză din Liga I cauzată de „dubla" națională, iar noul antrenor ar avea timp să cunoască lotul.

Foto: Dan TĂUȚAN

„DORMI PE TINE!“

Benzema a fost criticat dur de Mourinho la antrenamentul lui Real Madrid de sâmbătă: „Eşti apatic şi delăsător!“

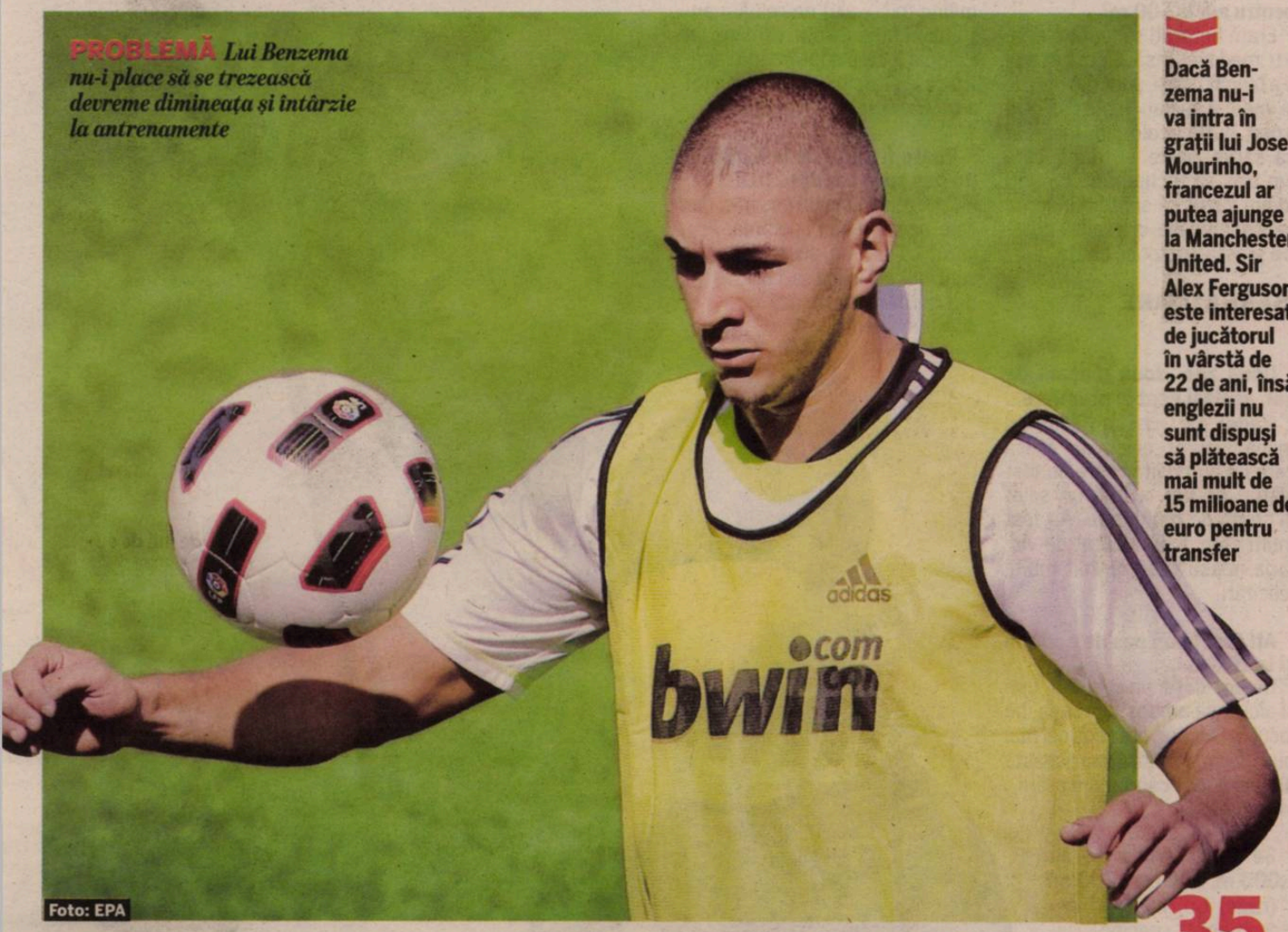

PROBLEMĂ *Lui Benzema nu-i place să se trezească devreme dimineaţa şi întârzie la antrenamente*

Foto: EPA

Dacă Benzema nu-i va intra în graţii lui Jose Mourinho, francezul ar putea ajunge la Manchester United. Sir Alex Ferguson este interesat de jucătorul în vârstă de 22 de ani, însă englezii nu sunt dispuşi să plătească mai mult de 15 milioane de euro pentru transfer

Mihai MOLNAR
mihai.molnar@prosport.ro

Karim Benzema, viitor adversar al tricolorilor în preliminariile CE 2012, nu trece printr-o perioadă prea fastă. După ce a fost lăsat de Domenech în afara lotului pentru Cupa Mondială, acum are probleme şi la echipa de club. Mourinho l-a criticat sâmbătă pentru apatia de care dă dovadă la antrenamentele Realului.

Benzema nu se regăseşte deloc la Madrid. Atacantul, care era un veritabil golgheter la Lyon, a înscris doar nouă goluri la primul sezon în tricoul „galacticilor"! A promis că se va schimba, dar perspectivele nu sunt prea optimiste. Cel puţin din punctul de vedere al lui Mourinho, căruia nu-i prea convine atitudinea francezului, acuzându-l că este prea moale şi prea apatic la antrenamente. „Dacă ar fi după tine, ar trebui să facem antrenamente la amiază. Vii la 10:30 adormit, şi pe la 11:00 dormi din nou", l-a certat „The Special One", în faţa coechipierilor, la şedinţa de pregătire de sâmbătă.

ADEBAYOR SAU DZEKO, POSIBILI ÎNLOCUITORI

Nu e prima dată când portughezul pune tunurile pe atacant: în perioada turneului din SUA, Mourinho s-a supărat pe atacantul francez că a întârziat de mai multe ori la antrenamente. „Am nevoie de Karim. Dar am nevoie mai mare de un atacant strălucitor, decât de unul apatic", a spus atunci antrenorul Realului.

> Karim este un jucător în care mi-am pus mari speranţe când am ajuns la Real Madrid, însă m-a dezamăgit
> **Jose Mourinho,** antrenor Real Madrid

Valdano a anunţat că Özil a însemnat încheierea transferurilor pentru Real în această vară, dar Mourinho îşi mai doreşte un atacant. Refuzat de Lukaku, portughezul a pus ochii, mai nou, pe Dzeko şi Adebayor. ■

35
de milioane de euro a plătit Real Madrid anul trecut pentru transferul lui Benzema de la Lyon

CHELSEA, MEGAOFERTĂ PENTRU RAMOS

Abramovici e gata să dea 40 de milioane de euro pentru a-l aduce pe Sergio Ramos pe „Stamford Bridge"! Dorit cu insistenţă de Ancelotti, fundaşul dreapta ar putea avea o motivaţie pentru a-i părăsi pe „galactici". La Real e doar al optulea în topul salariilor, cu 3 milioane de euro net, iar oferta lui Chelsea e de nerefuzat din acest punct de vedere: 10 milioane de euro pe an, pentru următoarele cinci sezoane!

REZULTATE

ANGLIA ETAPA A 2-A DIN 38

ARSENAL – BLACKPOOL 6-0
(Walcott 13, 39 şi 58, Arşavin 32-pen., Diaby 49, Chamakh 82)
BIRMINGHAM – BLACKBURN 2-1
(Gardner 57 şi 71 / N'Zonzi 54)
EVERTON – WOLVES 1-1
(Cahill 43 / Blake 74)
STOKE – TOTTENHAM 1-2
(Fuller 25 / Bale 19 şi 30)
WEST BROM. – SUNDERLAND 1-0
(Odemwingie 81)
★La gazde, TAMAŞ a fost integralist.
WEST HAM – BOLTON 1-3
(Noble 79 - pen., / Upson 48- aut., Elmandre 68 şi 84)
WIGAN – CHELSEA 0-6
(Malouda 34, Anelka 48 şi 52, Kalou 78 şi 90, Benayoun 92)
NEWCASTLE - ASTON VILLA 6-0
(Barton 12, Nolan 31 şi 87, Carroll 34, 67 şi 90)
FULHAM – MAN. UNITED 2-2
(Davies 57, Hangeland 90 / Scholes 11, Hangeland 84 - aut.)

GERMANIA ETAPA 1 DIN 34

BAYERN – WOLFSBURG 2-1
(Müller 9, Schweinsteiger 90 / Dzeko 55)
KÖLN – KAISERSLAUTERN 1-3
(Novakovic 8 / Lakic 70 şi 84, Ilicevic 88)
*La gazde, IONIŢĂ a fost rezervă.
FREIBURG - ST. PAULI 1-3
(Cisse 78 / Boll 83, Sukuta-Pasu 89, Bartels 90)
*La gazde, Max NICU a intrat pe teren în minutul 56.
HANNOVER – FRANKFURT 2-1
(Rausch 21, Ya 75 / Kohler 27)
HOFFENHEIM – WERDER 4-1
(D. Ba 29, Mlapa37, Ibisevic 41, Salihovic 43 / Frings 3 - pen.)
M'GLADBACH – NÜRNBERG 1-1
(Idrissou 31 / Hegeler 15)
SV HAMBURG – SCHALKE 2-1
(Van Nistelrooy 46 şi 83 / Farfan 80)
MAINZ – STUTTGART 2-0
(Allagui 26, Rasmussen 47)
★La oaspeţi, MARICA a fost titular, fiind înlocuit în minutul 75.
DORTMUND – LEVERKUSEN 0-2
(Barnetta 19, Augusto 22)

FRANŢA ETAPA A 3-A DIN 38

TOULOUSE – ARLES 2-1
(Braaten 36, Didot 61 / Djadjedje 64)
LENS – MONACO 2-2
(Silva 73 - aut., Roudet 83 / D. NICULAE 19, Aubameyang 69)
★La oaspeţi, NICULAE, integralist, a deschis scorul.
LYON – BREST 1-0
(Makoun 19)
MARSEILLE – LORIENT 2-0
(Heinze 6, Taiwo 72)
NICE – NANCY 1-1
(Fae 26 / Efoulou 85)
RENNES – SAINT-ETIENNE 0-0
AUXERRE – VALENCIENNES 1-1
(Jelen 69 / Danic 66)
MONTPELLIER – CAEN 0-0
SOCHAUX – LILLE 0-0
★ Partida PSG – BORDEAUX s-a terminat după închiderea ediţiei.

OLANDA ETAPA A 3-A DIN 34

Excelsior Rotterdam – NEC Nijmegen 4-2, Vitesse – Twente 0-3, Groningen – De Graafschap 2-1, SC Heerenveen – NAC Breda 3-1, Ajax – Roda Kerkrade 3-0, FC Utrecht – Willem II 3-0 (La gazde, NEŞU a fost integralist), Heracles Almelo – Feyenoord 1-1, VVV Venlo – Den Haag 2-3, PSV – AZ Alkmaar 3-1.

BELGIA ETAPA A 4-A DIN 30

Sint-Truiden – Standard Liege 1-0, Germinal Beerschot – Westerlo 0-0, Lierse – Kortrijk 1-2, Lokeren – Anderlecht 0-3, Zulte-Waregem – Cercle Bruges 4-0, Charleroi – Gent 1-3
★ Partidele Club Brugge – KV Mechelen şi Eupen – Racing Genk s-au terminat după închiderea ediţiei.

PORTUGALIA ETAPA 2 DIN 30

Academica Coimbra – Olhanense 1-1, Vitoria Setubal – Braga 0-0, Nacional – Benfica 2-1, Portimonense – Associacao Naval 0-1, Sporting Lisabona – Maritimo 1-0, Uniao Leiria – Pacos Ferreira 0-0
★Partida FC Porto – Beira Mar s-a terminat după închiderea ediţiei.

UCRAINA ETAPA A 7-A DIN 30

Obolon Kiev – Zoria 1-0, Ilicivet Mariupol – Arsenal Kiev 2-2 (MAZILU a fost integralist la oaspeţi), Volin Luţk – Şahtior 0-1 (RAŢ, accidentat, nu a jucat la oaspeţi), Metalurg Donetk – Vorskla Poltava 2-0, Tavria Simferopol – Metalurg Zaporojie 2-0, Dinamo Kiev – Dnipro 0-0 (GHIOANE nu a fost inclus în lot la gazde), Karpati Lvov – Sevastopol 2-1
★ Partida Metalist Harkov – Krivbas s-a terminat după închidrea ediţiei.

STRANIERI

MARICA, DEBUT CU STÂNGUL

VfB Stuttgart a început prost noul sezon din Bundesliga, 0-2 la Mainz. Folosit titular în avanposturile şvabilor, alături de Cacau, **Marica (foto)** nu a impresionat şi a irosit o ocazie mare (34). Anterior, Cacau ratase un penalty (19). Atacantul român nu a prins finalul disputei în teren, fiind înlocuit de Pogrebnyak (75), într-un meci în care gazdele au marcat prin Allagui (26) şi Rasmussen (47).

STRANIERI

TAMAŞ, PRIMA VICTORIE ÎN PREMIER LEAGUE!

Tamaş, integralist la West Brom în partida cu Sunderland de sâmbătă, din a doua etapă din Anglia, a obţinut prima sa victorie în Premier League. Echipa lui Di Matteo, cu românul titular, a câştigat cu 1-0 meciul disputat acasă, golul victoriei fiind marcat de Odemwingie. În clasament, West Bromwich Albion ocupă locul 12, cu trei puncte, iar etapa viitoare se va deplasa la Liverpool.

ANGLIA

UNITED, EGALATĂ ÎN MINUTUL 90!

Manchester United s-a chinuit ieri cu Fulham, scor 2-2, în etapa a doua din Anglia. Scholes, la golul cu numărul 150 pentru „diavoli", a deschis scorul în minutul 11, dar Davies (57) a egalat. Totul s-a decis în ultimele minute: United a preluat din nou conducerea, după autogolul lui Hangeland (84), iar Nani a irosit un penalty (87)! Acelaşi Hangeland şi-a spălat păcatele şi a egalat.

CR7, ÎNCĂ O CUCERIRE!

Cristiano Ronaldo o stresează pe **Rhian Sugden (foto)**, „fata de la pagina 3" din cotidianul The Sun, cu SMS-uri fierbinţi, deşi portughezul are o relaţie stabilă cu Irina Shayk. Flirtul fotbalistului cu blonda în vârstă de 23 de ani ar fi început în aprilie 2009, când Ronaldo i-a cerut numărul de telefon într-un restaurant din Manchester, iar de atunci relaţia „virtuală" a celor doi continuă aproape zilnic.

KAIAC CANOE

MAGICIENII

Dumitrescu a aflat că este campion mondial în proba olimpică de 1.000 m abia la două minute după ce a ieşit de pe apă şi se împăcase cu ideea locului secund!

Mirela BASESCU
mirela.basescu@prosport.ro

România a dat marea lovitură la Mondialele de kaiac-canoe de la Poznan. Două medalii de aur obţinute de Mihalachi şi Dumitrescu (C2 la 1.000 m şi 500 m), primele din 2010 pentru sportul românesc, şi un argint (C4 la 1.000 m) fac ca speranţele să se îndrepte, exact la jumătatea ciclului olimpic, spre Londra 2012.

Echipajul-vedetă al competiţiei din Polonia a fost cel de canoe dublu, format din Liviu Alexandru Dumitrescu şi Victor Mihalachi, care, după ce au cucerit luna trecută la Europenele de la Trasona bronzul la 1.000 m şi aurul la 500 m, şi-au extins supremaţia la nivel mondial. La câteva ore după realizarea dublei de aur, Liviu Dumitrescu a povestit pentru ProSport despre cum e să urci pe podium după o cursă cu ghinion, despre ce gândeşte un campion mondial şi, mai ales, despre modul inedit în care vor sărbători succesul: participarea peste trei zile la o altă competiţie, Mondialele Universitare.

Felicitări, vă aşteptaţi la două titluri mondiale?
Ne-am antrenat foarte bine, obiectivul era de o medalie în probă olimpică. Nu ne-am gândit că va fi aşa de bine, dar în antrenamente am reuşit timpi buni, iar asta ne-a făcut să tragem tare.

BELARUS SE BUCURA PENTRU VICTORIE

Cum e să fii campion mondial?
Nu ştiu exact, încă nu conştientizăm acest lucru. Nu ne dăm seama de ce am realizat, dar numai gândul că eşti cel mai bun din lume îţi dă o altă motivaţie şi te ambiţionează mai mult. Oricum, nu ne vine să credem ce s-a întâmplat.

La 1.000 m a fost un aur câştigat la fotofiniş, după o luptă incredibilă...
A fost destul de ciudat, pentru că a fost o cursă tare şi după ce am trecut linia de sosire am văzut echipajul din Belarus că se bucură de victorie şi am dedus că am ieşit pe locul doi. Eram bucuroşi, ne îndepliniserăm obiectivul, dar şi un pic trişti pentru că am fost atât de aproape de aur.

Când aţi aflat că de fapt voi eraţi campionii mondiali?
La vreo două minute după ce am ieşit de pe apă. Eram la cântar şi a venit secretarul general al federaţiei să ne spună că am luat aurul. La o diferenţă de opt miimi! Nu ne venea să credem. L-am întrebat de vreo cinci ori dacă e sigur. Era incredibil ce ni se întâmpla!

Titlul mondial la 500 m a venit cu multe emoţii...
În primul rând a fost o calificare grea. În serii am avut probleme cu blocstarterul, care s-a blocat. Am sărit peste el şi după câţiva metri ne-am oprit crezând că e start fals. I-am văzut pe toţi că trag şi am încercat să prindem măcar ultimul loc în serie.

Cum aţi reuşit acel sprint pentru aur la 500 m?
Eram hotărâţi să luptăm pentru medalie, însă blocstarterul s-a blocat iarăşi, sunt din plastic şi imediat se dau peste cap. Am ezitat puţin acolo, am încercat să sărim peste el, după care am tras să recuperăm. La 250 m am văzut că suntem în lupta pentru medalie, era şansa noastră şi asta era tot ce conta.

SĂRBĂTOARE DOAR O ZI

Două zile, două medalii de aur, acelaşi gest la premiere...
(râde) Da. Le-am făcut cu mâna tuturor celor de acasă care ne-au privit şi care au fost alături de noi, a fost un salut în semn de mulţumire. Au fost mulţi care s-au bucurat de victoria noastră, am primit multe felicitări.

Aţi fost la un pas de podium şi la 200 m...
Ne-am dorit un rezultat bun şi aici, însă am fost aproape, pe locul 5. Oricum, am scos cel mai bun timp al nostru pe această distanţă de când concurăm împreună.

Se poate tripla de aur, 1.000 m, 500 m şi 200 m?
(râde) Cu mai mult antrenament specific la 200 m, cred că da, totul urmat de şi mai multă muncă. Tripla de aur poate fi un obiectiv, dar nu ne place să ne facem planuri. Să fim sănătoşi, să reuşim timpi cât mai buni în antrenamente şi să ajungem mai sus.

Cum veţi sărbători?
Probabil cu o sticlă de şampanie şi cam atât, pentru că de mâine (n.r. - azi) ne reluăm antrenamentele. Vom rămâne în Polonia încă o săptămână, pentru că la sfârşitul ei vom avea tot aici Mondialele Universitare.

Poate fi aurul de la 1.000 m un pas spre Londra 2012?
Categoric! Este un pas mic, dar care ne dă multe speranţe. Am văzut că totul e posibil, mai sunt doi ani până la Londra, ani de multă muncă şi antrenamente. ■

40
de kilometri
vâslesc în medie pe zi Dumitrescu (dreapta) şi Mihalachi

CANOE DUBLU / LA PRIMA PARTICIPARE LA UN MONDIAL, LIVIU ALEXANDRU DUMITRESCU ŞI VICTOR MIHALACHI AU CÂŞTIGAT MEDALIILE DE AUR LA 1.000 M ŞI LA 500 M. TITLURILE DE LA POZNAN SUNT PRIMELE OBŢINUTE DE SPORTUL ROMÂNESC ÎN 2010

Foto: EPA

PRO SPORT Fondat 1997; ISSN 1453-3707
Tirajul ProSport este certificat de Biroul Român de Audit al Tirajelor
Tipar: coprint
Telefon: 031.825.1028; Fax: 031.825.1036
www.coprint.ro
PubliMedia International

Redactor-şef:	Dan Filoti	Fotbal intern:	Iulian Vâlvoiu	Director publishing:	Cosmina Noaghea	Foto:	Marius Smădu
Redactori-şefi adjuncţi:	Florin Caramavrov, Lucian Lipovan, Matei Udrea	Reporteri speciali:	Alexandru Enciu	Director editorial:	Cristian Hostiuc	Producţie:	Rodica Ghenciu
		Ligi inferioare:	Daniel Remeş	Publisher:	Daniela Radu	Distribuţie:	Dan Apostolache
		Fotbal extern:	Robert Vătafu	Vânzări:	Nicoleta Nedea	Financiar:	Sorin Dinu
		Sporturi:	Andru Nenciu	Marketing:	Daniela Şerban	HR:	Elena Şerban
		Foto:	Alexandru Hojda	Cercetare:	Daniel Secarea	IT:	Bogdan Petre
		Art director:	Alexandru Popescu	Dezvoltare:	Simona Drăghici	Administrativ:	Sorin Cârciu
Responsabil de număr:	Daniel Remeş	Online:	Ciprian Poloni	Prelucrare imagine:	Iulian Popa		
		Organizare:	Sorin Toma				

Brand Manager:	Lucian Cotreanţi
PR & Events Manager:	Ana Gulie
Sales Coordinator:	Vlad Florea 0318 256 234
Sales Manager:	Luiza Dobre 0318 256 317
Sales Manager Clienti Directi:	Florin Pleşea 0318.256.232
Traffic manager:	Marina Ţărigrădeanu 0318.256.240

Redacţie: Bucureşti, Str. Aurel Vlaicu, nr. 62-64. Telefon: 031.825.7300; Fax: 031.825.7385; Abonamente: 0318.256.242/244/332, Fax:0318.256.243
Trimiteţi opiniile dumneavoastră la dialog@prosport.ro

Sunt specialişti pe 500 de metri, dar s-au reprofilat foarte bine şi către 1.000 de metri, probă olimpică
Ivan Patzaichin, cvadruplu campion olimpic canoe

Dumitrescu şi Mihalachi pot domina ani buni probele de 500 şi 1.000 de metri
Ivan Patzaichin, cvadruplu campion olimpic canoe

SEMINŢELE LUI PATZAICHIN

Marele campion s-a zbătut să-i aducă pe Dumitrescu şi Mihalachi la CS Dinamo

Marius HUŢU
marius.hutu@prosport.ro

Dumitrescu şi Mihalachi au format echipajul în urmă cu trei luni, după mai multe încercări ale antrenorilor. Legenda vie Ivan Patzaichin este cel care i-a ochit pe cei doi sportivi, anul trecut transferându-i la Dinamo.

Ivan Patzaichin s-a despărţit în 2009 de Federaţia Română de Kaiac-Canoe nu tocmai în condiţii amiabile, dar ieri părea destul de fericit pentru rezultatele echipajului de canoe dublu. „Chiar dacă am avut ceva probleme cu federaţia, nu-mi pare rău de ce am lăsat în spate. Pentru mine, cele două medalii de aur nu reprezintă o surpriză. Dumitrescu şi Mihalachi sunt băieţi tineri, ambiţioşi, foarte serioşi şi muncitori. ", a comentat Ivan Patzaichin.

„Amiralul" a pus şi el umărul la formarea acestui echipaj. „Mihalachi, Ivanov şi Crăciun, toţi trei cetăţeni ai Republicii Moldova, m-au căutat şi mi-au spus că ar vrea să tragă pentru România. M-am ocupat imediat de ei, ştiam că sunt sportivi cu potenţial. Am umblat ceva vreme pe la Ministerul Justiţiei şi pe la alte instituţii, iar în cele din urmă le-am obţinut cetăţenia", ne-a povestit Patzaichin, omul pe care l-a adus de la Orşova şi pe Dumitrescu, angajându-l la Dinamo. ■

ARGINT LA CANOE PATRU
Palmaresul medaliilor la Mondialele de la Poznan a fost completat de argintul cucerit în finala de 1.000m de echipajul de canoe patru, format din Gabriel Gheoca, Nicolae Bogdan, Mihail Simion şi Florin Comănici. Românii au pornit mai lent, dar au urcat repede pe locul secund, unde au rămas până la final, terminând la 1,824 secunde în urma echipajului din Belarus.

APELOR

PRIMUL EŞEC ÎN „ERA KOVACS"

Oltchim a pierdut la Schmelz, 25-27, cu Györ

Marius HUŢU
marius.hutu@prosport.ro

Rivalitatea dintre Oltchim şi Győr şi-a consumat la sfârşitul săptămânii, în Germania, un nou episod. Campioana Ungariei i-a produs primul eşec antrenorului Peter Kovacs, 27-25, în semifinala de la Schmelz.

REZULTATE OLTCHIM LA SCHMELZ (GERMANIA)
în grupă:
31-21 cu Blomberg Lippe
26-23 cu Thuringer

semifinale
25-27 cu Győr

finala mică
22-17 cu Metz

A devenit o obişnuinţă ca Oltchim şi Győr să-şi măsoare forţele în pauza competiţională, înaintea adevăratelor bătălii din Liga Campionilor. Acum, cele două combatante s-au întâlnit de două ori. După ce, săptămâna trecută, campioana României s-a impus chiar pe terenul unguroaicelor, ieri, Oltchim şi Gyor s-au înfruntat în semifinala turneului de la Schmelz. Campioana Ungariei şi-a luat revanşa, impunându-se cu 27-25, fapt care a consemnat şi prima înfrângere a antrenorului maghiar Peter Kovacs pe banca vâlcencelor. „N-am urmărit rezultatele. Deocamdată suntem în căutarea celor mai bune formule de echipă", ne-a declarat Petre Berbecaru, vicepreşedintele CS Oltchim.

CVETKOVIC, LA UN PAS DE DEMITERE

HCM a pierdut două meciuri la Bacău

CUPA ENERGIA. UCM Reşiţa a câştigat turneul de la Tg. Jiu, impunându-se în finala mare cu 31-30 în faţa echipei „U" Cluj. În semifinale, eliminase echipa gazdă, Pandurii, cu 29-27

Aventura lui Cvetkovic pe banca HCM-ului s-ar putea încheia repede. Constanţa a pierdut două meciuri de pregătire în turneul amical din Bacău, iar sârbul este la un pas de demitere.

37-40 cu Dinamo Braşov şi 24-28 cu Ştiinţa Bacău sunt cele două rezultate care au aprins atmosfera în sânul campioanei României. Şefii HCM-ului sunt îngrijoraţi după aceste rezultate, în timp ce jucătorii par, la rândul lor, că-l acceptă tot mai greu pe antrenor. Cvetkovic şi-a pus vestiarul în cap după ce a programat ieri-dimineaţă un antrenament la ora 08:00, trezirea fiind dată la 06:00. „Nu mai merge cu antrenamente ca pe timpul comunismului", a susţinut un personaj din tabăra HCM-ului. Turneul din Bacău a fost câştigat de gazde. ■

POLO / ROMÂNIA, PE 2 LA CUPA DUNĂRII
Naţionala de polo a României a ocupat, ieri, locul 2 la Cupa Dunării, de la Kosice (Slovacia), cu un bilanţ de două victorii şi o înfrângere, în ultimul test înaintea Europenelor din Croaţia. Tricolorii au pierdut cu au Grecia, 11-10, şi au câştigat cu Slovacia, 12-6, şi cu Marea Britanie, 11-3. Turneul a fost câştigat de Grecia.

ATLETISM/ RĂZOR, PE PODIUM ŞI LA JO
Noua senzaţie a atletismului intern, clujeanca Bianca Răzor, a obţinut argintul în proba de 400 metri din cadrul JO de Tineret din Singapore, cu rezultatul de 53,10. Tânăra sprinteră de 16 ani a fost devansată de americanca Robin Reynolds (52,57 SB). Tot pe locul 2 a urcat şi Alina Rotaru, la săritura în lungime (6,38 metri).

GIMNASTICĂ / MUNTEAN, CAMPION OLIMPIC LA INELE
Gimnastica autohtonă a cucerit în acest weekend primele trei medalii la JO de Tineret de la Singapore. Andrei Muntean a câştigat medalia de aur la inele, fiind notat cu 13,350, el obţinând şi argintul la paralele, cu 14,150. La feminin, Diana Bulimar a ocupat locul secund la sol, cu nota 14,325.

HANDBAL / CUPA MARAMUREŞULUI
Rulmentul Braşov a câştigat şi ultima partidă, cu HCM Baia Mare, scor 31-21, după ce, în prima zi, a dispus de ZR Cacak şi naţionala de tineret. **Memorial „Tiberiu Rusu".** HC Zalău a terminat pe locul 1, după 28-24 cu Alcoa, 28-25 cu Bekescsaba şi 24-22 cu „U" Cluj. Jolidon a terminat pe locul 3.

TIMIŞOARA 2
BRĂNEŞTI 1

www.prosport.ro

DINAMO
revine pe primul loc în Liga I

Loc	Echipa	M	V	E	Î	Gol.	Pct.	Ad.
★ 1	Dinamo	5	4	1	0	18-10	13	+7
★ 2	Steaua	5	4	1	0	10-4	13	+7
● 3	Gaz Metan	5	3	2	0	10-4	11	+5
● 4	Oţelul Galaţi	5	3	1	1	5-2	10	+4
● 5	Poli Timişoara	5	2	3	0	10-8	9	0
● 6	Rapid	5	2	2	1	6-3	8	-1
7	FC Braşov	4	2	1	1	6-4	7	+1
8	„U" Cluj	5	2	1	2	6-7	7	-2
9	Sp. Studenţesc	5	2	0	3	10-11	6	-3
10	Gloria Bistriţa	5	1	2	2	8-9	5	-1
11	CFR Cluj	5	1	2	2	6-8	5	-1
12	FC Vaslui	5	1	2	2	4-8	5	-4
13	FCM Tg. Mureş	5	1	1	3	4-9	4	-5
14	U Craiova	5	0	3	2	4-6	3	-3
▼ 15	Astra Ploieşti	5	0	3	2	6-9	3	-6
▼ 16	Victoria Brănești	5	1	0	4	5-9	3	-3
▼ 17	Pandurii Tg. Jiu	5	0	3	2	2-7	3	-6
▼ 18	Unirea Urziceni	4	0	2	2	0-2	2	-4

Legendă: ★ LC ● Europa League, plus câştigătoarea Cupei ▼ retrogradare

ETAPA A V-A

Vineri		
Sportul – CFR		3-0
Rapid – Bistriţa		2-0
Sâmbătă		
Tg. Mureş – Dinamo		2-6
Astra – U Craiova		2-2
Pandurii – Gaz Metan		0-0
Ieri		
„U" Cluj – Oţelul		2-1
FC Vaslui – Steaua		0-3
Timişoara – Brănești		2-1
Azi		
FC Braşov – Urziceni	20:00	Digi

ETAPA A VI-A

Vineri, 27 august		
Gaz Metan – Rapid	18:00	Digi
Dinamo – „U" Cluj	20:30	Antena 1
Sâmbătă, 28 august		
Craiova – Sportul	19:00	GSP TV
CFR – Pandurii	21:30	Digi
Duminică, 29 august		
Oţelul – FC Braşov	18:00	GSP TV
Steaua – Timişoara	20:00	Digi
Urziceni – FC Vaslui	22:00	Digi
Luni, 30 august		
Bistriţa – Tg. Mureş	20:00	GSP TV
Brănești – Astra	22:00	GSP TV

TACTICĂ

MAGERA, SCHIMBARE CU NOROC

Vladimir Petrovic a început meciul cu Victoria Brănești cu două noutăți în primul unsprezece față de partida cu Manchester City, de joia trecută, din play-off-ul Europa League, scor 0-1: Mera şi Goga. Din echipa Timişoarei au lipsit Scutaru, din cauza unei accidentări, şi Magera, care a rămas pe banca de rezerve, fiind odihnit. Cehul şi-a tras sufletul doar puține minute. El a fost totuşi introdus pe teren în minutul 18, când Cisovsky s-a accidentat, Contra coborând pe postul de fundaş dreapta. De altfel, prima înlocuire a lui Poli a fost cu noroc, Magera deschizând scorul la 20 de minute după ce a fost introdus pe teren.

Foto: Cornel BIHOLARI

INEDIT

FANII LUI MANCHESTER CITY AU RĂMAS ÎN WEEKEND LA TIMIŞOARA

O mare parte dintre suporterii lui Manchester City, veniți în Banat pentru jocul de Europa League cu Poli de joia trecută, au rămas în Timişoara în weekend **(foto)**. Fanii englezi au petrecut până sâmbătă pe terase şi s-au declarat pur şi simplu încântați de oraş, promițând că se vor întoarce. „Am fost cu City în peste 53 de țări şi pot spune că Timişoara e printre cele mai frumoase locații în care am ajuns", a mărturisit Colin, un fan în vârstă de 51 de ani al „albaştrilor". Altfel, City joacă azi, în etapa a II-a din Anglia, pe teren propriu, cu Liverpool (ora 22:00, Digi Sport). (Cornel BIHOLARI)

APATIE / DOAR 4.000 DE SPECTATORI AU ASISTAT LA MECIUL CU NOU-PROMOVATA LUI ILIE STAN

Foto: Szasz ISTVAN

ATAŞAŢI *Fanii lui Poli nu au umplut aseară stadionul precum la meciul cu City, dar s-au bucurat la ambele goluri alături de jucători*

Foto: Szasz ISTVAN

Foto: Szasz ISTVAN

MVP *Magera (stânga) şi-a confirmat perioada fastă prin care trece prin golul marcat aseară în poarta lui Cernea şi prin pasa decisivă oferită lui Zicu*

IANIS, CE EXECUȚIE!

Mijlocaşul Ianis Zicu a adus victoria Timişoarei în faţa Victoriei Brănești cu un supergol: foarfecă din opt metri

Radu FAUR
radu.faur@prosport.ro

Timişorenii au uitat de marele meci cu City şi au învins-o aseară pe Victoria Brănești: 2-1. Omul meciului a fost Ianis Zicu, autorul unui supergol.

Urmele crampoanelor lui Tevez sau Balotelli erau încă proaspete aseară, pe gazonul stadionului timişorean. La doar trei zile de la confruntarea cu City, cea mai grea sarcină a bănățenilor a fost să conştientizeze că, în ciuda trupei de anonimi pe care o aveau în faţă, în joc erau trei puncte importante pentru clasamentul Ligii I. Dubla ocazie a lui Oprea din minutul 5 a arătat că timişorenii erau departe de concentrarea de care au dat dovadă joi seară.

Încet-încet, fotbaliştii lui Petrovic şi-au amintit de ce au intrat pe gazon, chiar dacă atmosfera nu semăna deloc cu cea din partida cu milionarii din Manchester. Goga a avut trei ocazii importante de a marca, dintre care cea mai mare a fost consemnată în minutul 29, când a trimis mingea cu capul în bară. Golul a venit firesc, puțin înainte de pauză: Alexa l-a găsit excelent pe Magera în careul Victoriei, iar cehul l-a executat pe Cernea cu un şut la colțul lung.

Boateng va mai lipsi o lună de pe teren, după ce şi-a agravat accidentarea de la genunchi. Fundaşul transferat în această vară de City s-a lovit accidental de un cărucior cu bagaje într-un aeroport din Germania

VALI NEGRU, GOL LA DEBUT!

Repriza secundă a curs până spre final către un 1-0 lejer pentru Timişoara. Numai că, în minutul 79, Vali Negru îngheaţă tribunele prin lovitura de cap excelent plasată după centrarea lui Bogdan Oprea, 1-1. După doar două minute, Zicu s-a opus surprizei printr-un eurogol: foarfecă din opt metri: 2-1.

POLI TIMIŞOARA 2-1 VICTORIA BRĂNEŞTI
1-0

Antrenor: Vladimir Petrovic — Antrenor: Ilie Stan

'39 MAGERA • 1-0 ⚽
'80 ZICU • 2-1 ⚽
⚽ '79 V. NEGRU • 1-1

29. PANTILIMON ★★		22. CERNEA ★★
4. LUCHIN ★★		2. MAGHICI ★
14. MERA ★		5. BAR ★★
28. CISOVSKY ★★		24. MARINCĂU ★ '81
(17. MAGERA, '18) ★★★		16. NICOLA ★
8. SEPSI ★★		(19. ZULUF, '78)
5. ALEXA (CPT.) ★★		11. SIMION ★
55. BOURCEANU ★★		(9. I. COMAN, '54) ★
7. CURTEAN ★★		8. D. POPA ★★
(27. ZICU, '54) ★★★		17. OLARIU ★
22. CONTRA ★★		4. NICOARĂ ★★ '85
21. GOGA ★★★ '29		10. B. OPREA (CPT.) ★★
(15. CHIACU, '82) '87		29. C. PRODAN ★★
9. AXENTE ★★		(26. V. NEGRU, '46) ★★

Rezerve: 99. Taborda, 20. Popovic, 24. Dukic, 31. Poparadu

Rezerve: 27. Stoicescu, 15. A. Iacob, 20. Ispir, 25. Novac,

Jucătorul meciului: MAGERA ★★★

Arbitru: Robert Dumitru ★★★ (Braşov); **Asistenți:** Aurel Oniță ★★★, Sebastian Stoianov ★★★ (ambii din Constanța); **Stadion:** „Dan Păltinişanu" (Timişoara); **Spectatori:** 4.000

Biblioteca Județeană MUREŞ

OUSMANE I-A LĂSAT MASCĂ!

SHOW / N'DOYE A REUŞIT SĂ ŞOCHEZE ÎNCĂ O DATĂ, DE DATA ACEASTA DUPĂ CE A MARCAT LA TÂRGU MUREŞ

Senegalezul îşi anunţase colegii că pregăteşte o surpriză în caz că înscrie

Mihai NEJNERU
mihai.nejneru@prosport.ro

Ousmane N'Doye este valoros şi extravagant şi arată acest lucru de câte ori are ocazia. Ultima oportunitate a fost la Târgu Mureş, imediat după ce senegalezul a majorat scorul la 2-0, după un şut din marginea careului de 16 metri. Mijlocaşul şi-a manifestat bucuria punându-şi o mască pe faţă.

Jucătorul de culoare a surprins asistenţa când, imediat după gol, a scos din jambieră o mască parcă luată de la recuzita Teatrului Naţional. Gluma nu a fost gustată de arbitrul întâlnirii, Istvan Kovacs arătându-i jucătorului de culoare cartonaşul galben pentru masca roz! N'Doye s-a pregătit îndelung pentru această sărbătoare, el ascunzând aceeaşi mască în şort şi la meciul cu Rapid, însă atunci nu a reuşit să înscrie şi a amânat momentul în care să se manifeste în stilul său propriu. „Ousmane ne-a spus înaintea partidei cu Rapid să ne aşteptăm la o surpriză din partea lui, că vrea să sărbătorească următorul gol într-un mod inedit", au povestit colegii acestuia.

3
goluri
a marcat N'Doye în acest sezon: cu Astra, cu Sportul şi cu Tg. Mureş

REVENIRE

A INTRAT „GOGU"!

Lucian Goian a bifat la Târgu Mureş primul meci oficial după accidentarea pe care a suferit-o în urmă cu cinci luni la genunchiul drept. Accidentat de coechipierul său Emilian Dolha în meciul de Cupă cu CFR, fundaşul dinamovist a fost diagnosticat de către medici cu ruptură de ligamente încrucişate şi a avut nevoie de tratament special în Italia, fiind operat la celebra clinică din Roma. Chiar dacă a lipsit mult timp din prima garnitură a „câinilor", „Gogu" l-a înlocuit cu succes pe argentinianul Garat, care a fost suspendat pentru această etapă.

FCM TG MUREŞ	2-6 (1-2)	DINAMO
Antrenor: Adrian Falub		Antrenor: Ioan Andone
'29 FL. DAN • 1-2 ⚽		⚽ '5 TOPIC • 0-1 (autogol)
'66 VANCEA • 2-4 ⚽		⚽ '7 N'DOYE • 0-2
		⚽ '51 L. GANEA • 1-3
		⚽ '63 M. NICULAE • 1-4
		⚽ '87 C. MUNTEANU • 2-5
		⚽ '90 AN. CRISTEA • 2-6 (pen.)
12. DĂNĂLACHE ■		23. NAUMOVSKI ★
23. D. MATEI ■ '60		25. SCARLATACHE ★★
4. CORDOŞ ■		18. L. GOIAN ★★
(7. FL. STANGĂ, '46 ■)		4. MOŢI ★★ ■ '27
6. FL. MOLDOVAN ■		31. BAZZI ★★★
32. TOPIC ■		22. TORJE ★★★★
18. BIŢIŞ ★ '43		26. MĂRGĂRITESCU ★★★
10. CASQUERO ■		(5. D. KONE, '89)
(9. VANCEA, '59 ★)		29. N'DOYE ★★★★ '7
19. FL. DAN ★ '53		20. AD.CRISTEA ★★★
25. VAGNER ★		9. M. NICULAE ★★★ (CPT)
14. STERE (CPT) ■		19. L. GANEA ★★★★
(13. VELJOVIC, '49 ■) '80		(17. AN. CRISTEA, '84 ★★★)
29. DIDI ★		
Rezerve: 22. Boboşer, 5. Onicaş, 3. Bălău, 15. Edu		Rezerve: 1. Curcă, 10. Alexe, 15. Dănciulescu, 16. Helder

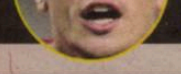

Jucătorul meciului: L. GANEA ★★★★

Arbitru: Istvan Kovacs ★ (Carei); Asistenţi: Cristi Nica ★★★ (Ploieşti) şi Cătălin Savu ★★★ (Galaţi); Stadion: Trans-Sil (Tg. Mureş); Spectatori: 7.000

DISTRACŢIE
Gestul lui N'Doye i-a amuzat şi pe colegii săi, care nu şi-au putut stăpâni râsul la vederea măştii roz afişate de senegalez

Foto: Dan TĂUŢAN

Biblioteca Judeţeană MUREŞ

CRAIOVA / ADRIAN MITITELU N-A MAI SUPORTAT SITUAȚIA ECHIPEI ȘI L-A DAT AFARĂ IERI PE ANTRENOR

DEMIS PRIN SMS

OBSERVAȚIE *ProSport a anticipat încă din ediția de sâmbătă, dinaintea meciului, situația de la Craiova, anunțând că zilele lui Țicleanu în Bănie sunt numărate*

Îmi pare rău că s-a terminat așa. Acum va veni altcineva la Craiova și va culege roadele muncii mele
Aurel Țicleanu
fost antrenor la Craiova

Foto: PROSPORT

ASTRA	2-2	UNIV. CRAIOVA
Antrenor: Mihai Stoichiță	1-1	Antrenor: Aurel Țicleanu

'35 POPARA • 1-1 ⚽ '64 ROHAT • 2-1 ⚽
⚽ '28 PIȚURCĂ • 0-1 ⚽ '72 CIUCĂ • 2-2

12. EBEDE ★		
4. MIHALACHE ★		
24. NOGO ■		
5. ROHAȚ ★	■ '84	
25. E. CRĂCIUN ★		
(9. VĂDRARIU, '76)		
7. PAULINHO ★		
8. TAKAYUKI ★		
14. PĂTRĂȘCU ■		
(19. LUCAKS, '86)		
20. AL. STAN ★		
(16. FLOREA, '70) ■		
18. POPARA ★★★	■ '23	
21. FATAI ■		

21. LUNG ■		
18. DĂNĂNAE ★		
7. GĂMAN (CPT.) ★	■ '63	
4. ILIEV ★★	■ '52	
6. CIUCĂ ★★★		
77. WOBAY ★		
(23. GARGOROV, '60) ★★		
30. PREPELIȚĂ ■		
3. LOPES ★	■ '37	
28. GÂNGIOVEANU ■		
(19. STOIANOF, '74) ■	■ '84	
92. M. ROMAN ★		
(20. DINA, '65) ★		
27. PIȚURCĂ ★★		

Rezerve: 1. G. Popam, 22. V. Sandu, 27. M. Florea, 29. Cl. Tudor

Rezerve: 22. Hotoboc, 2. Bârboianu, 5. Bușu, 25. Firțulescu

Jucătorul meciului: CIUCĂ ★★★

Arbitru: Adrian Comănescu ★★★ (Rm. Vâlcea); **Asistenți:** Adrian Ghinguleac ★★★ (București), Radu Timar ★★★ (Bihor); **Stadion:** Astra (Ploiești); **Spectatori:** 3.000

După 2-2 sâmbătă, cu Astra, Craiova a rămas fără victorie și fără antrenor. Aurel Țicleanu a plătit cu postul rezultatele proaste ale oltenilor

Adrian IOSUB
adrian.iosub@prosport.ro

Aurel Țicleanu a rezistat doar cinci etape pe banca echipei Universitatea Craiova. Egalul de sâmbătă, 2-2 la Ploiești, cu Astra, i-a fost fatal antrenorului, care a fost demis ieri de patronul Adrian Mititelu. Oficial, înlocuitorul va fi anunțat până sâmbătă, dar favorit la preluarea Științei este Ștefan Stoica. Interimar este Sandu Tăbârcă.

Sătul să aștepte rezultate, Adrian Mititelu și-a pierdut răbdarea cu Aurel Țicleanu, tehnician care se bucurase până acum de sprijinul patronului. Extrem de nervos după egalul de la Ploiești, Mititelu l-a demis pe „Chiose" încă de sâmbătă noaptea, trimițându-i acestuia un SMS: „Îmi pare rău de munca ta, dar se pare că nu ești compatibil cu echipa". După o noapte albă, Mititelu a pus piciorul în prag și a făcut anunțul pe blogul său personal: „Mandatul de antrenor al lui Aurică Țicleanu s-a încheiat sâmbătă seară, după meciul cu Astra. Mi-am pus mari speranțe în reușita lui Aurică Țicleanu ca antrenor. Din nefericire, lucrurile nu au evoluat așa cum m-am așteptat. În fotbal, indiferent cât de mult ai munci, și Aurică a făcut-o mult de tot, este insuficient dacă nu ai și rezultate. Îi doresc lui Aurică Țicleanu tot binele din lume, este un om deosebit și toată viața îl voi avea la inimă".

3
puncte
din 15 posibile a adunat Universitatea cu Aurel Țicleanu pe bancă în acest sezon de Liga I

ȘTEFAN STOICA, ÎN POLE-POSITION

În această situație, cele mai mari șanse de a prelua Craiova le are Ștefan Stoica, el mai lucrând cu Mititelu în Bănie. De altfel, cei doi sunt și foarte buni prieteni.

Pentru Victor Pițurcă și Nicolo Napoli, șansele sunt aproape nule. Deși dornic de revanșă, este greu de crezut că Pițurcă va accepta să preia acum Universitatea, având în vedere situația economică precară a echipei, în timp ce Napoli nu este dorit de Mititelu. De asemenea, Mititelu ia în calcul variantele Petre Grigoraș, Ionuț Popa și Sorin Cîrțu. Nu e exclus ca și Ilie Balaci să fie solicitat să revină la Craiova. ■

Foto: Florin CEAUȘU

PACE ÎN FAMILIA PÂRVULESCU

Paul Pârvulescu, mijlocaș la Gaz Metan Mediaș, a smuls un punct pe terenul echipei Pandurii condusă de tatăl său, Eugen Pârvulescu

Cristi PEPTAN
(Tg. Jiu)

Gaz Metan a scos un egal, 0-0, sâmbătă seara cu Pandurii, la Târgu Jiu. Meciul a prilejuit o dispută interesantă tată-fiu în familia Pârvulescu.

Președintele executiv al „pandurilor", Eugen Pârvulescu, a rămas singur, sâmbătă seara, în disputa din familie cu fiul său **Paul (foto)**, jucător la Gaz Metan. Soția șefului de la Pandurii l-a susținut pe Pârvulescu junior la Târgu Jiu, chiar dacă Pandurii era echipa mai nevoiașă în această ecuație.

„0-0 a fost bine. A fost pace în familie. Este un teren greu, am văzut, etapele trecute, cum Dinamo și Urziceni au lăsat puncte aici. Pandurii, echipă bună, motivată, agresivă, a vrut să câștige, dar și noi suntem o echipă bună. Mama mi-a spus dinainte de meci că ține cu mine", a declarat Pârvulescu jr. „Am trăit intens, vă dați seama. Am avut emoții foarte mari pentru amândoi. E bun 0-0 pentru Gaz Metan, pentru Pandurii nu prea este", a spus și soția lui Eugen Pârvulescu.

Pentru noi este un rezultat bun, pentru Pandurii e un rezultat care nu le convine
Paul Pârvulescu, mijlocaș Mediaș

VOR PUNCTE LA CLUJ

Ajunși la un îngrijorător -6 la adevăr după jocul de sâmbătă seara cu Gaz Metan, „pandurii" vor să redreseze corabia tocmai pe terenul campioanei CFR Cluj. „Îmi doream victoria pentru că aveam nevoie de cele trei puncte. Acesta este fotbalul, ne pare rău. Am ajuns la -6 și e din ce în ce mai greu. Încercăm să luăm puncte la Cluj", a comentat Pârvulescu senior. ■

PANDURII	0-0	GAZ METAN
Antrenor: Ionuț Badea		Antrenor: Cristi Pustai

12 M. POPA ★		
2 MATEI ★	■ '52	
21 CHIRICHEȘ ★★	■ 90	
5 PINTILII (CPT.) ★★	■ '55	
6 CARDOSO ★		
7 BĂCILĂ ★		
28 MENASSEL ★		
14 VOICULEȚ ★		
(16 NISTOR, '68) ■		
17 BRATA ■		
(30 I. IORDACHE, '65) ★★		
8 ORAC ★★		
(9 APOSTU, '81)		
23 AD. IORDACHE ★★		

12 PLEȘCA ★★		
3 TRTOVAC ★		
19 FL. LAZĂR ★★		
13 AKAKI ★★		
8 BUZEAN ★		
5 A. MUNTEANU ■		
(16 R. ZAHARIA, '87)		
15 HOBAN ★★	■ '20	
21 TODEA (CPT.) ★	■ '57	
88 PÂRVULESCU ★	■ '44	
2 AGANOVICI ★★		
(10 SILVAȘAN, '71) ■		
27 ERIC ■		
(7 KUBALA, '56) ★		

Rezerve: 80. Mingote, 3. Viera, 20. Stromajer, 29. Grecu

Rezerve: 1. Portnoș, 6. Bozeșan, 17. Dudiță, 80. R. Miclea

Jucătorul meciului: PLEȘCA ★★

Arbitru: Alexandru Tudor ★★★ (București); **Asistenți:** Ovidiu Artene ★★★, Daniel Hulubei ★★★ (ambii din Vaslui); **Stadion:** „Tudor Vladimirescu" (Tg. Jiu); **Spectatori:** 1.500

Foto: Răzvan LUPICĂ

0
goluri
a marcat Mihai Costea pentru Universitatea în acest campionat

LĂSAT ACASĂ!

Atacantul Mihai Costea a fost pedepsit de club pentru atitudinea sa din ultima perioadă

Adrian IOSUB
adrian.iosub@prosport.ro

Universitatea a jucat la Ploieşti fără cel mai promiţător atacant al său, Mihai Costea. Tânărul fotbalist a fost lăsat sâmbătă acasă din cauza comportamentului său din ultimul timp.

Dacă Dina şi Gângioveanu au plătit cu postul de titular pentru evoluţiile modeste şi pentru atitudinea de la antrenamente, Mihai Costea a încasat-o şi mai rău. După ce la meciul cu Poli Timişoara (1-1) a făcut scandal în momentul în care a fost schimbat, acesta nu a fost inclus nici măcar în lot pentru jocul cu Astra (2-2) şi a fost trimis acasă, la Vâlcea. Pedeapsa jucătorului expiră astăzi, când Mihai Costea este aşteptat la antrenament, şi nu ar fi exclus ca fotbalistul să fie chiar titular în jocul cu Sportul, de sâmbătă.

4
meciuri
a jucat Mihai Costea pentru Universitatea în acest sezon

A LUAT-O PE URMELE FRATELUI

Situaţia lui Mihai Costea seamănă izbitor cu cea a fratelui său, Florin. Golgheterul Universităţii din ultimele sezoane a avut nenumărate „meciuri" cu Adrian Mititelu şi cu antrenorii echipei, toate sfârşind în acelaşi mod: excluderea din lot a fotbalistului.

În septembrie 2007, Florin Costea a fugit de la echipă după un conflict cu Adrian Mititelu, pentru ca în martie 2008 să fie exclus din lot, după o dispută cu antrenorul de atunci, Nicolo Napoli. Anul trecut, Florin Costea a fost trimis la echipa a doua pentru o scurtă perioadă, după un nou conflict cu Adrian Mititelu. ■

Foto: Florin CEAUŞU

S-A CERUT AFARĂ LA PAUZĂ

Portarul Silviu Lung jr nu a mai dorit să intre pe teren după gafa din prima repriză

Adrian IOSUB
adrian.iosub@prosport.ro

Meciul cu Astra este unul de tristă amintire pentru Silviu Lung jr (foto). Acesta a gafat la golul egalizator al gazdelor şi s-a cerut afară la pauză, însă a fost întors din drum de coechipieri.

Gafa lui Silviu Lung jr din partida de sâmbătă, atunci când a primit un gol de la mare distanţă, l-a marcat teribil pe tânărul portar al Ştiinţei. Extrem de dezamăgit, acesta a cerut cu lacrimi în ochi schimbarea la pauză, dar intervenţia coechipierilor l-a făcut să revină pe teren. „Relaţiile dintre jucători s-au îmbunătăţit mult în ultimul timp. Dacă până acum se certau pentru orice greşeală a unuia dintre ei, acum se încurajează reciproc. Silviu (n.r. - Silviu Lung jr) nu a mai vrut să intre pe teren după pauză, era foarte afectat de gafa lui. Colegii s-au dus toţi la el, l-au îmbărbătat, i-au ridicat moralul şi aşa a putut să apere şi în repriza a doua", a dezvăluit un personaj care a asistat la scenele din vestiar. Lung a fost integralist pentru Universitatea în primele cinci etape, fiind considerat în unele jocuri cel mai bun om al Ştiinţei. ■

42
de meciuri
a strâns Silviu Lung jr în Liga I

TURNEU / ÎN FINALA DE LA CONSTANŢA, ACADEMIA A ÎNVINS PARTIZAN BELGRAD CU 1-0

HAGI: „AVEM COPII SUPERTALENTAŢI"

„Regele" vede lucrurile în roz după ce puştii săi au câştigat „Cupa Stelelor Estului"

Foto: academiahagi.ro

Alexandru ENCIU
alexandru.enciu@prosport.ro

Academia „Gheorghe Hagi" a câştigat turneul internaţional Under 15 de la Constanţa. „Am fost ca Spania la Mondiale. Am început cu o înfrângere, dar am câştigat trofeul", spune „Regele".

Hagi a adunat pe Litoral, sub titulatura „Cupa Stelelor Estului", opt nume mari, între care Dinamo Kiev, Galatasaray, Dinamo Moscova, Partizan Belgrad sau Legia Varşovia. „Academia" Regelui a debutat cu o înfrângere, 1-4 cu Partizan, dar şi-a luat revanşa în faţa sârbilor, 1-0, în finala turneului. Pe lângă trofeu, Gică Hagi a mai punctat şi la echipa turneului, unde unul dintre pariurile sale, **Mihai Bălaşa (foto dreapta)**, a fost declarat cel mai bun fundaş al competiţiei. Fiu al fostului jucător Cristi Bălaşa, de la Chindia Târgovişte şi FC Argeş, Mihai l-a impresionat pe Hagi. „Este un copil care a progresat foarte mult în numai un an. A moştenit multe din deprinderile tatălui său. Se vede că vrea să facă treabă", a declarat Hagi.

„ROMÂNII AU VITEZĂ DE GÂNDIRE"

„Regele" este supermulţumit după prima ediţie a turneului. „Cum să nu fiu bucuros, când văd că lucrurile merg bine? Mă bucur pentru copii, pentru antrenori. Să nu uităm că noi suntem încă la început de drum, ne-am bătut de la egal la egal cu şcoli de tradiţie. În doi ani, îi putem depăşi pe toţi, inclusiv pe cei din Vest", declară Hagi. Fostul mare decar spune că puştii săi au dovedit că fotbalul românesc are potenţial: „O spun de ani buni. Românii sunt făcuţi pentru fotbal. Au viteză de gândire, ceea ce se cere pe terenul de fotbal. De aceea am spus că avem potenţial, însă important este să-i găseşti pe cei talentaţi, iar mai apoi să ai o strategie, un concept, o organizare care să-i ducă sus".

În finala mică, Legia – Galatasaray 2-1. Cel mai bun jucător a fost declarat Milan Jokic (Partizan). ■

Rezultatele „Academiei"

Grupă: 1-4 cu Partizan, 2-0 cu Dinamo Moscova, 3-0 cu Levski Sofia. Semifinale: 0-0, 5-3 la penalty-uri cu Legia Varşovia. Finală: 1-0 cu Partizan Belgrad (unicul gol a fost marcat de Alexandru Târnovan)

Din generaţia aceasta, campioană naţională en-titre, vrem să dăm şapte jucători la naţionala mare
Gică Hagi

Foto: academiahagi.ro

FOTBAL EXTERN

PLAYSTATION CHELSEA

Londonezii au înscris 12 goluri în primele două etape din Premier şi nu au încasat niciunul!

Foto: EPA

Mihai MOLNAR
mihai.molnar@prosport.ro

Campioana Angliei a pornit ca din puşcă în noul sezon. După un 6-0 aplicat echipei lui Tamaş în prima etapă, gruparea lui Ancelotti a repetat scorul cu Wigan, pe „DW Stadium". Pentru „Latics", Chelsea e un coşmar. În penultima etapă a sezonului trecut, Wigan pierdea cu 0-8 în faţa londonezilor!

Chelsea descoperă un fotbal-spectacol cu un italian pe bancă. Sezonul trecut de Premier League, „albaştrii" reuşeau 103 goluri, cea mai tare ofensivă a campionatului, la mare distanţă de United, care a reuşit 86. Acum, Chelsea a înscris 12 după doar două etape! 6-0 cu WBA în prima etapă, 6-0 cu Wigan, în etapa a doua! „Am început bine noul sezon, am înscris multe goluri. Dar e imposibil să crezi că vom înscrie tot câte şase. Nu e PlayStation, e fotbal", a spus Ancelotti. De menţionat că un rol important în garnitura lui Chelsea îl joacă francezul Malouda, într-o formă de zile mari. După o „dublă" cu WBA, viitorul adversar al tricolorilor a punctat şi cu Wigan. ■

INTER – AS ROMA 3-1

ECHIPA LUI BENITEZ A CUCERIT PRIMUL TROFEU DIN ACEST SEZON, SUPERCUPA ITALIEI

BUN DE REZERVĂ

VINOVAT *Lobonţ a încasat două goluri pe colţul scurt*

Foto: EPA

Titular în poarta Romei, Bogdan Lobonţ a avut o prestaţie ezitantă în Supercupa Italiei. Nici evoluţia lui Chivu nu a fost strălucită

Mihai MOLNAR
mihai.molnar@prosport.ro

Inter, cu Cristi Chivu titular, a cucerit sâmbătă Supercupa Italiei în faţa lui AS Roma, scor 3-1. Bogdan Lobonţ, şi el titular în poarta „romanilor", a fost criticat de italieni pentru prestaţia sa, fiind considerat vinovat la golurile marcate de campionii Italiei.

Supercupa Italiei, disputată între Inter şi Roma, a fost şi un duel de la distanţă între doi internaţionali români, Chivu şi Lobonţ. Dacă fundaşul campionei Italiei s-a achitat de sarcinile sale fără a impresiona, portarul Romei a avut o prestaţie ezitantă, fiind considerat vinovat la cel puţin două din cele trei goluri marcate de Inter.

Mourinho a plecat, dar Interul continuă goana după trofee. Primul meci oficial din „era" Benitez a mai adus un premiu în vitrina „nerazzurrilor", Supercupa Italiei, câştigată cu 3-1 în faţa Romei. Chivu şi Lobonţ au fost integralişti, însă nu au impresionat deloc. Deşi întreaga defensivă a Romei a fost „călcâiul lui Ahile" în echipa lui Ranieri, după meci, ziariştii de la „Gazetta dello Sport" l-au desfiinţat pe Lobonţ: „Abia a fost prezent la şuturile care au contat cu adevărat, este bun să fie al doilea portar, cel puţin aşa sperăm. Lent".

INTER MILANO	3-1	AS ROMA
Antrenor: Rafa Benitez		Antrenor: Claudio Ranieri
'41 PANDEV • 1-1 ⚽ '70 ETO'O • 2-1 ⚽ '80 ETO'O • 3-1 ⚽		⚽ '21 RIISE • 0-1
Julio Cesar – Maicon, Lucio, Samuel, Chivu – J. Zanetti (46 Stankovic), Cambiasso – Pandev (79 Mariga), Sneijder (88 Materazzi), Eto'o – Milito		Lobonţ – Casetti, Mexes, Juan, Riise – Pizarro (54 Taddei), Menez (83 Okaka), Perrotta, De Rossi – Totti, Vucinic (67 Adriano)

Stadion: Giuseppe Meazza; **Arbitru:** Bergonzi
Jucătorul meciului: Samuel Eto'o

5 Inter a egalat recordul rivalei Milan, la numărul de Supercupe câştigate

Lobonţ a greşit la cel puţin două din cele trei goluri marcate de Inter
Tuttomercatoweb.com, site italian

NOTE MICI PENTRU ROMÂNI

Căpitanul naţionalei României a fost şi el integralist, evoluând în banda stângă a defensivei lui Benitez. Fundaşul român s-a achitat mulţumitor de sarcinile sale, deşi a avut ceva probleme cu Menez. „Un «soldat» ordonat, disciplinat şi mereu preţios", au scris italienii. De notat totuşi că Gazetta dello Sport le-a acordat românilor cele mai mici note din cele două garnituri, 5 pentru Lobonţ şi 5,5 pentru Chivu. ■

FRANŢA / LENS – MONACO 2-2

NICO, PRIMUL GOL PENTRU MONACO!

Foto: AFP

Atacantul român a deschis scorul pentru monegasci, dar Lens a evitat înfrângerea, după ce oaspeţii au condus cu 2-0

Edwin ROSCH
edwin.rosch@prosport.ro

Daniel Niculae (foto, în stânga) a marcat sâmbătă pentru AS Monaco, în deplasarea de la Lens, scor 2-2, în etapa a treia din Ligue 1. Românul, integralist, a deschis scorul în minutul 20, Monaco a condus cu 2-0, dar a fost egalată în ultimele douăzeci de minute.

Daniel Niculae a marcat primul gol într-o partidă oficială pentru AS Monaco, în deplasarea de la Lens, partidă terminată la egalitate, scor 2-2. În minutul 20, atacantul român a primit o minge de pe partea stângă, a pătruns nestingherit şi a înscris superb de la 30 de metri, şut cu piciorul drept, direct în vinclu. Era 1-0 pentru monegasci, iar în a doua repriză, în minutul 69, echipa lui Guy Lacombe a majorat diferenţa pe tabela de marcaj, prin reuşita lui Aubameyang. Se părea că Monaco va reuşi prima victorie în această ediţie de campionat, dar gazdele au revenit, şi, în mai puţin de un sfert de oră, minutele 71 şi 83, au restabilit egalitatea, prin golurile înscrise de Adriano (autogol) şi Roudet.

S-a terminat 2-2, iar echipa lui Daniel Niculae are trei egaluri în primele etape, şi ocupă locul 15 în Ligue 1, la şase lungimi distanţă de liderul Toulouse. ■

ABONEAZĂ-TE LA PROSPORT!

★ „CUMPĂR PROSPORT" PRIN SMS LA 7533 (7€ fără tva) / 1 LUNĂ
★ ONLINE: WWW.PROSPORT.RO (VISA / MASTERCARD / VISA ELECTRON SAU MAESTRO)
★ PRIN ORDIN DE PLATĂ SAU MANDAT POŞTAL (vezi talonul „)

Contravaloarea abonamentului se poate achita prin ordin de plată la orice bancă sau prin mandat poştal la orice oficiu poştal, în contul Publimedia International - RO76INGB0001000180258927 deschis la ING Bank, sector 1, CIF RO 12530043. Preţul include TVA şi taxele de distribuţie. Publimedia International îşi asumă responsabilitatea trimiterii abonamentului către dumneavoastră. Eventualele erori în distribuţie nu cad în sarcina noastră, dar trebuie semnalate imediat pe adresa **abonamente@mpg.ro.**

NUME ŞI PRENUME
ADRESA
TEL/FAX EMAIL

■ ProSport 1 lună 26 RON ■ ProSport 3 luni 75 RON ■ ProSport 6 luni 145 RON ■ ProSport 12 luni 285 RON ■ ProSport şi Gândul 1 lună 40 RON

Completează talonul de mai sus, decupează-l şi trimite-l împreună cu dovada plăţii pe adresa: Str. Aurel Vlaicu, nr. 62-64 - Departament Abonamente; prin fax: 0318.256.243 sau prin email: abonamente@mpg.ro. Abonamentele plătite până în data de 20 a lunii în curs, vor fi distribuite cu 1 a lunii următoare
■ Nu sunt de acord ca datele mele personale să fie incluse în baza de date cu cititorii produselor editate de Publimedia International, conform Legii 677/2001.

BARCELONA – SEVILLA 4-0 (ÎN TUR, 1-3) / CATALANII AU CUCERIT SUPERCUPA SPANIEI DATORITĂ PRESTAȚIEI EXCEPȚIONALE A LUI MESSI, CARE A MARCAT DE TREI ORI

REVENIRE
Messi și-a regăsit forma în tricoul Barcelonei
Foto: REUTERS

Infografie: MARCA

„BARÇA E DE SPERIAT!“

Madrilenii nu mai au somn după meciul fantastic făcut de catalani în Supercupă. Marca a scris ieri că echipa lui Guardiola este mai puternică decât anul trecut

Irina MANDREŞ
irina.mandres@prosport.ro

Barcelona a cucerit sâmbătă primul trofeu din noul sezon, Supercupa Spaniei, după ce a învins-o pe Sevilla cu 4-0 pe „Camp Nou“ (în tur, catalanii pierduseră cu 3-1).

Lionel Messi, autorul unui hat-trick, le-a tulburat somnul rivalilor din Madrid. Marca a scris ieri: „Barcelona este de speriat, iar Messi... este și mai și!“.

Echipa lui Pep Guardiola și-a revenit după șocul suferit în turul Supercupei, 1-3 cu Sevilla, și a învins cu 4-0 în primul meci oficial din acest sezon în fața propriilor suporteri. Catalanii au cucerit cea de-a noua Supercupă din istorie, însă trofeul nu este atât de important precum faptul că au depășit recordul celor de la Real Madrid, care au în vitrină opt Supercupe. Madrilenii s-au speriat de prestația Barcelonei: Marca, cotidianul de casă al lui Real Madrid, a titrat ieri: „Barcelona ne sperie tare! Messi a revenit mai puternic ca niciodată“.

MESSI A UITAT DE MONDIAL

Sevilla nu a mai fost aceeași echipă din tur: Konke a marcat în propria poartă în minutul 13, fiind intimidat de viteza supersonică a catalanului Pedro. Restul meciului i-a aparținut lui Lionel Messi. Argentinianul și-a revenit după parcursul dezamăgitor de la CM din Africa de Sud și a arătat de ce a fost ales „Balonul de Aur“ anul trecut. Ajutat de Alves și de Xavi, Messi a strălucit din nou: a reușit un hat-trick, exact ce-i mai trebuia Barcelonei pentru a cuceri un nou trofeu în Spania. ■

David Villa a jucat sâmbătă primul meci oficial pentru Barcelona. Atacantul a fost doar rezervă, fiind introdus pe teren abia în repriza a doua

PUBLICITATE

AU CONDUS LUMI ŞI... MULŢI CAI PUTERE

Mijloacele de locomoţie ale dictatorilor. De la calul lui Napoleon la Rolls-ul pe şenile al lui Lenin, racheta lui Gaddafi şi Buick-ul lui Ceauşescu

Alexandru BANU
alexandru.banu@promotor.ro

Vezi documentare despre ei şi ţi se face părul măciucă. Au călcat în picioare oamenii şi au comis atrocităţi de filme horror. Puterea enormă pe care au avut-o în mână şi sprijinul acoliţilor au evoluat la genocid, tortură, înfometare şi alte fapte abominabile dictate împotriva naţiunilor supuse.

Cei mai duri dictatori au promovat o falsă imagine de bunăstare. Prin reşedinţele personale de lux, întâlnirile cosmetizate „la nivel inalt", dar şi maşinile aşa-zise de protocol. Mulţi producători auto au câştigat însă o enormă publicitate din afacerile cu călăii lumii. ProSport vă prezintă, în cele ce urmează, cu ce s-au deplasat, la vremea lor, cei mai cunoscuţi dictatori ai omenirii.

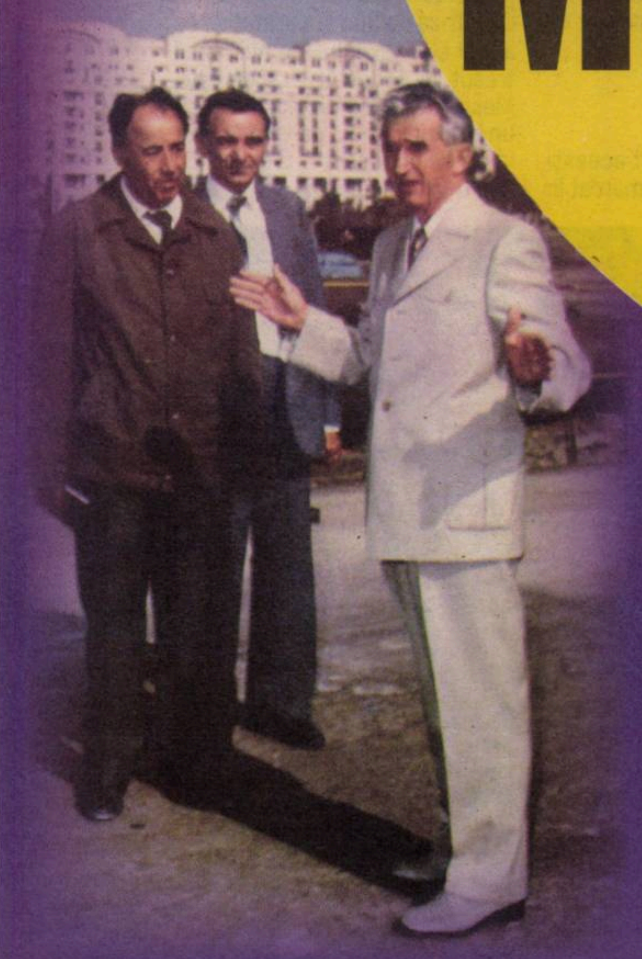

CEAUŞESCU ŞI AI LUI, POSESORII NEAMULUI...

Oamenii din jurul lui au avut şi ei maşini scumpe, dar nu se puteau compara cu colecţia impresionantă a dictatorului român. În timp ce oamenii aşteptau ani pentru o Dacie amărâtă, Nicolae Ceauşescu se aproviziona cu vârfurile tehnologiei mondiale. În afară de celebra Dacie 1.100, a primit de la Nixon (primul preşedinte SUA care a venit la noi) un Buick Electra '74. Era dotat cu piele şi aer conditionat!!!! Nici acum, în 2010, pielea nu-i de colo. Maşina consuma 40 de litri la suta de kilometrii, cât raţia lunară de benzină pentru cetăţenii patriei. Mercedes Pullman 600 a fost cea mai luxoasă maşină a lui Ceauşescu.

TRADIŢIE ROMÂNEASCĂ
Dacia 1100 a lui Ceauşescu a fost prima maşină care a ieşit de la uzinele din Mioveni

MAŞINA DICTATORILOR
Maşina condusă de Nicolae Ceauşescu, Mercedes Pullman 600, a fost preferată şi de un alt mare dictator, Iosip Tito. Ambele sunt expuse la un muzeu în Franţa

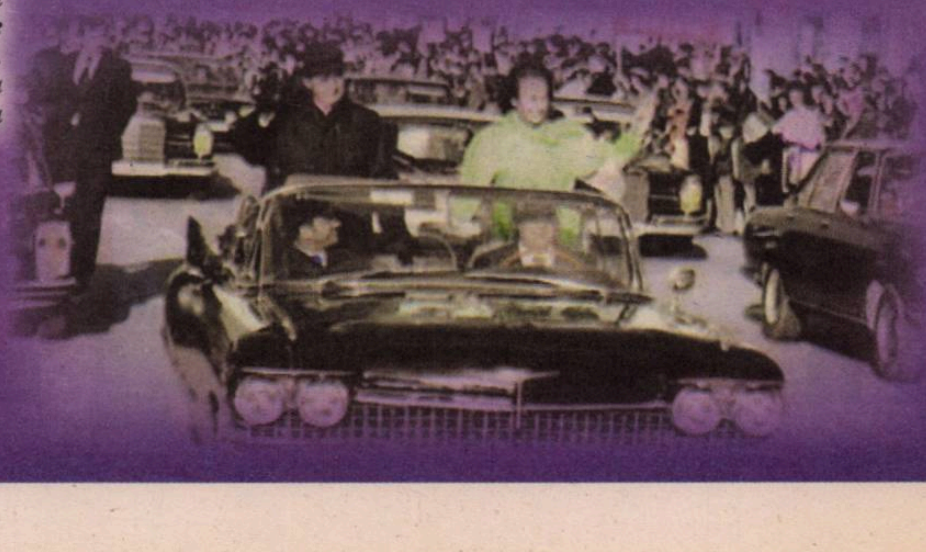

NAPOLEON, UN CAL PUTERE

Un armăsar de înălțime potrivită. Nu vă imaginați un colos care calcă totul în picioare la galop. Napoleon avea doar 1,68 m și îi era greu să încalece până și pe un biet ponei. Armăsarii lui Napoleon erau ușor de stăpânit... „user friendly" cum ar spune Bill Gates. Pe cal îl chema Ali și pentru că l-a ținut în cârcă pe Napoleon la bătălia de la Marengo există niște note care spun că, de fapt, Marengo este numele adevărat al căluțului putere.

CAL-PUTERE *Ali este numele calului cu care Napoleon a câștigat bătălia de la Marengo*

GADDAFI, OMUL RACHETĂ

Racheta libiană este creată din ordinul lui Gaddafi. Din când în când, lui Gaddafi i se mai face chef de câte o mașină revoluționară: ba cea mai frumoasă, ba cea mai rapidă, ba cea mai sigură... Nu însă toate într-una.

TRIPLETA NAZIONALISTĂ

Hitler, Mussolini și Franco au folosit în vizitele comune din Italia un Fiat Torpedo. Valoarea actuală a mașinii este de aproximativ 300.000 de euro. Primii doi au fost foarte atașați de mărcile naționale

1 HITLER A FOST FANUL STELEI ÎN TREI COLȚURI. Primul Mercedes și l-a luat pe datorie, în 1925. După un accident dur din care a ieșit întreg, a decis să-și mai cumpere încă 9 bucăți...să fie! La defilările în urale triumfale folosea un Grosser 770 kompressor din '39. Mai tare decât ZIS-ul lui Stalin: 7,5 litri, 5 trepte și 155 CP sau 230 cu supraalimentare. Grosser-ul lui Hitler a fost cumpărat la licitație pentru 10.000.000 de euro de către un miliardar rus. Cu toate că era suporter al Stelei în trei colțuri, Hitler s-a îndrăgostit de un Auto Union Type C și D - 3 litri, V12 biturbo. Mașina era condusă de către șoferul lui, Hans Stuck.

2 MUSSOLINI, STĂPÂNUL UZINELOR ALFA ROMEO. Apropiat de nădejde al lui Hitler și chiar salvat la nevoie de către fuhrer, Mussolini era și el susținătorul mărcilor naționale. A condus tot felul de mașini marca Alfa Romeo. Ducele era cel mai școlit dintre toți dictatorii în motoare și motorsport. A format o echipă pentru celebrul raliu Mille Miglia. Vărul său și șoferul personal au participat la cursă. Mai mult, era „stăpân" la uzinele Alfa Romeo. Și-a particularizat diverse mașini împreună cu atelierele Pininfarina.

3 GENERALUL FRANCO AL SPANIEI, FAN AL MAȘINILOR CHRYSLER. Și el apropiatul lui Hitler, ca Mussolini, a avut un Chrysler Imperial Crown preparat de Ghia. Mașina a ajuns la muzeu.

SADDAM HUSSEIN, PRIETEN CU GADDAFI ȘI CEAUȘESCU

Cel mai excentric dintre dictatori, Saddam Hussein, a avut 60 de mașini de lux, printre care și Rolls Royce Silver Shadow. Niciuna dintre ele nu avea mai mult de 2.000 de km la bord și mai toate au fost distruse în război. Culmea culmilor la Saddam: să fii a treia țară în clasamentul rezervelor de petrol, dar să mergi pe rezerva de benzină.

RUINE *Atât a mai rămas din mașinile lui Hussein*

IDI AMIN, DICTATORUL CARE A UCIS PESTE 400.000 DE OAMENI

Idi Amin a condus multe dintre mașinile care au rămas în urma celor 80.000 de asiatici izgoniți din Uganda. Amin este acuzat de moartea a peste 400.000 de oameni în al optulea an de mandat. Multe dintre mașinile confiscate pe nedrept au fost făcute cadou generalilor slugarnici din armată. Și el, precum Hitler și Lenin, a fost înnebunit după Mercedes. A avut o coloană de 240-uri. Cele mai multe și le-a procurat ilegal, prin furt. Pe unele le-a primit și el cadou: 300 Coupe de la Gaddafi, Cadillac Eldorado decapotabil - bonus la achiziționarea unui Boeing 707 și a unui Hercules C-130.

FAN *Idi Amin a fost înnebunit după Mercedes*

LENIN A CONDUS NOUĂ ROLLS-URI

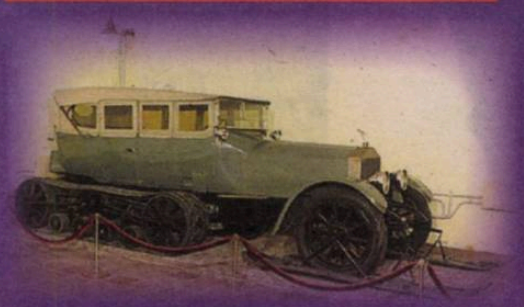

Lenin a avut 9 Rolls-uri!!! Forțat de clima și resursele limitate, Lenin a transformat un Silver Ghost în tanc (pentru teren greu și zăpadă) și i-a modificat sistemul de ardere al motorului pentru alcool. Pentru că Germania producea Mercedes-uri, bolșevicii s-au ținut tare de Rolls-urile Țarului. Până în 1919 le-au distrus pe toate, astfel că au mai comandat 70 din Anglia.

ZIS - 110

STALIN, ZIS ȘI FĂCUT

Stalin a dus mai departe tradiția lui Lenin în ceea ce privește automobilele, dar s-a lipit și de Packard-uri, Lincoln-uri și Cadillac-uri. Mașina de suflet a fost un Packard V12 din 1937, primit de la Roosevelt. Doar 25 de exemplare au fost fabricate în toată existența modelului. Ca să arate că și ei pot, Stalin a dat ordin să se facă o mașină rusească la fel de tare. Și a apărut ZIS-110, o furăciune după un Packard Super Eight din '42. Avea un motor cât Rusia (6 litri) care scotea 140 de cai și prindea 140km/h.

PREMIERA FILMULUI, ÎN SEPTEMBRIE

În 2009, Sorina Tite a fost selectată pentru rolul principal din scurtmetrajul „Benvenutti in Italia", o coproducție româno-italiană în regia lui Sorin Misirianțu, alături de actorul Cristian Rigman. Primele filmări au avut loc luna trecută, la Roma, unde va avea loc și premiera filmului, preconizată pentru septembrie.

FRUMOASA ȘI BESTIA

Sorina Tite a renunțat la handbal din cauza lui Gheorghe Tadici și acum e actriță într-un film produs în Italia!

Romeo CHIRIAC
romeo.chiriac@mediafax.ro

Fosta handbalistă Sorina Tite are o poveste desprinsă parcă din telenovele. S-a lăsat de handbal din cauza lui Gheorghe Tadici, care, spun unii, a lovit-o cu un mănunchi de chei în cap după unul din antrenamente.

Sorina afirmă că Tadici o trata diferențiat față de alte coechipiere și că i-a blocat un transfer în străinătate. Frumoasa de 27 de ani a lăsat în urmă handbalul, a făcut două facultăți și acum joacă într-un film!

Dă-ne câteva repere ale carierei tale de sportivă.

Am început handbalul la 12 ani. De-a lungul carierei am cucerit de trei ori titlul cu Silcotub, echipă cu care am câștigat și Cupa. Am participat cu echipa națională atât la Campionatul European, cât și la cel Mondial de tineret. Am câștigat cu națională de junioare titlul de cea mai bună extremă la o competiție europeană.

„TADICI E UN COLERIC"

Ce fel de antrenor a fost Tadici pentru tine?

Nu este greu să-ți dai seama că este un coleric, te ridică sau te îngroapă, de ești sau nu în grațiile lui. Am avut nesansa să nu fiu o fleșete a lui, din cauza faptului că nu îi toleram comportamentul. Pe unele dintre noi ne punea să plătim amenzi dacă ratam vreo execuție la antrenament, în timp ce pe altele nu. Apoi, este un antrenor care, de multe ori, nu știa să se comporte respectuos cu o tânără jucătoare. Am vrut să plec, îmi găsisem o echipă în Germania, nu m-a lăsat. A contribuit mult la renunțarea mea la handbal. Și după ce m-am lăsat a încercat să mă denigreze, să susțină că de fapt nu am fost decât o jucătoare de duzină (păi atunci de ce am fost luată la națională?), că mi-aș fi făcut majoratul în Turnul Eiffel și multe alte comentarii aberante. Și nu sunt singura. Din cauza comportamentului lui, a pierdut și respectul fetelor de la Oltchim.

Visezi să mai joci handbal?

Mai visez noaptea uneori că alerg pe terenul de handbal și mă trezesc cu zâmbetul pe buze. A fost o etapă superbă din viața mea, cu bune și cu rele, care m-a format ca om. Iar dacă ar trebui să-i mulțumesc pentru ceva domnului Tadici, e că m-a pus în situații care m-au călit pentru viață.

Mai ții legătura cu fostele coechipiere?

Sigur că timpul și destinul ne-au îndepărtat, însă, de fiecare dată când ne vedem, ne amintim cu drag de vremurile petrecute împreună. Câteva dintre fete mi-au rămas în continuare bune prietene.

VREA SĂ JOACE ÎN TELENOVELE

Cum au fost perioadele petrecute în jurnalism și în lumea afacerilor?

Am lucrat o vreme atât în radio, cât și în presa scrisă. Una dintre dorințele mele este să reușesc să devin prezentatoare TV. Nu este ușor să iei contact cu oamenii de afaceri, o lume dură câteodată, dar din care ai ce învăța. Am dorit să-mi dezvolt abilitățile de negociere, în primul rând de comunicare cu diferite genuri de oameni.

E mai ușor pe terenul de joc sau pe scenă?

Sunt două domenii total diferite, dar care au și similitudini. Este vorba de multă concentrare și pe scenă. Îmi doresc foarte mult ca următorul pas să fie un rol într-o telenovelă. Pe de altă parte, sunt liberă să visez că voi ajunge să joc în filme mari.

Până la închiderea ediției, Gheorghe Tadici nu a răspuns la telefon

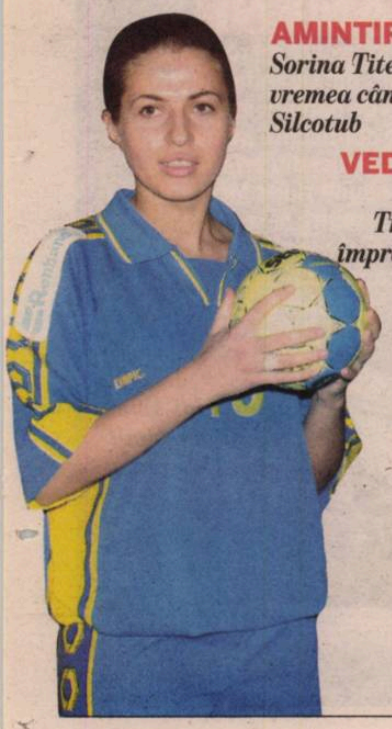

AMINTIRE *Sorina Tite, pe vremea când juca la Silcotub*

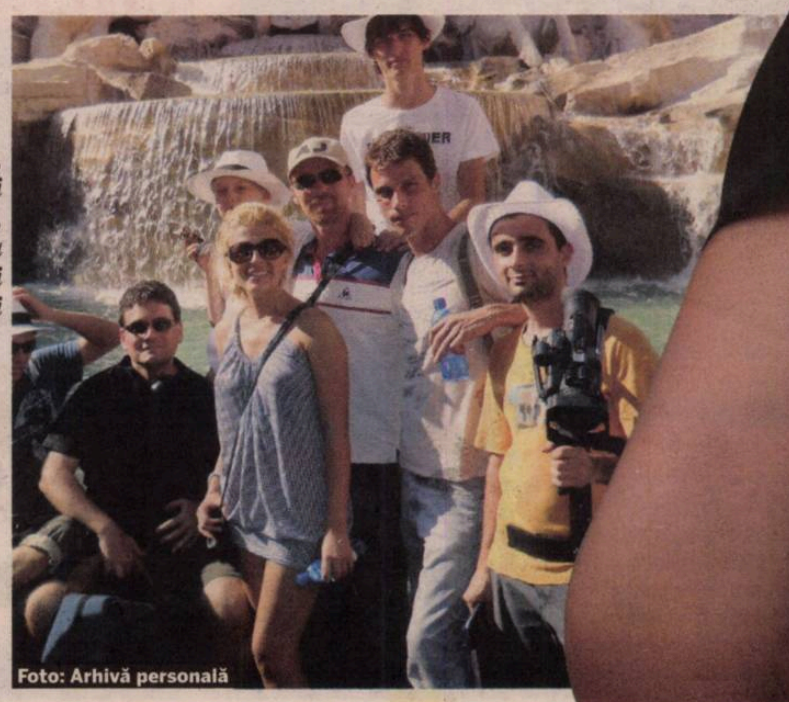

VEDERE *Sorina, la Fontana di Trevi din Roma, împreună cu câțiva protagoniști ai filmului*

Foto: Arhivă personală

În film, Sorina joacă rolul „Anda", soția lui „Adrian", interpretat de actorul Cristian Rigman

Sorina Mihaela Tite
născută 03.03.1983

A absolvit două facultăți!

- ☆ între 2005 și 2006 a lucrat în presă, atât în cea scrisă, la „Graiul Sălajului", cât și în radio, la RRA Cluj
- ★ din 2006 până în prezent a lucrat în Cluj în domeniul imobiliar, având propria firmă
- ★ a absolvit două facultăți: cea de Jurnalism, din cadrul Universității „Vasile Goldiș" din Arad, și cea de Științe Economice „Babeș Bolyai" din Cluj

E campioană cu Silcotub

- ★ La 12 ani a debutat în handbal, iar la 15 ani în echipa națională de cadete

Performanțe la echipa de club

- ★ 2000/2001, 2001/2002 (junioare) și 2003/2004 (senioare) - campioană națională cu Silcotub Zalău, alături de Roxana Gatzel, Ramona Maier și Valeria Motogna
- ★ 2002/2003 - câștigătoare a Cupei României cu Silcotub

Performanțe la echipa națională

- ★ a participat la Campionatul European de Tineret din Finlanda (2002) și la Campionatul Mondial de Tineret din Macedonia (2003), fiind colegă cu Oana Manea, Ada Nechita și Adina Meiroșu
- ★ cea mai bună extremă dreapta la turneul de la Gliwice, Polonia 2003

Bibli

SPORTUL CFR CLUJ 3-0 1-0 | RAPID GLORIA 2-0 1-0 | TG. MUREŞ DINAMO 2-6 1-2 | ASTRA CRAIOVA 2-2 1-1 | PANDURII GAZ METAN 0-0 | „U“ CLUJ OŢELUL 2-1 1-1 | VASLUI STEAUA 0-3 0-1 | TIMIŞOARA BRĂNEŞTI 2-1 1-0 | BRAŞOV URZICENI 1-1 1-1

Numărul 4.011
Marți, 24 august 2010
16 pagini ◤ Tiraj: 57.711

EDIȚIE NAȚIONALĂ
Editat de Publimedia International

601.000 DE CITITORI zilnic (SNA)
1.244.498 DE VIZITATORI unici în iulie (SATI)
pe www.prosport.ro

PRO SPORT

suporter

BĂNEL A AFLAT DE LA TV CĂ I-A FOST LUATĂ BANDEROLA

Nicoliță **a căzut psihic** după ce Ilie Dumitrescu l-a destituit din funcția de căpitan al Stelei, iar rușii de la Dinamo Moscova nu mai vor să dea două milioane de euro pe el după jocul slab cu Grasshopper »4-5

CHEIA SUCCESULUI?

Bănuieli de blat la Tg. Mureș - Dinamo!

Suspectat că a „trântit“ meciul cu roș-albii (2-6), fundașul Flavius Moldovan a fost dat afară ieri de ardeleni la propunerea antrenorului Falub ★ „A greșit la cel puțin trei goluri“, acuză șefii ★ „Niște proști“, contrează Moldovan

»11

de LUP

»2-3

de AMIRONOAIEI și IOSUB; foto: MEDIAFAX

Mititelu a dat lovitura: îl aduce pe antrenorul la care visează de trei ani

PIȚURCĂ LA CRAIOVA!

L-am convins pe Piți. L-am convins oltenește. Avem probleme, suferim, dar am ales să suferim împreună
Adrian Mititelu, patron Univ. Craiova

Îmi pare rău că domnul Mititelu a făcut declarații atât de repede. Am avut o discuție... Nu e nimic oficial
Victor Pițurcă, antrenor

COPOS ȘI-A PIERDUT „ARICIUL“

„Am dat la Rapid un milion din buzunar!“

»9

PASZKANY AR PUNE DE-O REVOLUȚIE

„Vreau câte patru meciuri pe an cu Steaua și Dinamo!“

»10

EXPLICAȚIA UNEI REVENIRI

Ianis Zicu, „prelucrat“ special de Iosif Rotariu

»16

CUM S-A LUAT AURUL MONDIAL LA CANOE

În barcă nu există șefi

»14-15

PUBLICITATE

Acum noul Opel Astra de la 10.585 Euro* cu TVA
detalii pe www.opel.ro
*Prețul include TVA și 3 prime de casare. Ofertă supusă unor termene și condiții valabilă în limita stocului.
Wir leben Autos.

1,6 lei

BIBLIOTECA JUDEȚEANĂ MUREȘ

OPINIE

Lucian LIPOVAN

PELUZA

lucian.lipovan
@prosport.ro

SALVAREA CRAIOVEI, ȘANSA LUI PIȚURCĂ

Culmea absurdului: practic, ***Pițurcă e aproape să demisioneze de la Craiova înainte de a semna pentru că Mititelu a făcut publică înțelegerea.*** Secretomania antrenorului e deja o boală la fel de periculoasă precum vorbăria în gol a patronului Stelei. Pițurcă uită cum a convocat întreaga presă planetară și nu numai când a fost dat afară de Becali, câtă nevoie a avut atunci ca toți să știe adevărul, să-i înțeleagă situația. Asta după ce fusese singurul antrenor din lume care n-a vorbit niciodată cu presa, câteva luni considerând că nimeni nu trebuie să știe nimic oficial.

Trecând peste asta, Pițurcă este un manager foarte bun. Atenție, manager, nu neapărat (doar) antrenor. Și trecând peste despărțirea telesms-listică dintre Mititelu și Țicleanu, la care toți au plâns, dar nimeni n-a vărsat lacrimi, Craiova are nevoie de Pițurcă. Fostul selecționer a fost singurul care l-a putut calma pe Becali, fie și doar pentru câteva săptămâni. Realizăm acum cât de greu e, probabil i-ar fi fost mai ușor să bată Olanda la Euro. ***Tot Pițurcă este însă probabil și singurul care poate să-l educe pe Mititelu. Fotbalistic vorbind. Și să organizeze clubul mai solid decât pe fundația de praz pe care o arată de ani de zile.*** Deși produce regulat unii dintre cei mai buni fotbaliști, ba nici măcar nu-i mai vinde, Oltenia se zbate nedrept în mediocritate pentru că patronul e pe cât de atașat de echipă și pasional, pe atât de amator. Dar suficient de inteligent să poată ceda prim-plan-ul. Cum interesul e comun – și Pițurcă are nevoie de revanșă –, mai rămâne un punct de lămurit: banii! Din păcate, ochiul dracului...

ECHIPĂ

VINE CU STAFFUL DIN GHENCEA

Surse din anturajul fostului selecționer ne-au dezvăluit că Victor Pițurcă va lucra, practic, la Universitatea Craiova cu oamenii cu care a colaborat la Steaua, urmând să-l coopteze în echipa sa și pe Cornel Papură. În aceste condiții, noul staff al Științei va fi format din: Victor Pițurcă - manager general, Eugen Neagoe - antrenor principal, Cornel Papură și Gabi Boldici - antrenori secunzi, Marius Dima - preparator fizic, Florin Marin - manager sportiv și Ovidiu Costeșin - director sportiv.

www.prosport.ro

Care a fost cel mai bun stelist de pe teren în meciul de la Vaslui?

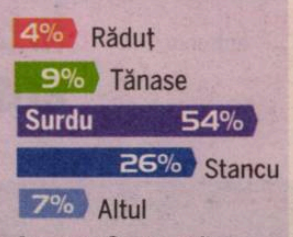

Răspunde azi la întrebarea: „Ce va realiza Craiova în acest sezon cu Pițurcă pe bancă?"

Top 3 știri pe www.prosport.ro

1. **Becali, interzis** 6 luni pe stadioane?
2. **Lampard se revoltă:** „Un jucător ne taie chiloții de firmă în dreptul feselor"
3. **Mai tare ca în Prison Break sau OZ!** Mesaje codate trimise din pușcărie printr-o emisiune sportivă!

ÎNȚELEGERE / ADRIAN MITITELU L-A CONVINS PE FOSTUL SELECȚIONER SĂ REPUNĂ ȘTIINȚA PE PICIOARE

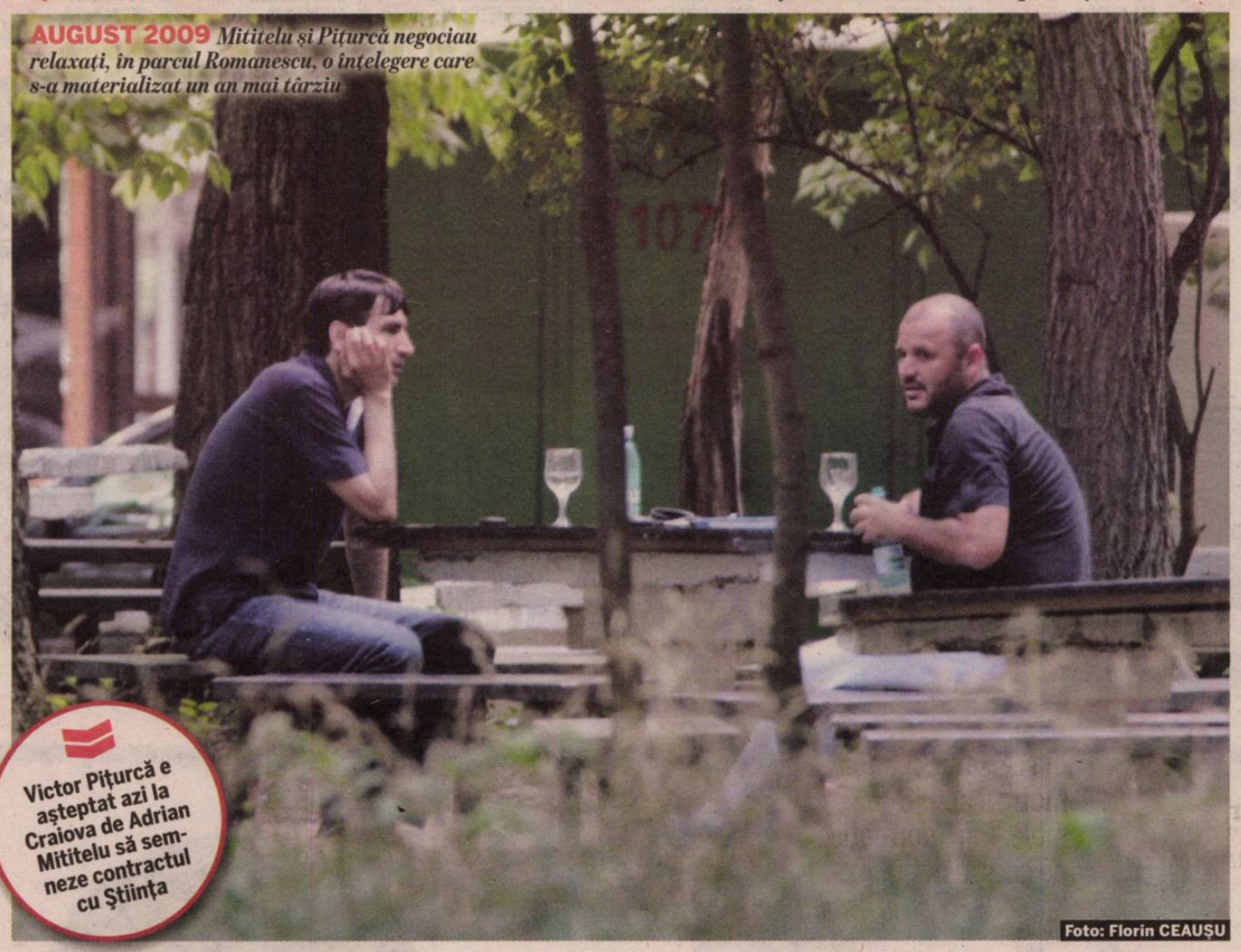

AUGUST 2009 *Mititelu și Pițurcă negociau relaxați, în parcul Romanescu, o înțelegere care s-a materializat un an mai târziu*

Victor Pițurcă e așteptat azi la Craiova de Adrian Mititelu să semneze contractul cu Știința

Foto: Florin CEAUȘU

Piți este oltean și îl iubește lumea. Este singurul care ar putea reuși la Craiova. Mititelu e băiat deștept, iar Piți a tras o concluzie după ce s-a întâmplat la Steaua. Cu trei-patru schimbări la lot, Craiova se poate lupta pentru primele cinci locuri chiar din acest sezon

Dumitru Dragomir, președinte LPF

PIȚI REVINE ÎN BĂNIE

Pițurcă îi urmează lui Țicleanu, la fel ca în 1994. Dorința de revanșă în fața Stelei a contat decisiv în decizia lui Piți de a prelua Știința

Alex AMIRONOAIEI
alex.amironoaiei@prosport.ro

Adrian IOSUB
adrian.iosub@prosport.ro

Craiova are un nou antrenor începând de ieri. La mai puțin de 48 de ore de la demiterea lui Aurel Țicleanu, Adrian Mititelu l-a convins pe Victor Pițurcă să revină la Universitatea Craiova. www.prosport.ro a anunțat ieri în exclusivitate faptul că Piți a acceptat să se întoarcă în Bănie.

Două puncte în primele cinci etape sunt prea puține pentru ambițiile lui Adrian Mititelu. După 2-2 cu Astra, la Ploiești, Adrian Mititelu l-a demis pe Aurel Țicleanu prin SMS. „Nu ești compatibil cu echipa", a fost mesajul care i-a dat de înțeles lui Țicleanu că misiunea sa în Bănie s-a încheiat. Duminică, Mititelu a pus pe hârtie mai multe variante de antrenori. Victor Pițurcă, Fane Stoica, Nicolo Napoli, Ionuț Popa și Ilie Balaci au fost numele luate în calcul de patronul Științei. Însă numai primul poate, în viziunea lui Mititelu, să readucă rapid Craiova în prim-planul fotbalului românesc. Zis și făcut. Ieri-dimineață, finanțatorul Universității a pornit în trombă spre București și la prânz a intrat glonț în biroul lui Victor Pițurcă de la Intercontinental.

Am încredere uriașă în Pițurcă, el își face singur contractul. Poate să ceară ce garanții vrea el!

Adrian Mititelu, patron Craiova

VREA 1.000.000 € PENTRU TRANSFERURI

În jurul orei 13:30, Adrian Mititelu a început negocierile cu Victor Pițurcă și după doar trei ore cei doi au bătut palma. Mititelu i-a promis lui Piți că va plăti salariile restante și că îi va pune la dispoziție un milion de euro pentru transferuri. Un alt motiv îl reprezintă dorința de revanșă în fața Stelei, acolo de unde Piți a fost nevoit să plece după doar trei etape. În plus, Craiova a revenit pe „Ion Oblemenco", unde va avea fanii alături, un lucru esențial pentru Victor Pițurcă.

„L-am convins pe Pițurcă. L-am convins oltenește. Avem probleme cu banii, suferim, dar am ales să suferim împreună. Aș vrea să mă retrag, să am și eu liniște, să conducă Piți clubul, să fie manager general. Eu și copiii mei vom rămâne doar acționari. Piți a zis că un titlu cu Craiova face cât zece cu Steaua!", a declarat Adrian Mititelu.

LA FEL CA ÎN 1994

Pițurcă revine la Craiova la fel ca în sezonul 1994-1995. La începutul acelui campionat, Aurel Țicleanu a fost demis de la cârma Universității Craiova după ce echipa din Bănie obținuse un punct în primele două etape. Din etapa a IV-a, Pițurcă a preluat frâiele Științei și a dus-o până pe locul doi, Craiova luptându-se până la finalul sezonului pentru titlu cu Steaua! ■

AUGUST 2010 *Mititelu la Inter, după întâlnirea decisivă*

PRIMELE DISCUȚII, PRIMELE NEÎNȚELEGERI

Faptul că Adrian Mititelu s-a grăbit să anunțe presa despre acordul de principiu l-a deranjat pe Pițurcă

Adrian Mititelu a vorbit ieri fără reținer la mai multe posturi de televiziune despre negocierile cu Pițurcă. Acest lucru nu i-a căzut tocmai bine fostului antrenor din Ghencea.

„L-am convins pe Pițurcă. L-am convins oltenește. Avem probleme cu banii. Suferim, dar am ales să suferim împreună. Sunt convins că Pițurcă va face treabă bună. Va face o echipă și mai bună, care va reveni în fruntea Ligii I. Piți va fi manager și se va ocupa de absolut tot! Eu vreau să stau în umbră și să fiu mai mult un suporter al acestei echipe. Voi rămâne doar acționar, alături de copiii mei", declara ieri Adrian Mititelu pentru ProSport.

Ulterior, Adrian Mititelu a vorbit la Fanatik Show, pe Digi Sport, despre înțelegerea cu viitorul tehnician: „Pițurcă își va face singur contractul. Cum zice el, așa facem. Am încredere totală în el".

Această larghețe în a anunța presa despre discuțiile dintre părți l-a iritat pe Victor Pițurcă. Acesta a replicat în consecință la Prima TV: „Îmi pare rău că domnul Mititelu a făcut declarații atât de repede. Am avut doar o discuție și atât. Restul, vom vedea. Nu e nimic oficial. Doar am discutat". ■

FANII, ÎN CULMEA FERICIRII

Suporterii Științei s-au strâns aseară la stadion, după aflarea veștii despre venirea lui Pițurcă, pentru a-și arăta entuziasmul și pentru a-i garanta noului antrenor susținerea lor necondiționată

Adrian IOSUB
adrian.iosub@prosport.ro

Vestea că Victor Pițurcă revine la Universitatea după 16 ani a produs isterie în Bănie. Suporterii Științei îl așteaptă cu brațele deschise pe tehnician.

La nici trei ore de când Adrian Mititelu a anunțat că s-a înțeles cu Victor Pițurcă, aproximativ 30 de fani ai Științei s-au adunat în fața stadionului „Ion Oblemenco" pentru a-și arăta simpatia față de Victor Pițurcă. Aceștia au afișat un banner imens pe care se putea citi: „Pițurcă, un nume care cere performanță, pentru asta oltenii tăi te așteaptă acasă!".

„LA STEAUA E RESPECTAT, NOI ÎL IUBIM"

Fanii Universității sunt convinși că Pițurcă poate face din nou o echipă mare în Bănie, la fel cum s-a întâmplat și în sezonul 1994-1995, atunci când Știința a terminat pe doi, în spatele Stelei. „Diferența dintre suporterii Stelei și cei ai Craiovei este că la Steaua este respectat, în timp ce la Craiova este iubit și cred că e o mare diferență. Îl iubim, îl așteptăm acasă. Ni se părea un miracol să vină Pițurcă, dar acum începem să credem. Aș vrea să se repete istoria de acum 16 ani și să o și depășim. Dacă Pițurcă va conduce un antrenament până la meciul cu Sportul, stadionul va fi plin sâmbătă", a declarat Gabi Blondu, unul dintre liderii galeriei oltene.

Aurel Țicleanu,
fost antrenor Craiova

Am simțit că nu poziția din clasament a fost motivul demiterii mele. Din informațiile pe care le dețin, Mititelu și Pițurcă s-au înțeles imediat după meciul cu Astra

Victor Pițurcă a obținut, se pare, promisiuni din partea Primăriei că echipa va fi sprijinită financiar

SUSȚINERE *Fanii dau asigurări că stadionul va fi arhiplin la partida cu Sportul Studențesc, de sâmbătă*

Foto: Florin CEAUȘU

E o mișcare bună, cred că Piți va avea rezultate pozitive. Se auzea că el vine ca finanțator, alături de domnul Viorel Păunescu

Sorin Cîrțu,
fost antrenor Craiova

Dorel Stoica este unul din jucătorii doriți de Piți la Craiova, dar pentru asta trebuie să negocieze cu Gigi Becali

PUBLICITATE

GEST

FANII CER SUSPENDAREA LUI BECALI

Din cauza unor neînțelegeri, la meciul de la Vaslui, Gigi Becali s-a încumetat să sară un gard pentru a ajunge la lojă, dar a fost dat înapoi de oamenii de ordine: „Am sărit gardu', dar a venit un bodyguard", a dezvăluit latifundiarul după meci. Gestul lui Becali a fost aspru sancționat de ultrașii Stelei, care au cerut suspendarea patronului stelist, după „Legea Dragomir"! Ieri, președintele LPF, Dumitru Dragomir, a spus însă că-l va ierta: „Delegația Stelei nu a fost lăsată cu mașinile în curtea stadionului și de aceea Becali s-a gândit să intre pe acolo. Nu va fi sancționat, oricum, la câte garduri a sărit Gigi la viața lui, unul mic nu se mai pune. Păi, ce, credeți că a fost vreo ușă de biserică în tinerețe?", a comentat Dragomir.

DEZAMĂGIT / ULTIMELE TREI SĂPTĂMÂNI DIN ACTIVITATEA DE FOTBALIST A MIJLOCAȘULUI STELIST S-AU DOVEDIT A FI UN ADEVĂRAT FIASCO PENTRU ACESTA

BĂNEL E DĂRÂMAT

Nicoliță a aflat de la televizor că nu va mai fi căpitanul Stelei!

Daniel VLAD
daniel.vlad@prosport.ro

Bogdan STERIOPOL
bogdan.steriopol@prosport.ro

Unul dintre cei mai vechi jucători ai Stelei, Bănel Nicoliță, le-a spus apropiaților că, în ultimul timp, s-a simțit umilit de absolut toată lumea din jurul său: Răzvan Lucescu, propriii suporteri și, mai nou, și de conducătorii echipei din Ghencea.

Surse din anturajul fotbalistului ne-au dezvăluit că, deși în public fostul căpitan stelist nu și-a manifestat nemulțumirea, starea sa psihică din ultimul timp este la pământ, transferul la Dinamo Moscova intrând și acesta în impas. „Bănel este un jucător care a pus suflet în activitatea sa de fotbalist. A dat totul pentru Steaua și niciodată nu a fost înfumurat. Totuși, acum s-a depășit orice limită", și-a început povestea un apropiat al jucătorului stelist.

„GIGI A GREȘIT FAȚĂ DE BĂNEL"

În continuare, sursa respectivă ne-a dezvăluit care a fost ultima mare nemulțumire a lui Nicoliță. „Bănel a trecut cu bine peste incidentele cu Răzvan Lucescu și cu propriii suporteri, care l-au înjurat după ce a fost schimbat în meciul cu Grasshopper. Dar faptul că a aflat de la televizor că nu va mai fi căpitan al echipei i-a pus capac! Gigi a greșit față de el, mai ales că s-a apucat să dezvăluie la o emisiune sportivă planul lui Ilie Dumitrescu, tehnicianul dorind să-l înlocuiască pe purtătorul banderolei cu Cristi Tănase. Lui Bănel i se părea normal ca totul să se discute în vestiar, nu la televiziuni", a încheiat sursa respectivă.

RUȘII: „NU DĂM DOUĂ MILIOANE PE EL!"

Iar ultimul lucru care contribuie la perioada grea a lui Bănel Nicoliță este un factor extern. Rusesc, mai precis. Transferul la Dinamo Moscova a intrat și el momentan în impas. „Este adevărat că rușii l-au urmărit pe Bănel la meciul cu Grasshopper, dar, din păcate pentru el, nu prea au fost încântați de evoluția acestuia, afirmând că niciodată nu-i vor oferi lui Gigi Becali 2.000.000 de euro pentru un eventual transfer", a încheiat un apropiat al jucătorului stelist. ■

ISTORIE

RUȘII OFEREAU PESTE PATRU MILIOANE DE EURO!

În urmă cu aproximativ trei ani, roș-albaștrii au primit prima propunere din partea celor de la Dinamo Moscova. Atunci, rușii ofereau peste patru milioane de euro, însă patronul Becali a refuzat să-l cedeze pe Nicoliță, mărindu-i contractul mijlocașului din Făurei cu peste 40.000 de euro. „Bănel este cel mai bun jucător, peste doi ani o să-l vând cu zece milioane de euro", spunea Becali la acea vreme.

31
de selecții
are Nicoliță la echipa națională, pentru care a reușit să marcheze un gol

6
ani
au trecut de când Bănel Nicoliță a îmbrăcat pentru prima oară tricoul Stelei

Foto: Cosmin MOȚEI

Îmi pare rău că am vorbit la televiziuni despre faptul că Bănel Nicoliță nu mai e căpitanul echipei. Acum toată lumea o să spună că mă implic eu la echipă și că am cerut eu ca Tănase să fie căpitan!
Gigi Becali,
patron Steaua

Suntem cu toții alături de Bănel Nicoliță! Chiar dacă la partida de la Vaslui el n-a fost cu noi. El e sufletul Stelei, trece printr-o perioadă mai grea și trebuie susținut
Iasmin Latovlevici,
fundaș Steaua

FĂ ECHIPĂ CU PRO SPORT ȘI Nike
Intră pe www.prosport.ro și alege „primul 11" stelist la meciul din această etapă!
Câștigă zilnic tricouri și mingi Nike!
Regulamentul oficial al concursului este disponibil gratuit pe www.prosport.ro

* Fotografiile premiilor sunt cu titlu de prezentare

COME-BACK

BACIU ȘI ZAPATA, REPRIMIȚI LA STEAUA II

Odată cu venirea lui Ilie Dumitrescu pe banca tehnică a Stelei, Eugen Baciu și **Robinson Zapata (foto)** au primit acceptul de a se antrena cu echipa a doua. Cei doi vor putea fi utilizați de tehnicianul Leo Strizu, fundașul băcăuan având șanse mari de a evolua încă din primul minut în disputa din Cupa României cu FC Snagov. Stoperul și portarul columbian fuseseră dați afară de Victor Pițurcă și nu mai aveau posibilitatea să se antreneze pe terenurile ce aparțin Stelei.

ADIO

UITE PEDRAZZINI, NU E PEDRAZZINI

Deși Ilie Dumitrescu se baza pe serviciile lui Massimo Pedrazzini în vederea spionării adversarilor, în cele din urmă fostul secund a lui Walter Zenga l-a lăsat pe noul antrenor stelist cu ochii în soare. Surse din anturajul echipei din Ghencea ne-au dezvăluit că tehnicianul italian nici nu i-a mai întocmit un raport lui Ilie Dumitrescu înainte de jocul cu FC Vaslui, acceptând se pare o ofertă tentantă din țările arabe.

ILIE SCHIMBĂ TOT

3
victorii
din trei partide este bilanțul de până acum al lui Ilie Dumitrescu pe banca tehnică a formației din Ghencea

Foto: Vlad CONSTANTINESCU

După „modelul Pițurcă", noul tehnician al Stelei se va implica și la juniori

Bogdan STERIOPOL
bogdan.steriopol@prosport.ro

Daniel VLAD
daniel.vlad@prosport.ro

Pițurcă e practic primul care avea un proiect de dezvoltare a centrului de copii al Stelei. Acum, Ilie Dumitrescu îi calcă pe urme și vrea să revoluționeze din temelii stilul de lucru de la Academie. În plus, acesta va imprima și noul său sistem de joc, 4-2-3-1, la grupele de juniori ale clubului.

Noul șef al Academiei Stelei, **Dumitru Dumitriu (foto, stânga)**, a avut în aceste zile mai multe ședințe cu antrenorii centrului de copii și juniori, fiind decis, alături de Ilie Dumitrescu, să revigoreze din temelii sectorul juvenil. „Chiar dacă am ajuns în Ghencea de foarte puțin timp, am avut mai multe discuții cu oamenii de la copii și juniori, pentru că Steaua trebuie să scoată din nou fotbaliști din propria pepinieră", a spus Dumitriu.

„MERGE LA ANTRENAMENTE"

„Contrar celor spuse de unii, Mihai Majearu și Lucian Bălan vor rămâne în Ghencea, deoarece Ilie Dumitrescu are încredere în ei", a explicat „Țiți". În continuare, șeful Academiei ne-a dezvăluit care vor fi pașii următori în legătură cu dezvoltarea centrului de juniori. „În următoarele zile, atât Ilie, cât și eu vom merge pe la antrenamentele micuților fotbaliști. Ilie se va implica și el, deoarece trebuie să le imprime antrenorilor de la juniorii Stelei stilul său de lucru de la echipa mare. Este bine ca de mici fotbaliștii să învețe lucruri cât mai multe care să-i ajute atunci când vor ajunge la echipa mare", ne-a spus Dumitriu. Dacă Victor Pițurcă ar fi vrut ca grupele de juniori ale Stelei să joace în sistemul 4-1-4-1, noul antrenor al roș-albaștrilor dorește ca micuții fotbaliști să evolueze în sistemul 4-2-3-1. ■

39
de partide
a strâns Cisovsky în Liga I, toate la Timișoara, pentru care a și marcat de trei ori

Foto: Szasz ISTVAN

TRAG IAR DE CISOVSKY

Steaua a reluat negocierile pentru achiziționarea fundașului slovac

Bogdan STERIOPOL
bogdan.steriopol@prosport.ro

Daniel VLAD
daniel.vlad@prosport.ro

Becali pare dispus să-i aducă lui Ilie Dumitrescu jucătorii de care are nevoie. Postul de fundaș central este ca și rezolvat, după ce Marian Iancu și Gigi Becali au căzut de acord pentru trecerea în Ghencea a lui Marian Cisovsky (foto, la minge). Suma de transfer: aproximativ 250.000 de euro.

Odată cu cedarea lui Bonfim, în Ghencea ar mai fi trebuit să ajungă și un alt fundaș! Marian Cisovsky era dorit insistent la Steaua, însă din cauza a 50.000 de euro mutarea a picat. La o lună și jumătate după ce negocierile s-au dus pe apa sâmbetei, Gigi Becali și Marian Iancu au discutat din nou, însă de această dată lucrurile par rezolvate: „Becali a bătut palma cu Timișoara, în mare s-au înțeles! Steaua va plăti aproximativ 250.000 de euro, iar în aceste zile jucătorul va semna cu noi! Cisovsky e un fotbalist foarte bun! Dacă îl luăm, putem spune că am dat lovitura, ne va ajuta mult aducerea lui", au dezvăluit surse din cadrul clubului stelist.

ÎI OFERĂ 140.000 DE EURO PE AN

Și jucătorul ar fi de acord cu transferul la Steaua, mai ales că în Ghencea au sosit în această vară alți doi fotbalist de pe Bega, Latovlevici și Bonfim, și deci acomodarea îi va fi mai ușoară. „S-a vorbit și cu Cisovsky, și el și-ar dori să vină la Steaua! Singura problemă este legată de valoarea contractului. Noi nu îi putem oferi mai mult de 140.000 de euro pe an, însă și așa cred că mutarea se va realiza", au mai dezvăluit surse din Ghencea. ■

PUBLICITATE

RADU PARASCHIVESCU
COLȚUL MOV

CAUZĂ, EFECT ȘI DEFECT

„Asta denotă un element de cauză la efectul pe care-l avem". Autorul acestei fraze ivite dintr-un foraj mental de certă adâncime e Vasile Avram, șeful arbitrilor români. Răscolitoarele lui cuvinte trimit cu gândul la mottoul aforistului: „Spune-mi ce-ai înțeles ca să-ți spun ce-am vrut să zic". Vasile Avram a făcut pirueta retorică de mai sus după ce și-a mustrat fiul pentru că întârziase la o ședință. Esopismul frazei explică parțial bezna în care înoată arbitrajul românesc. Când șeful vorbește așa, nu-i de mirare că subalternii se comportă ambiguu, șleampăt și îngălat. Cum poți aștepta prestații limpezi din partea unor oameni dirijați de un expert al echivocului? Cum poți pretinde onestitate într-un spațiu al concesiilor și al pilelor? Simplu, nu poți. Îți rămâne să te indignezi sau să te amuzi.

Și totuși, oricare dintre cele două reacții e perdantă. De ce? Fiindcă pierdem din vedere cadrul general. Contextul istoric. Înainte de a conchide că X e corupt, Y fricos, W canalie, iar Z „doar" prost, trebuie să ne amintim unde trăiesc oamenii ăștia și ce sunt puși să facă. E simplu. Trăiesc în România mileniului trei și sunt puși să împartă dreptatea. Nu în tribunale, ci pe teren. Or, dacă justiția în ansamblu arată prost, la ce bun să visăm arbitraje pure? Să nu ne facem iluzii. Sute de delincvenți scapă nepedepsiți, prin complicități tenebroase. Ați uitat de rugăciunile de tip „În numele Tatălui, și al Fiului, și al Sfântului NUP"? Ați uitat de ucigașii cărora li se dau pedepse cu suspendare fiindcă sunt buni profesioniști? Ați pierdut din vedere cacealmalele cu protagoniști interlopi, în care Poliția și Procuratura funcționează pe principiul „Eu îi prind, tu le dai drumul?" Ei bine, doar dacă v-ați scos din minte lucrurile astea aveți dreptul la indignare. Mintea românului împărțitor de dreptate e formatată prost și produce efecte în consecință. Colțescu, Avram junior, Radu Petrescu, Kovacs și ceilalți aparțin unui sistem deprins să funcționeze pe bază de ambiguitate și dispersie a răspunderii. Penalty-ul dat aiurea și prescrierea unei crime se întâlnesc în punctul unde nădejdile noastre se fac țăndări.

În condițiile astea, evident că respingerea arbitrilor străini suscită bănuieli. Ea e oricum alăturea cu drumul. De ce avem voie să mâncăm ciocolată belgiană, să avem mașini japoneze și să ne facem concediile în Italia, dar nu avem dreptul la arbitri spanioli sau elvețieni? De ce străinătatea funcționează ca reper în turism, dar e tabu în materie de arbitraj? Sigur, au existat și străini care au arbitrat prost în campionatul nostru. Însă prin comparație cu mizeriile lăsate în urmă de lotul intern, prestațiile lor au fost înălțătoare. În plus, dacă tot alegem răul mai mic de peste două decenii, de ce să nu-l alegem și acum?

ANALIZĂ / ECHIPELE DIN PROVINCIE AU UN START CATASTROFAL DE CAMPIONAT: CFR, VASLUI ȘI UNIREA URZICENI SUNT GROGGY. DOAR TIMIȘOARA MAI RESPIRĂ

REVOLTA CAPITALEI

Dinamo și Steaua au început perfect sezonul. Cluburile cu cele mai multe trofee în palmares nu au mai ocupat primele două locuri ale clasamentului de doi ani

Alexandru ENCIU
alexandru.enciu@prosport.ro

Răzvan TOMA
razvan.toma@prosport.ro

Dinamo și Steaua fac legea în debutul sezonului și par a se desprinde din grupul formațiilor care și-au anunțat intențiile la titlu. Dintre urmăritoare, tot o echipă din București pare a avea suflul cel mai bun: Rapid. După trei ani de dominație provincială, Capitala pare a fi gata pentru revanșă.

După cinci etape, Dinamo și Steaua s-au distanțat deja la opt puncte în fața celor de la CFR Cluj și FC Vaslui, în timp ce Unirea Urziceni pare ieșită total din schemă. „Este anul nostru", anunță la unison conducătorii celor două mari cluburi bucureștene, încălziți de ceea ce au arătat pe teren echipele. Atât Steaua, cât și Dinamo joacă fotbalul momentului în Liga I, iar vântul ce le suflă în pânze le dă dreptul să spere la titlu. Dinamo și Steaua s-au mai aflat pe primele două locuri ale clasamentului în urmă cu doi ani, în etapa a opta a sezonului 2008/2009!

31 de ani au trecut de când o campioană a început catastrofal ediția următoare de campionat. În sezonul 1979/1980, FC Argeș se afla, după cinci etape, pe locul 12

„CAMPIONATUL E LUNG"

Dintre urmăritoare, Rapid și Timișoara stau destul de bine în clasament și au argumentul unui joc solid arătat în primele etape. „Campionatul e lung", avertizează rapidiștii.

Clujul și Vasluiul par a fi perdantele debutului de sezon, însă niciuna nu este ieșită total din calcule. Dacă își vor rezolva problemele interne, pot recupera deficitul.

„U" CLUJ, PESTE CFR DUPĂ 35 DE ANI!

Și orgoliile locale clujene sunt răscolite de acest început de sezon. Revenită pe prima scenă, Universitatea se află după cinci etape înaintea rivalei CFR. O astfel de situație s-a mai consemnat în urmă cu 35 de ani, în sezonul '75-'76 (etapa a 18-a, „U" - locul 17, CFR - 18).

DINAMO

CU CINE JOACĂ URMĂTOARELE CINCI ETAPE » „U" Cluj (a), FC Brașov (d), Vaslui (a), Urziceni (d), Oțelul (a)

Situație financiară: stabilă
★ Șefii „câinilor" și-au permis să anunțe prime în valoare de 400.000 de euro pentru acest tur de campionat.

Banca tehnică: solidă
★ Andone stăpânește vestiarul și are susținerea șefilor.

Lotul de jucători: stabil
★ S-ar putea să plece câțiva „câini", monitorizați de echipe de afară, însă există soluții de avarie.

Evoluție: excelentă în atac (cea mai bună ofensivă din Liga I), șovăielnică în apărare (cea mai slabă defensivă). Per ansambu, OK.

POZIȚIE ÎN CLASAMENT **1**

STEAUA

CU CINE JOACĂ URMĂTOARELE CINCI ETAPE » Timișoara (a), Urziceni (d), Astra (a), Oțelul (d), Sportul (a)

Situație financiară: stabilă
★ Gigi Becali părea dispus la începutul sezonului să facă orice sacrificiu pentru a lua titlul.

Banca tehnică: solidă
★ Ilie a preluat din mers mecanismul pus în mișcare de Piți, iar premisele sunt favorabile.

Lotul de jucători: echilibrat și stabil
★ Conducerea a anunțat că dacă e nevoie vor fi acoperite posibilele găuri. Ar putea pleca doar Nicoliță.

Evoluție: excelentă, per ansamblu, cu unele sincope în apărare.

POZIȚIE ÎN CLASAMENT **2**

POLI TIMIȘOARA

CU CINE JOACĂ URMĂTOARELE CINCI ETAPE » „U" Cluj (a), FC Brașov (d), Vaslui (a), Urziceni (d), Oțelul (a)

Situație financiară: tensionată
★ Echipa nu mai beneficiază de susținerea Consiliului Județean ca în anii trecuți.

Banca tehnică: solidă
★ Vladimir Petrovic are postul asigurat, cel puțin până la iarnă.

Lotul de jucători: echilibrat
★ În ciuda numărului mare de fotbaliști plecați, Timișoara n-are probleme la acest aspect.

Evoluție: cu plusuri și cu minusuri.

POZIȚIE ÎN CLASAMENT **5**

RAPID

CU CINE JOACĂ URMĂTOARELE CINCI ETAPE » Gaz Metan (d), CFR (a), Craiova (d), Brănești (d), Timișoara (d)

Situație financiară: stabilă
★ Buget fix, asigurat.

Banca tehnică: solidă
★ Șumudică este susținut de o conducere bine ancorată în realitățile fotbalului românesc.

Lotul de jucători: echilibrat și complet
★ Plecarea lui Herea ar putea fi o lovitură pentru Rapid.

Evoluție: cu mai multe plusuri decât minusuri. Dacă nu ar fi fost repriza a doua a meciului cu Dinamo, calificativul ar fi fost „excelent".

POZIȚIE ÎN CLASAMENT **6**

CFR CLUJ

POZIȚIE ÎN CLASAMENT **11**

Situație financiară: stabilă
★ Prezența în grupele Ligii Campionilor le asigură clujenilor liniștea în acest sezon.

Banca tehnică: dezastru
★ Mandorlini este contestat din toate părțile, dar nu vrea să-și dea demisia.

Lotul de jucători: echilibrat și valoros

Evoluția: sub potențialul echipei (gurile rele susțin că eșecurile din ultimul timp reflectă nemulțumirile din vestiar, nu valoarea lotului).

FC VASLUI

POZIȚIE ÎN CLASAMENT **12**

Situație financiară: fără probleme

Banca tehnică: șubredă
★ Lopes Caro nu-i înțelege pe jucători, jucătorii nu-l înțeleg pe Caro. Spaniolul mai stă doar pentru că are o clauză de un milion de euro.

Lotul de jucători: echilibrat și valoros

Evoluția: per ansamblu, penibilă. Jocul nu se leagă.

UNIREA URZICENI

POZIȚIE ÎN CLASAMENT **15**

Situație financiară: catastrofală

Banca tehnică: schimbată
★ Roni Levi a plecat, vine Grigoraș.

Lotul de jucători: echilibrat și valoros
★ Patronul Bucșaru a anunțat că vor pleca mai mulți jucători. Astra Ploiești și Steaua sunt primele care s-au arătat interesate.

Evoluția: penibilă. Unirea nu are nicio victorie în acest sezon și a marcat doar un gol.

A PRIMIT LOPEZ CARO ULTIMATUM?

Adrian Porumboiu e supărat pe toată lumea de la FC Vaslui după eșecul cu Steaua, dar spune că spaniolul nu pleacă. Deocamdată!

Foto: Marcel CRISTEA

Marcel CRISTEA
(Vaslui)

Situația lui Lopez Caro la FC Vaslui a devenit incertă după eșecul suferit duminică de moldoveni, 0-3 acasă, cu Steaua. Inițial, la scurt timp după partidă, patronul Adrian Porumboiu i-ar fi mărturisit unui apropiat că „dacă ar avea onoare, Caro și-ar da demisia". Ieri, magnatul a revenit și a dezmințit. Tensiunea rămâne însă.

Duminică seara, Ovidiu Ioanițoaia a declarat la GSP TV că a vorbit cu Adrian Porumboiu și că acesta din urmă așteaptă demisia antrenorului spaniol. „În urmă cu câteva minute am discutat cu Adrian Porumboiu, care mi-a spus că dacă ar avea onoare, Caro ar trebui să plece!", a declarat Ioanițoaia la GSP TV. În replică, ieri, patronul lui FC Vaslui a ținut să dezmintă orice zvon cu privire la plecarea lui Caro, dar i-a atacat dur pe jucători.

„SUNT SUPĂRAT ȘI PE MAGAZINER!"

„Nu am vorbit cu absolut nimeni, nu aveam cum. N-aș fi spus așa ceva. Au fost mai buni, au speculat greșelile noastre și au dat trei goluri. Asta e viața. Sunt supărat pe toată lumea de la Vaslui, ar fi culmea să nu fiu așa. Sunt supărat până și pe magaziner, nu doar pe Caro. Am antrenor galactic și jucători lunatici. Primul gol primit de noi e incredibil. Nu poți vedea asemenea faze pe un teren de fotbal. Echipa a jucat foarte bine cu Lille, dar aseară (n.r. – duminică seara) am făcut greșeli mari și Steaua ne-a executat fără milă. Dacă săream din tribună îmbrăcat în costum și scăpam singur cu portarul, poate ratam și eu din situațiile alea", a punctat Porumboiu.

> Orice antrenor nou are nevoie de timp. E mult prea devreme să plece Caro
> **Daniel Pancu,** mijlocaș FC Vaslui

CLAUZA DE UN MILION, PIEDICĂ PENTRU PORUMBOIU

Unul dintre motivele pentru care Porumboiu nu îl demite pe Caro este clauza de un milion de euro. Spaniolul și-a făcut un contract beton pe trei ani și, cel puțin pentru moment, Adrian Porumboiu nu poate să facă nimic, chiar dacă ar vrea. „Caro e antrenorul Vasluiului și va rămâne aici atât cât are contract... trei ani. Dacă termină pe 12, asta e. Ce, Real Madrid a stat numai pe primul loc?" ■

> **La Vaslui este o nepotrivire. Probabil Lopez Caro este bun, dar nu se potrivește cu locul unde antrenează. Eu cred că această infuzie de străini nu poate duce la ceva bun**
> **Mircea Rădulescu,** directorul Școlii de antrenori

PUBLICITATE

*Prin Programul de Stimulare a înnoirii Parcului auto național pentru 2010, condiționat de prezentarea a 3 tichete valorice. Prețul include discountul minim acordat de dealeri.
Oferta este valabilă până pe 31/08/2010 pentru Focus cu 3 uși 1.6 TDCI 100 CP, transmisie manuală, în limita stocului disponibil.
Consum mixt (l/km) 6,7; emisii CO_2 (g/km) 159. Autoturismul din imagine este cu titlu de prezentare.

LIGA I

www.prosport.ro

DINAMO
revine pe primul loc în Liga I

Loc	Echipa	M	V	E	Î	Gol.	Pct.	Ad.
1	Dinamo	5	4	1	0	18-10	13	+7
★ 2	Steaua	5	4	1	0	10-4	13	+7
● 3	Gaz Metan	5	3	2	0	10-4	11	+5
● 4	Oțelul Galați	5	3	1	1	5-2	10	+4
● 5	Poli Timișoara	5	2	3	0	10-8	9	0
● 6	Rapid	5	2	2	1	6-3	8	-1
7	FC Brașov	5	2	2	1	7-5	8	-1
8	„U" Cluj	5	2	1	2	6-7	7	-2
9	Sp. Studențesc	5	2	0	3	10-11	6	-3
10	Gloria Bistrița	5	1	2	2	8-9	5	-1
11	CFR Cluj	5	1	2	2	6-8	5	-1
12	FC Vaslui	5	1	2	2	4-8	5	-4
13	FCM Tg. Mureș	5	1	1	3	4-9	4	-5
14	U Craiova	5	0	3	2	4-6	3	-3
▼ 15	Unirea Urziceni	5	0	3	2	1-3	3	-3
▼ 16	Astra Ploiești	5	0	3	2	6-9	3	-6
▼ 17	Victoria Brănești	5	1	0	4	5-9	3	-3
▼ 18	Pandurii Tg. Jiu	5	0	3	2	2-7	3	-6

Legendă: ★ LC ● Europa League, plus câștigătoarea Cupei ▼ retrogradare

ETAPA A V-A		ETAPA A VI-A		
Vineri		**Vineri**		
Sportul – CFR	3-0	Gaz Metan – Rapid	18:00	Digi
Rapid – Bistrița	2-0	Dinamo – „U" Cluj	20:30	Antena 1
Sâmbătă		**Sâmbătă**		
Tg. Mureș – Dinamo	2-6	Craiova – Sportul	19:00	GSP TV
Astra – U Craiova	2-2	CFR – Pandurii	21:30	Digi
Pandurii – Gaz Metan	0-0	**Duminică**		
Duminică		Oțelul – FC Brașov	18:00	GSP TV
„U" Cluj – Oțelul	2-1	Steaua – Timișoara	20:00	Digi
FC Vaslui – Steaua	0-3	Urziceni – FC Vaslui	22:00	Digi
Timișoara – Brănești	2-1	**Luni**		
Ieri		Bistrița – Tg. Mureș	20:00	GSP TV
FC Brașov – Urziceni	1-1	Brănești – Astra	22:00	GSP TV

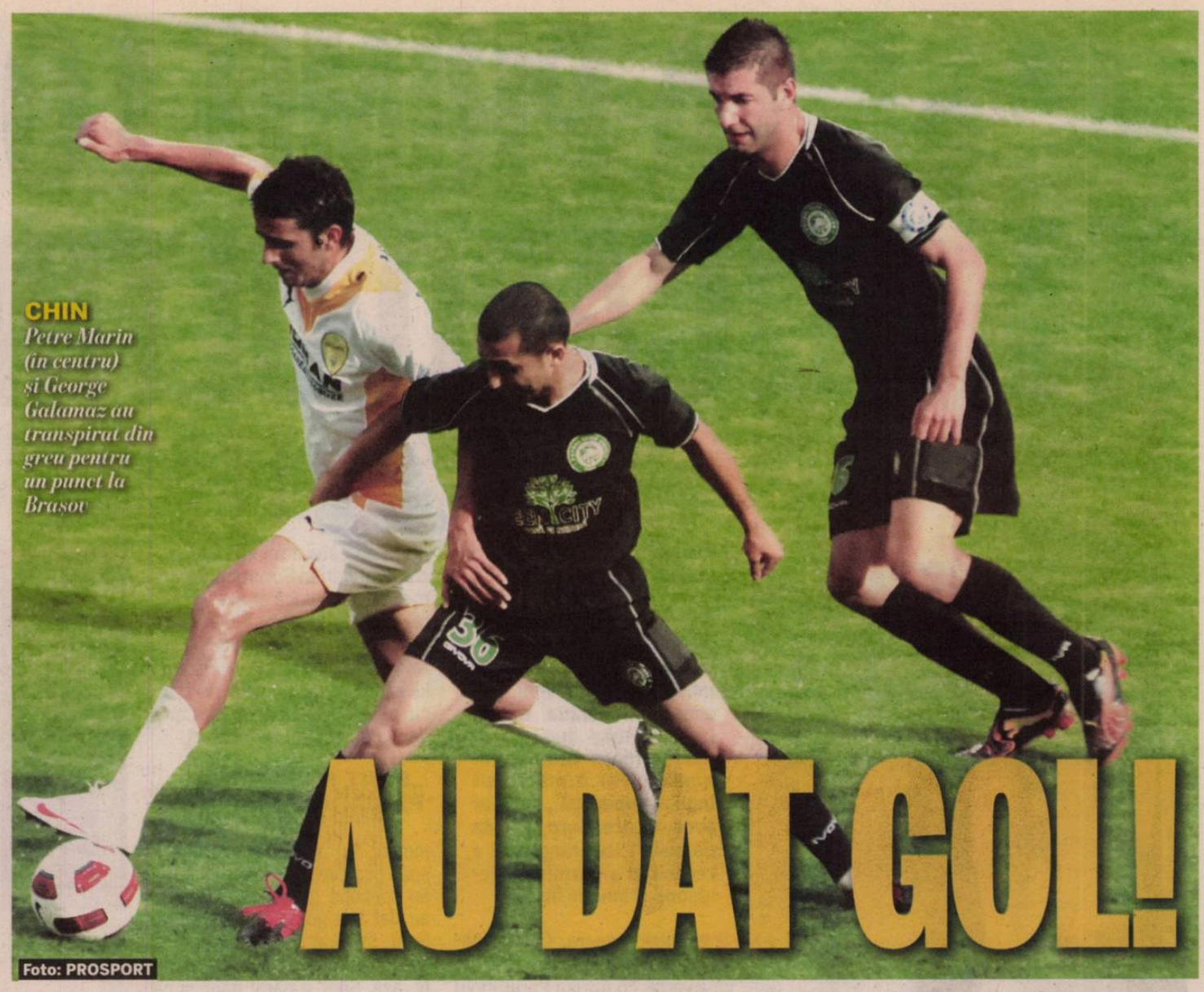

Aflată în pragul colapsului, Unirea Urziceni a reușit să marcheze în premieră în acest sezon și a scos un egal la Brașov

Bogdan POPESCU
(Brașov)

FC Brașov a ratat șansa de a profita de problemele vicecampioanei Unirea Urziceni, cu care a remizat acasă aseară: 1-1.

N-ai fi zis că Unirea e în pragul colapsului, fără bani și practic fără antrenor pe bancă. Ialomițenii au marcat primul gol în acest sezon taman în cel mai critic moment al scurtei lor istorii: Bilașco a punctat, servit excelent de Onofraș. A fost însă doar un foc de paie. Unirea s-a baricadat apoi în propria poartă, iar peste doar 10 minute a și primit gol, la o fază fixă. Ilyes i-a pasat din lovitură liberă lui Cristi Ionescu, acesta a șutat la poartă, mingea i-a revenit dintr-un fundaș advers, după care i-a „pus-o" pe cap lui Hadnagy, care a înscris cu capul din 14 metri. Jocul a curs apoi în favoarea „stegarilor", care s-au apropiat de multe ori amenințător de poarta lui Grigore, dar nici Ionescu, nici Ilyes, nici Hadnagy nu au mai reușit să modifice tabela.

Unirea a început bine și partea a doua, Brandan din lovitură liberă și Todoran cu câteva incursiuni pe partea stângă dând ceva emoții spectatorilor. Nici brașovenii nu au abandonat, Voicu și Hadnagy încercându-și norocul în fața lui Grigore, dar fără succes. Pe final, ambele echipe au încercat lovitura de grație, dar ocaziile au venit doar la fazele fixe, însă Pădurețu și Ionescu nu au găsit traseul spre gol. Fosta echipă de Champions League rămâne la retrogradare și după a cincea etapă. ■

Speranța salvării pentru Unirea vine de la Petre Grigoraș. Tehnicianul s-a aflat în tribună la Brașov, aseară, și ar putea fi pe bancă joi, la returul cu Hajduk Split

53
de goluri
a marcat Unirea sezonul trecut în 34 de etape

FC BRAȘOV 1-1 UNIREA URZICENI
1-1

Antrenor: Daniel Isăilă — Antrenor: Eugen Nae

'13 HADNAGY • 1-1 ⚽ ⚽ '3 BILAȘCO • 0-1

32. MINCĂ ★★		77. GRIGORE ★	
20. VOICU ★★		36. P. MARIN ★	
21. RUSU ★★		6. GALAMAZ (CPT.) ★	'37
15. OROS ★★		4. MEHMEDOVIC ★★	'43
12. C. IONESCU ★★		23. BORDEANU ★★	
7. CHIPCIU ★★		10. PĂDUREȚU ★	
10. ILYES (CPT.) ★★		19. BRANDAN ★	
18. CRISTESCU ★		11. ONOFRAȘ ★★	
26. WILLIAMS ★		(25. NEAGA, '87)	
9. HADNAGY ★★		15. TODORAN ★★	
23. V. BADEA ★		(14. RUSESCU, '68) ★	
(17. DEDU, '61) ★		30. FRUNZĂ ★	
		(32. APOSTOL, '90+1)	
		9. BILAȘCO ★★	

Rezerve: 13. Kajcsa, 55. L. Dumitru, 6. Majernik, 19. Drăgan, 14. V. Bădoi, 11. Martinovic

Rezerve: 74. Tudor, 29. Dale, 16. Nicu, 8. Paraschiv

Jucătorul meciului: HADNAGY ★★

Arbitru: Augustus Constantin ★★★ (Rm. Vâlcea); **Asistenți:** Gero Szabo ★★★ (Cluj) și Florin Stănescu ★★★ (București)
Stadion: Tineretului (Brașov)
Spectatori: 3.500

Foto: Florin CEAUȘU

DOSAR PENTRU CONDESCU!

Președintele Pandurilor e în atenția procurorilor din cauză că SNLO a dat cinci milioane de euro echipei de fotbal, deși e societate de stat și are pierderi

Doru GHEORGHIU
doru.gheorghiu@prosport.ro

Procuratura anchetează modul în care Pandurii, echipă condusă de Marin Condescu (foto), a primit bani de la Societatea Națională a Lignitului Oltenia (SNLO), care figurează ca sponsor pe tricourile jucătorilor gorjeni.

SNLO sponsorizează Pandurii Târgu Jiu încă dinaintea promovării în Liga I. Din 2005, an în care echipa gorjeană a reușit această performanță, a devenit mai mult decât sponsor, partener, cu o participație anuală de un milion de euro. Surse ale ProSport informează că Marin Condescu este personaj central în două dosare deschise de Procuratură pe marginea modului în care a ajuns SNLO să dea bani la fotbal. Conform legii, o societate de stat nu poate derula activități de sponsorizare sau publicitate atâta vreme cât nu realizează profit. Iar SNLO este pe pierderi.

SPONSOR CARE NU EXISTĂ

O altă anomalie a tricourilor celor de la Pandurii este legată de numele care apare pe spate. Electra este tot o societate de stat care deja sponsorizează echipa, dar care nu a fost încă... înființată! Electra ar fi trebuit să își înceapă activitatea pe 1 septembrie, dar se pare că acest eveniment va fi și el amânat din cauza unor contestații. „Noi dăm bani la Pandurii pentru că suntem membri fondatori. Suma este aprobată în Consiliul de Administrație și prin Hotărâre de Guvern. Nu știu să fie probleme", a spus directorul general al SNLO, Daniel Burlan. ■

Nu e nici prima și nici ultima dată când se fac astfel de investigații pe această temă. Nu se va întâmpla nimic. Ne-am obișnuit

Marin Condescu, președinte Pandurii Tg. Jiu

„AM DAT UN MILION DIN BANII MEI“

INVESTIȚIE / PATRONUL RAPIDULUI A MĂRIT BUGETUL DE ACHIZIȚII PENTRU NOUL SEZON

Copos zice că echipa îl costă 2,5 milioane de euro pe an

Lucian LIPOVAN
lucian.lipovan@prosport.ro

George Copos (foto) nu poate uita cum a pierdut Rapidul derby-ul cu Dinamo, din „Ștefan cel Mare“, în doar 14 minute. Orice eșec îl doare și când spune că a scos din banii personali un milion de euro pentru transferuri la începutul sezonului. Dar promite că Șumudică termină sezonul în Giulești.

Sunteți mulțumit de evoluția echipei în noul sezon?
Este un început bun, nu foarte rău, am pierdut două puncte acasă cu Oțelul Galați, alte trei puncte cu Dinamo, după ce am condus la pauză cu 2-0, și aici am fost nemulțumit. Sunt alături de jucători, dar nu ai voie să pierzi când ai 2-0, este responsabilitatea jucătorilor și a antrenorului. Însă, la tot ce s-a întâmplat în fotbalul românesc în ultimele zile, sunt mulțumit de acest nou început.

N-ați prea trecut peste supărarea înfrângerii cu Dinamo...
Doar o echipă prea tânără, neomogenă, sau care nu are o mentalitate de învingător poate să piardă un asemenea meci. Sunt un pic dezamăgit, dar mergem înainte. Am trăit intens acel meci și mi-am dorit foarte mult să câștigăm cu Dinamo, mereu am avut dorințe speciale când am jucat împotriva celor din „Ștefan cel Mare”.

10
jucători
noi a adus Rapid în această vară

2,5
milioane
de euro a cheltuit Rapid pe transferuri în pauza competițională, adică exact cât a încasat pe Ioniță

Criticile pentru eșecul cu Dinamo au dus la bănuiala că Șumudică nu va rezista mult.
Este nevoie de acomodare, avem o echipă nouă, cu șase jucători noi în formula de start. Am încredere mare în Marius Șumudică, este un om pasionat, sunt convins că va reuși ca antrenor la Rapid.

Vă surprinde evoluția bună a rivalelor din București? Dinamo și Steaua sunt primele.
Steaua joacă bine, am văzut meciul cu Vaslui, dar a avut și șansă la ocaziile gazdelor. Dinamo are un antrenor foarte bun, pe Ioan Andone, un atac foarte bun, un mijloc omogen, dar suferă destul de mult în defensivă.

Cât vă costă Rapidul în acest sezon?
Avem circa trei milioane de euro venituri, iar cheltuielile sunt de peste 5,5 milioane! Va trebui să venim cu bani de-acasă ca să susținem echipa, iar în primele zile am adus un milion de euro din banii mei personali ca să realizăm acele transferuri de care echipa avea nevoie.

Se bate Rapidul anul acesta la titlu?
O clasare pe un loc 2 sau 3 ar fi pe măsura investițiilor pe care le-am făcut în acest sezon. Trebuie să avem răbdare, la iarnă vom trage linie și vom vedea unde suntem. ■

TRANSFER / GEORGE COPOS ESTE DISPUS SĂ-L LASE PE HEREA SĂ PLECE ÎN RUSIA DACĂ ÎI VA FI ACCEPTAT „PREȚUL CORECT“

HEREA, SPRE DINAMO!

Vedeta Rapidului e monitorizată de Dinamo Moscova

FINANȚE
Herea i-ar putea aduce Rapidului banii cu care să termine liniștită sezonul

Foto: Vlad CONSTANTINESCU

Victor STOICESCU
victor.stoicescu@prosport.ro

Evoluțiile bune pe care le-a avut Ovidiu Herea (foto) în acest început de sezon au atras privirile mai multor cluburi din străinătate.

În afară de Șahtior Donețk, care și-a manifestat interesul pentru Herea, pe fir a intrat și un club din Moscova, care în ultimul timp l-a urmărit cu atenție pe golgheterul giuleștenilor. De altfel, la meciul cu Gloria Bistrița în tribună a fost prezent un scouter de la Dinamo Moscova care îl monitorizează pe decarul rapidist de mai mult timp. Afacerea se poate realiza doar în funcție de prețul pe care îl va cere George Copos pentru noua vedetă din Giulești.

„ORICE JUCĂTOR E DE VÂNZARE“

Rușii sunt dispuși să ofere maximum 2,5 milioane de euro pentru transferul lui Ovidiu Herea, dar patronul rapidiștilor, George Copos, este cunoscut ca unul dintre cei mai duri negociatori din fotbalul românesc și visează chiar la mai mult! „Oricare jucător este de vânzare, însă depinde de prețul pe care îl primim. În acest moment, piața este înghețată”, a declarat patronul Rapidului pentru ProSport. ■

CUPA ROMÂNIEI - TURUL IV
www.liga2.ro

Cupa României la fotbal programează azi partidele din turul IV după următorul program:

Petrotub Roman - Ceahlăul
Chimia Brazi - Gloria Buzău
Conpet Ploiești - Petrolul Ploiești
FC Argeș - CS Mioveni
Marmosim Simeria - Unirea Alba Iulia
ACS Berceni - Farul
Callatis Mangalia - Viitorul Constanța
Săgeata Năvodari - Delta Tulcea
Steaua II - FC Snagov
Rapid Suceava - FC Botoșani
CS Panciu - Dunărea Galați
Unirea Slobozia - CF Brăila
Viitorul Domnești - CS Otopeni
FC Voluntari - Concordia Chiajna
Rapid II - Astra Giurgiu
Recolta Stoicănești - Juventus București
FC Podari - Gaz Metan Craiova
Damila Măciuca - CSM Rm. Vâlcea
Minerul Mătăsari - Minerul Lupeni
Avântul Reghin - Voința Sibiu
FC Hunedoara - Arieșul Turda
Luceafărul Oradea - FC Silvania
FC Timișoara II - ACU Arad
FCM Bacău - Poli Iași nu se dispută, deoarece Poli nu mai există.
ALRO Slatina - Curtea de Argeș nu se dispută, deoarece Curtea de Argeș nu mai există.
Lăpușul Tg. Lăpuș - FC Baia Mare nu se dispută, deoarece FC Baia Mare nu mai există.
Gloria Arad - UTA Arad nu se dispută, deoarece UTA a preluat locul Fortunei Covaci, care a fost eliminată în turul anterior.
Luceafărul II Oradea - FC Bihor se dispută mâine, de la ora 17:30.

Meciurile încep la ora 17:30 și se dispută pe terenul primelor echipe, live text pe www.liga2.ro, într-o singură manșă.

INTERVIU / ARPAD PASZKANY VREA SĂ JOACE CÂTE PATRU MECIURI PE AN CU DINAMO, RAPID ȘI STEAUA

„14 ECHIPE ÎN LIGA I!"

În doi-trei ani, Europa League va crește mult și astfel, direct, prevăd o scădere a banilor din Liga Campionilor
Arpad Paszkany, patron CFR Cluj

Fotbalul e despre jucători și antrenori. Înțelegeți și voi, presa, că președinții și patronii de club nu trebuie să fie în față
Arpad Paszkany, patron CFR Cluj

1,4
milioane
de euro susține Paszkany că a câștigat CFR din bilete prin participarea din Liga Campionilor în 2008

3
jucători
ar dori Paszkany să mai transfere CFR-ul până la debutul în Liga Campionilor

Foto: Dan TĂUȚAN

Patronul CFR-ului cere FRF și LPF să preia modelul elvețian, cu formulă restrânsă și play-off

Cristian CUCOLAȘ
cristian.cucolas@prosport.ro

Între două avioane! Sau minutele în care Arpad Paszkany (foto), patronul CFR-ului, e disponibil pentru un interviu la start de săptămână. Dimineața, la ora 9:00! Relaxat, dar cu ton aprig, omul nr. 1 în Gruia susține că doar reformarea Ligii I poate scăpa fotbalul românesc de la faliment.

Plecați din Cluj, nu? Mergeți „afară" după un antrenor nou?
Nu! Mandorlini rămâne, punct. Dacă-l schimb cu unul nou, acela va avea un alibi. Nu-mi va garanta nimic, o să se vaite că lotul e slab, că echipa e nepregătită. Deci, cine a băgat echipa în situația asta, acela să o scoată. De la jucători la antrenor.

„JUCĂTORII AU TĂCUT CA PORCUL ÎN CUCURUZ"

Jucătorii s-au plâns însă că nu pot alerga. Credeți în explicația asta?
De ce au făcut-o abia acum? Dacă ceva nu mergea bine în pregătire, trebuiau să spună din timp, nu să tacă exact ca porcul în cucuruz. Au tăcut și s-au plâns poate doar în șoaptă! Să-și revină, că doar sunt aceiași care au cucerit tot sezonul trecut.

OK, dar Liga bate la ușă și echipa șchioapătă. Apropo, la ce grupă vă așteptați la tragerea la sorți?
Din prima îți zic: Sevilla, Galatasaray și Basel. Vreau puncte, să ies din grupe, nu audiență! Dacă prind Chelsea, spre exemplu, am 1% șanse. Ca și diferența de bani din televizări, ei iau 330 de milioane că au luat campionatul, noi 3,3 milioane!

Cum arată însă soarta celor patru echipe din Europa League? Cine prinde grupele?
Steaua și Vaslui au șanse. Unirea ar fi avut și ea, dacă nu avea problemele din interior, iar Poli, să fim serioși! Bravo pentru Timișoara! S-au prezentat onorabil cu City, dar nu pot emite pretenții. Să ne vedem lungul nasului!

Adică?
Echipele nu pun așa mare preț pe prestațiile din Europa League, ne interesează mai mult întrecerea internă, care și așa nu e competitivă. Eu voi cere LPF și FRF să schimbe formatul de la noi, să adoptăm un model cu 14 echipe în sistem playoff. Tipic elvețian! Păi, vom vedea un CFR - Rapid de patru ori într-un an. Câștigă TV-ul, crește valoarea jucătorilor, iar cluburile măresc profitul din bilete! Așa nu vom mai vinde fotbaliști „afară" pe câteva sute de mii de euro.

Suporterii vor totul pe gratis. De asta nu se investește foarte mult în marketing sportiv la cluburile de la noi
Arpad Paszkany, patron CFR Cluj

30
de ani
crede Paszkany că are nevoie fotbalul românesc pentru a deveni o forță în Europa dacă schimbă „modelul de gândire"

„700.000 DE EURO PENTRU NOCTURNĂ!"

Apropo de bani, nu vă miră că un proiect ca Unirea Urziceni se scufundă, deși a scos aproape 20 de milioane din Ligă?
Pe banii lui, Bucșaru face ce vrea, dar vă rog, nu mai scrieți astfel de sume! Sunt fabulații! Știți cât avem noi asigurat pentru participarea în Ligă? 6,4 milioane, care vin cu pipeta! Restul sunt sume ce depind de o grămadă de variabile! Ca să nu mai spun cât ai de cheltuit...

Cât? Dați-mi un exemplu.
OK! Păi, trei deplasări te ușurează de un milion de euro! Apoi, mai ai cheltuielile impuse de standardele UEFA. Pentru completări la nocturna noastră, legate de transmisia HD, trebuie să investim 700.000 de euro! Iar asta acum, pe loc, nu vara viitoare. ■

FANII LUI CFR: „O SĂ NE BATĂ ȘI U CLUJ!"

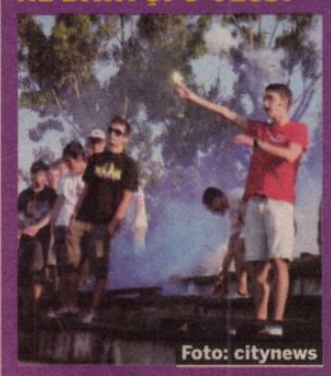
Foto: citynews

Apele sunt tot mai învolburate la CFR după ultimele rezultate. Umilința de la Sportul (0-3) i-a scos din sărite pe fanii „feroviarilor", care s-au prezentat ieri la antrenament și le-au cerut explicații jucătorilor. 50 de fani (foto) au intrat la finalul ședinței de pregătire pe terenul unde se antrenau rezervele CFR-ului sub comanda lui Mandorlini. „Ce-i cu jocul ăsta? Nu jucăm nimic!", au strigat nervoși fanii. Gabi Mureșan nu a scăpat nici el de acuzele fanilor. „Ce facem, Gabi? Ne prinde «U» Cluj. Ne bat și ei în ritmul ăsta", i-a spus un suporter fotbalistului de la CFR.

ACHIZIȚIE / ANDONE VREA SĂ BETONEZE FLANCUL DREPT CU UN FOTBALIST DE LA FOSTA SA ECHIPĂ, ELCHE

Foto: AFP

Ioan Andone este tentat să încerce să-l achiziționeze și pe fundașul central al lui Cadiz, Alvaro Silva (26 de ani)

FUNDAȘ DE OSCAR

Spaniolul Oscar Rubio (26 de ani) este liber de contract şi este aşteptat zilele viitoare pentru a semna cu Dinamo

Cătălin MUREȘANU
catalin.muresanu@prosport.ro

Mihai NEJNERU
mihai.nejneru@prosport.ro

Ioan Andone încearcă să rezolve problema apărării de unul singur. „Fălcosul" intenționează să betoneze flancul drept prin achiziționarea unui fundaș spaniol de la echipa la care a evoluat și el pe vremea când încă era în activitate. Este vorba de Elche CF, formație din Segunda Division, iar numele țintei sale este Oscar Rubio (foto, în albastru).

În vârstă de 26 de ani, iberi-cul s-a despărțit în această pauză competițională de Elche, iar până acum nu și-a găsit echipă. Ando are referințe bune despre Rubio de la fostul său coleg Alberto Capon, actualmente tehnician al echipei secunde a clubului iberic. Zilele trecute, Andone a discutat cu Nicolae Badea, iar președintele Consiliului de Administrație și-a dat acordul pentru salariul pe care l-a cerut Rubio, 120.000 de euro pe sezon, astfel că, zilele viitoare, spaniolul este posibil să ajungă la București. Sezonul trecut, ținta „câinilor" a evoluat ca titular în 24 de partide, iar în alte trei a intrat pe parcurs, fiind eliminat de două ori.

FUNDAȘUL DREAPTA, BUBA ECHIPEI

Cu 10 goluri încasate în cinci etape este clar că apărarea este punctul slab al lui Dinamo. Dacă în centru antrenorul a spus că are la dispoziție șase stoperi, iar pe stânga a fost adus Bazzi, în schimb, în partea dreaptă, Andone crede că este total descoperit. Homei nu a convins, Helder nu este pe placul lui pentru că nu face faza defensivă, iar Scarlatache este preferat tot în centru. Este un blestem mai vechi al „Fălcosului", în precedentul său mandat în „Groapă" tehnicianul fiind nevoit să improvizeze cu Galamaz pe acest post.

183
de prezențe
a avut Rubio în Segunda Division, reușind să înscrie sapte goluri. De-a lungul carierei a evoluat la Lleida, Gimnastic și Elche

SCANDAL / FUNDAȘUL SPUNE CĂ CEI CARE INSINUEAZĂ CĂ A TRÂNTIT PARTIDA CU „CÂINII" SUNT NIȘTE PROȘTI

MOLDOVAN, BLAT CU DINAMO?

Şefii de la Tg. Mureş l-au dat ieri afară pe Flavius Moldovan, pe care îl bănuiesc că „a trântit" meciul cu roş-albii

Cel puțin trei goluri cu Dinamo au fost luate doar din vina lui Moldovan. Este liber să își caute echipă
Claudiu Maior, manager general Tg. Mureș

Daniel LUP
daniel.lup@prosport.ro

Umilința cu Dinamo, scor 2-6, a cutremurat vestiarul lui FCM Târgu Mureș. Șefii au decis, la propunerea tehnicianului Adrian Falub, să îl dea afară pe stoperul Flavius Moldovan (34 de ani), pe care îl suspectează de blat.

De fapt, conducătorii nu au ezitat să îl atace dur. „Prestația foarte slabă a lui Moldovan cu Dinamo a fost picătura care a umplut paharul. Sunt foarte multe zvonuri legate de Moldovan, că ar fi fost lucruri necurate cu Dinamo, dar nu vreau să intru în detalii. Ce pot să spun este că nu suntem în Liga I ca să facem figurație. Orice meci de acum înainte poate să fie ultimul pentru orice fotbalist al FCM-ului. Cine nu joacă este liber să plece, indiferent de nume", a precizat Ioan Man, președintele Consiliului Director al clubului ardelean.

MOLDOVAN: „TÂMPENII!"

Moldovan a fost obligat să urmărească din tribune antrenamentul de aseară și a contraatacat dur. „Acum două săptămâni eram cel mai bun, mă lăudau șefii, acum vor să se despartă de mine. Aștept să văd dacă ne înțelegem la rezilierea contractului, dacă nu, eu mă prezint în continuare la antrenamente. Acuzațiile de blat sunt niște tâmpenii spuse de niște proști", a zis Moldovan.

FĂ ECHIPĂ CU PRO SPORT ȘI Nike
Intră pe www.prosport.ro și alege „primul 11" dinamovist la meciul din această etapă!
Câștigă zilnic tricouri și mingi Nike!
Regulamentul oficial al concursului este disponibil gratuit pe www.prosport.ro

* Fotografiile premiilor sunt cu titlu de prezentare

FERGUSON VS BBC

BBC se descurcă foarte bine și fără declarațiile lui Ferguson, însă fanii lui Manchester United sunt cei afectați de atitudinea antrenorului
Gary Lineker, prezentator BBC

Vorbesc cu cine vreau! Nimeni nu mă poate obliga să acord interviuri unei anumite televiziuni
Sir Alex Ferguson, manager Manchester United

CONTRAATAC
Ferguson se răzbună ignorând BBC-ul, pentru că jurnaliștii televiziunii au dezvăluit afacerile ilegale ale fiului său

Foto: AFP

Sir Alex nu mai vorbește cu BBC din 2004. Oficialii din Premier League l-au amenințat că va fi amendat dacă nu-și schimbă atitudinea față de televiziune

Irina MANDREȘ
irina.mandres@prosport.ro

Sir Alex Ferguson a „împlinit" șase ani de când nu mai acordă interviuri televiziunii BBC, iar oficialii din Premier League s-au cam săturat de boicotul scoțianului: va fi amendat cu 1.200 de euro după fiecare meci dacă va continua să ignore cel mai mare trust mass-media din Marea Britanie.

Războiul dintre Ferguson și BBC a început în 2004, când scoțianul a decis să ignore televiziunea din cauza unui documentar despre afacerile necurate ale fiului său, Jason, care era atunci impresar de fotbaliști. Au trecut șase ani de când managerul lui Manchester United refuză să acorde interviuri jurnaliștilor BBC. Mai mult, scoțianul ignoră reprezentanții BBC chiar și în timpul conferințelor de presă de după meciuri, încălcând astfel regulile din Anglia, care obligă antrenorii să acorde interviuri televiziunilor care au drepturi pentru Premier League. Oficialii federației s-au săturat de atitudinea lui Ferguson și au decis să nu mai treacă cu vederea acest boicot: la următoarea „abatere", scoțianul va fi amendat cu 1.200 de euro, sumă care va crește de la meci la meci dacă Ferguson nu va termina protestul.

Suntem dezamăgiți de atitudinea lui Ferguson față de BBC. Vom analiza cazul în următoarea ședință și vom lua măsurile necesare
comunicat Premier League

NU VA RENUNȚA NICIODATĂ

Deși David Gill, directorul lui Manchester United, l-a rugat frumos să reconsidere atitudinea pe care o are față de BBC, se pare că scoțianul este prea mândru pentru a renunța. Surse apropiate antrenorului lui Manchester United au dezvăluit pentru cotidianul Daily Mirror că Ferguson preferă să plătească amenzi până la finalul carierei decât să vorbească pentru BBC. Nu-i de mirare, având în vedere că averea tehnicianului este de 25 de milioane de euro, sumă din care își permite să plătească amenzi după fiecare meci pe care-l va susține până la pensie. ■

ATACAȚI CU PIETRE ȘI STICLE!

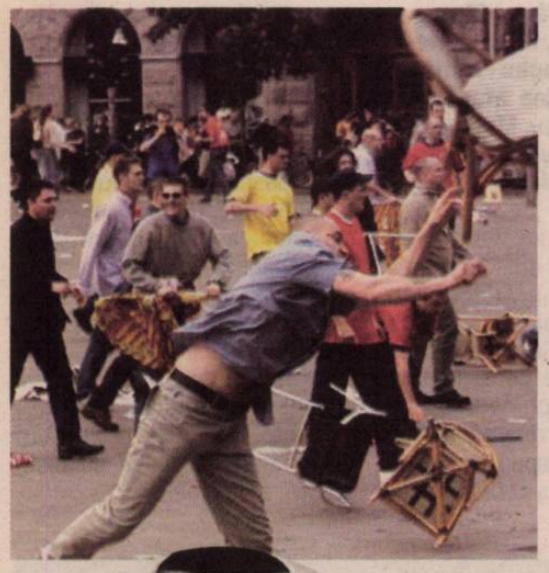

Huliganii lui Hamburg i-au luat la bătaie pe fanii rivalilor de la St. Pauli. A fost rănit și portarul Pliquett, care se afla printre suporteri

Edwin ROSCH
edwin.rosch@prosport.ro

15 huligani ai lui Hamburger SV i-au atacat cu pietre, sâmbătă noaptea, pe fanii lui St. Pauli, în gara Altona din Hamburg. Benedikt Pliquett (foto în dreapta), portarul lui St. Pauli, a fost rănit!

Pliquett, portarul lui FC St. Pauli, se întorcea de la meciul echipei sale disputat sâmbătă, la Freiburg. În gara Altona din Hamburg, el și fanii care au coborât din tren au fost atacați cu pietre și sticle de 15 huligani ai lui Hamburger SV. Pliquett și-a pus valizele în cap pentru a se apăra de lovituri, dar s-a ales cu răni ușoare. Doi dintre suporterii lui St. Pauli au fost transportați la spital, pentru îngrijiri medicale. Poliția a arestat trei agresori, cu vârste cuprinse între 16 și 29 de ani. „Inițial nu mi-am dat seama ce se întâmplă. Când am realizat, am chemat poliția. M-am trezit cu o sticlă în cap! Aproape mi-au spart capul", a spus Pliquett, care nu a evoluat în meciul de la Freiburg. ■

Între suporterii lui Hamburg și cei ai lui St. Pauli există o rivalitate de moarte

PRO SPORT
Câștigi timp și economisești bani

ABONEAZĂ-TE LA PROSPORT!
★ „CUMPĂR PROSPORT" PRIN SMS LA 7533 (7€ fără tva) / 1 LUNĂ
★ ONLINE: WWW.PROSPORT.RO (VISA / MASTERCARD / VISA ELECTRON SAU MAESTRO)
★ PRIN ORDIN DE PLATĂ SAU MANDAT POȘTAL (vezi talonul »)

Contravaloarea abonamentului se poate achita prin ordin de plată la orice bancă sau prin mandat poștal la orice oficiu poștal, în contul Publimedia International - RO76INGB0001000180258927 deschis la ING Bank, sector 1, CIF RO 12530043. Prețul include TVA și taxele de distribuție. Publimedia International își asumă responsabilitatea trimiterii abonamentului către dumneavoastră. Eventualele erori în distribuție nu cad în sarcina noastră, dar trebuie semnalate imediat pe adresa **abonamente@mpg.ro.**

NUME ȘI PRENUME
ADRESA
TEL/FAX EMAIL

■ ProSport 1 lună 26 RON
■ ProSport 3 luni 75 RON
■ ProSport 6 luni 145 RON
■ ProSport 12 luni 285 RON
■ ProSport și Gândul 1 lună 40 RON

Completează talonul de mai sus, decupează-l și trimite-l împreună cu dovada plății pe adresa: Str. Aurel Vlaicu, nr. 62-64 - Departament Abonamente: prin fax: 0318.256.243 sau prin email: abonamente@mpg.ro. Abonamentele plătite până în data de 20 a lunii în curs, vor fi distribuite cu 1 a lunii următoare
■ Nu sunt de acord ca datele mele personale să fie incluse în baza de date cu cititorii produselor editate de Publimedia International, conform Legii 677/2001.

INTERVIU / PULHAC A JUCAT 30 DE MINUTE ÎN AMICALUL ÎMPOTRIVA GALACTICILOR

„REAL PAȘEAZĂ DE ÎȚI SCOATE FICAȚII“

Fostul dinamovist Cristi Pulhac l-a avut adversar direct pe Karim Benzema și spune că Realul l-a impresionat

Cătălin MUREȘANU
catalin.muresanu@prosport.ro

Hercules a pierdut cu 1-3 meciul de prezentare de duminică împotriva formației antrenate de Jose Mourinho, iar Cristi Pulhac spune despre evoluția lui că a fost mulțumitoare. Karim Benzema a reușit „dubla“ pentru Real.

Salut, Cristi! Cum a fost împotriva „galacticilor“?
Fotbal, frate! Cum să fie? Și ei au tot două picioare. Am intrat în repriza a doua și am prins vreo 40 de minute. Nu am avut emoții și spun că am avut o evoluție mulțumitoare. E totuși primul meci pentru mine alături de noii colegi. Ne-a prins bine, mai ales că în etapa a doua mergem la Barcelona.

Nu pari foarte entuziasmat de vedetele Realului...
Ba da, m-a șocat felul în care pasau. Îți scoteau ficații. Mi-am dat seama încă de la primul amical, fie el împotriva Realului, că aici trebuie să alergi mai mult, să bagi cărbuni cum trebuie!

Care a fost adversarul tău direct?
Benzema a fost pe partea mea. Chiar dacă a marcat două goluri, eu zic că m-am ținut de capul lui, să vedem acum ce părere are și Mister (n.r. - Esteban Vigo).

Ți-ai dori același duel și în preliminariile europeanului din 2012?
Nici eu, nici Benzema nu suntem de națională *(râde)*. Pe el l-a lăsat Domenech acasă la Mondial, iar eu nu m-am gândit până acum la vreo convocare.

Nici acum, când ai ajuns în unul dintre cele mai puternice campionate din Europa, iar Raț s-a accidentat și va lipsi o perioadă lungă de pe gazon?
Cred că Benzema are șanse mai mari să fie chemat la naționala Franței! Pe bune acum, lăsăm gluma, eu trebuie să mă impun aici, să joc, să arăt că merit să rămân la Alicante. Dacă o să-mi iasă, atunci o să mă gândesc și la națională. ■

Foto: REUTERS

CRISTIANO, LA BASCHET

În timp ce Real Madrid disputa duminică amicalul cu Hercules Alicante, Cristiano Ronaldo, însoțit de iubita sa, Irina Shayk, se afla în Madrid, la un meci de baschet dintre Spania și SUA. Portughezul a primit câteva zile libere de la Jose Mourinho pentru a se relaxa înainte de startul campionatului.

TRANSFER IBRACADABRA

AC Milan susține că Ibrahimovic e ca și transferat, dar agentul jucătorului neagă

Edwin ROSCH
edwin.rosch@prosport.ro

Zlatan Ibrahimovic (foto) e ca și transferat la AC Milan, scrie presa italiană, susținută de declarațiile lui Adriano Galliani, vicepreședintele „rossonerilor”.

Acesta a admis că mâine se va întâlni cu Sandro Rosell, președintele Barcelonei, pentru a negocia transferul atacantului pe „San Siro“. Mino Raiola, impresarul jucătorului, spune însă că Ibrahimovic va rămâne pe „Camp Nou“, alături de coechipierii care îl susțin.

„Vor fi negocieri dificile, încă nu am discutat despre aspectul economic, dar sunt sigur că vom reuși să-l transferăm pe Ibrahimovic”, a spus Galliani, care mâine, cu ocazia meciului amical din Cupa Gamper, dintre Barcelona și Milan, se va întâlni cu președintele catalanilor, Sandro Rosell, pentru a rezolva transferul lui Ibrahimovic pe „San Siro“. Mino Raiola, impresarul suedezului, nu este convins că mutarea lui Zlatan pe „San Siro“ va fi o reușită. „Ibra e foarte mulțumit de interesul arătat de Milan, dar Guardiola nu vrea să-l vândă și cred că este o misiune imposibilă pentru milanezi. 99% rămâne la Barcelona”, a spus Raiola. ■

În presa din Italia s-a vehiculat ieri că Ibrahimovic va ajunge la AC Milan sub formă de împrumut

65
de milioane
de euro a plătit Barcelona pentru Ibrahimovic anul trecut

TRANSFER

RAMOS NU SE MIȘCĂ DE LA REAL NICI MORT!

Sergio Ramos (foto dreapta), fundașul lui Real Madrid, a spus ieri că nu dorește să plece de la echipa antrenată de Jose Mourinho. La sfârșitul săptămânii trecute, Chelsea a făcut o ofertă de 40 de milioane de euro Realului și i-a oferit jucătorului un salariu de 10 milioane de euro, dar acesta a spus că nu va pleca nici mort de la Madrid. La Real, Ramos câștigă trei milioane de euro pe sezon.

TRANSFER

LIVERPOOL A REFUZAT BARÇA

Liverpool nu-l lasă pe Mascherano să plece de pe „Anfield”, deși Barcelona a oferit 20 de milioane de euro pentru argentinian. „Cormoranii” au fixat un preț de 26 de milioane pentru transfer și nu au de gând să renunțe la niciun cent. În ultimul timp, Mascherano a declarat în repetate rânduri că vrea să plece de la Liverpool, iar presa din Spania scrie că transferul jucătorului la Barcelona e doar o chestiune de ore.

TRANSFER

GOURCUFF, LA LYON?

Yoan Gourcuff este aproape de un transfer la Lyon, care va plăti pentru 20 de milioane de euro pentru mijlocașul lui Bordeaux. Deși clauza de reziliere a lui Gourcuff la Bordeaux este de 26,5 milioane de euro, se pare că, astăzi, președintele lui Bordeaux, Jean Louis Triaud, se va întâlni cu oficialii lui Lyon pentru a stabili detaliile transferului. „Gourcuff va discuta cu președintele și îl va ruga să-l lase să plece”, a spus Jean Tigana, antrenorul lui Bordeaux.

PROGRAM TV

ASTĂZI

10:00 / DIRECT SPORT.RO
Ora exactă în sport. Emisiune moderată de Lucian Lipovan

17:00 / DIRECT SPORT.RO
Cupa României: Steaua II - FC Snagov

21:45 / DIRECT TVR 1
Champions League: Sampdoria - Werder

23:00 / DIRECT SPORT.RO
Trofeul „Bernabeu": Real Madrid - Penarol Montevideo

ProSport nu-şi asumă răspunderea pentru eventualele schimbări operate între timp în program

„DEPINDE CE ACTRIȚĂ ȘI ÎN CE FILME"

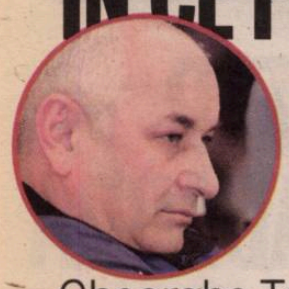

Gheorghe Tadici susține că fosta sa elevă, Sorina Tite, vrea doar reclamă

Romeo CHIRIAC
romeo@mediafax.ro

Gheorghe Tadici este un personaj pitoresc în handbalul românesc. Orice atac la adresa lui nu are cum să nu creeze vâlvă. Sorina Tite, fostă jucătoare la Silcotub Zalău, a acuzat modul în care a fost tratată de antrenor, motiv pentru care a şi renunțat la handbal. Replica lui Tadici nu s-a lăsat aşteptată.

„Vrea să se bage şi ea în seamă, să-şi facă reclamă pe spatele meu, ca o fostă frumoasă a handbalului, deşi nu e cazul. Tite Sorina era un nume de mult uitat de mine, o aşa-zisă handbalistă. Nu e nicidecum o campioană cu un alt merit decât cel de sparring-partner la antrenamente", a spus Tadici.

Managerul general al echipei HC Zalău a negat faptul că i-ar fi blocat Sorinei Tite transferul în Germania, precizând că nu a existat o ofertă oficială. „Invocă ea aici multe dintre visele ei, inclusiv un transfer în Germania blocat de mine... Dar această solicitare de transfer nu a existat niciodată pe adresa clubului, aşa cum e procedura. Mă bucur însă că i-am făcut un bine lăsând-o în lumea ei nocturnă, atât de dragă ei, incompatibilă cu performanța sportivă. Îi recomand să rămână în banca ei pentru a nu-i dezvălui eu adevăratul caracter şi modul în care a ajuns o actriță în ghilimele. Depinde ce actriță şi în ce filme. Probabil că are multe filme care sunt postate chiar şi pe internet", a adăugat Tadici. ■

KAIAC-CANOE /
PROSPORT ÎȚI PREZINTĂ CINCI MOTIVE CARE AU STAT ÎN SPATELE CELOR DOUĂ TITLURI MONDIALE DE LA CANOE DUBLU, LA 1.000 M ŞI 500 M

Foto: Bogdan IORDACHE

Un văr a venit într-o vacanță şi m-a întrebat dacă nu vreau să fac canoe, că se face o selecție. În 2001 am mers la Orşova, am trecut toate testele şi asta a fost
Alexandru Dumitrescu, campion mondial

A fost ca o tradiție de familie, în plus era sportul care mi se potrivea perfect. Aveam 10 ani jumătate şi ştiam ce vreau să devin
Victor Mihalachi, campion mondial

DOI CĂPITANI ÎN BARCĂ

Dumitrescu şi Mihalachi au ajuns să formeze în trei luni un echipaj sudat şi pentru că niciunul nu a dorit să-şi aroge statut de şef

Mirela BASESCU
mirela.basescu@prosport.ro

Marius HUȚU
marius.hutu@prosport.ro

Avem cu ce! Într-o țară în care totul pare la pământ, Alexandru Dumitrescu şi Victor Mihalachi ne demonstrează că totuşi mai avem şanse să ne redresăm. Cel puțin din punct de vedere sportiv, la JO de la Londra 2012, căci la această competiție ne raportăm, avem speranțe să atragem priviri. Şi cum orice efort supraomenesc, cum este şi cazul celor doi temerari, are în spate şi secrete, ProSport vă prezintă cum a ajuns echipajul de canoe dublu la rețeta succesului.

1. VIZIUNEA ANTRENORILOR

Dublul de aur de la Poznan a pornit întâi de la flerul antrenorilor. În căutarea echipajului perfect, aceştia au decis să rupă o echipă care în 2007 cucerea aurul mondial la juniori, pentru Republica Moldova, Victor Mihalachi/Hariton Ivanov. „La competițiile din 2008, rezultatele celor doi la canoe dublu nu erau printre cele mai bune şi am zis că trebuie să încercăm să facem un echipaj mai bun", îşi aminteşte secundul Florin Popescu. Au urmat zeci de teste, rotirea tuturor canoiştilor în barcă, până la stabilirea binomului perfect, acum trei luni. „S-au sudat extrem de bine, nici noi nu ne aşteptam să «explodeze» aşa repede", continuă Popescu.

2. DOUĂ PĂRȚI ÎNTR-UN ÎNTREG

Cei doi componenți ai bărcii au atribuțiuni diferite, rezultatul final fiind o echipă perfectă. Astfel, barca de canoe dublu este deschisă de Alexandru Dumitrescu. „Stânga-ciul" echipei trebuie să gândească cum să ducă cât mai bine barca, în timp ce „dreptaciul" Mihalachi trebuie să îl ajute, să se sincronizeze cu mişcările colegului şi să țină ritmul. „Prima dată se face o încercare să vedem cum alunecă barca şi cum se mişcă ei împreună. Încă de la început s-au înțeles perfect, parcă îşi citeau mişcările", explică Popescu.

3. PREGĂTIRE: ŞASE ORE PE ZI

În spatele succesului de la Poznan stau mii de ore de antrenament, sacrificii şi speranțe. Un antrenament pe apă, apoi sala de forță, alergare, iarăşi antrenament pe apă, totul contabilizat în şase ore de pregătire intensă şi 40 km vâsliți în medie, zilnic. „Sunt zile în care avem şi trei antrenamente. E greu, dar când îți place ceea ce faci, nu mai contează. Fără muncă nu poți ajunge pe podium", spune Mihalachi.

4. EQUIPĂ FĂRĂ IERARHII

Un duo perfect se clădeşte pe caracterul celor doi componenți, pe compatibilitatea şi înțelegerea dintre ei. Iar echipajul format din prahoveanul Dumitrescu şi Mihalachi, originar din Republica Moldova, comuna Mirnoe, este unul ideal, în care ierarhiile nu există. „Amândoi ştim ce avem de făcut, comunicăm bine, suntem o echipă. Niciunul nu este şeful, nu este loc în barcă de astfel de gândire", spune Dumitrescu. De altfel, comunicarea perfectă dintre ei este prezentă şi în timpul cursei, când practic ei îşi simt mişcările. „Totul merge pe intuiție, pentru că efortul depus e atât de mare că nu putem să schimbăm o vorbă. În timpul cursei suntem unul şi acelaşi, trebuie să ne suprapunem perfect", mărturiseşte „Dumi".

5. ACELAŞI ȚEL: AURUL OLIMPIC

Echipa româno-moldoveană este legată de o motivație de performanță identică. Cei doi împart aceeaşi dorință de podium olimpic. „Aurul olimpic este visul oricărui sportiv. Nu ne facem planuri, nu gândim ce va fi peste un an sau doi, o luăm treptat, cu fiecare competiție să ne putem apropia ca timpi şi pregătire de Londra 2012", explică Victor. ■

AUR CU ECONOMIE

Majoritatea țărilor şi-au trimis la CM cel puțin două echipaje la canoe dublu. Rusia, Belarus, Ungaria sau Polonia, națiuni cu care România s-a bătut pentru medalii, au aliniat un echipaj pentru 500 şi altul pentru 1.000 de metri. Cum noi nu investim în sport, am mizat la canoe dublu pe acelaşi echipaj pe toate cele trei distanțe: 200, 500 şi 1.000 de metri.

PANTERĂ ȘI MAI RAPIDĂ

Kenyanul David Rudisha a stabilit un nou record mondial la proba de 800 m

Marius HUȚU
marius.hutu@prosport.ro

David Rudisha este noul star al atletismului mondial. Kenyanul a doborât duminică, la Berlin, recordul mondial la 800 de metri, deținut de 13 ani de celebrul Wilson Kipketer.

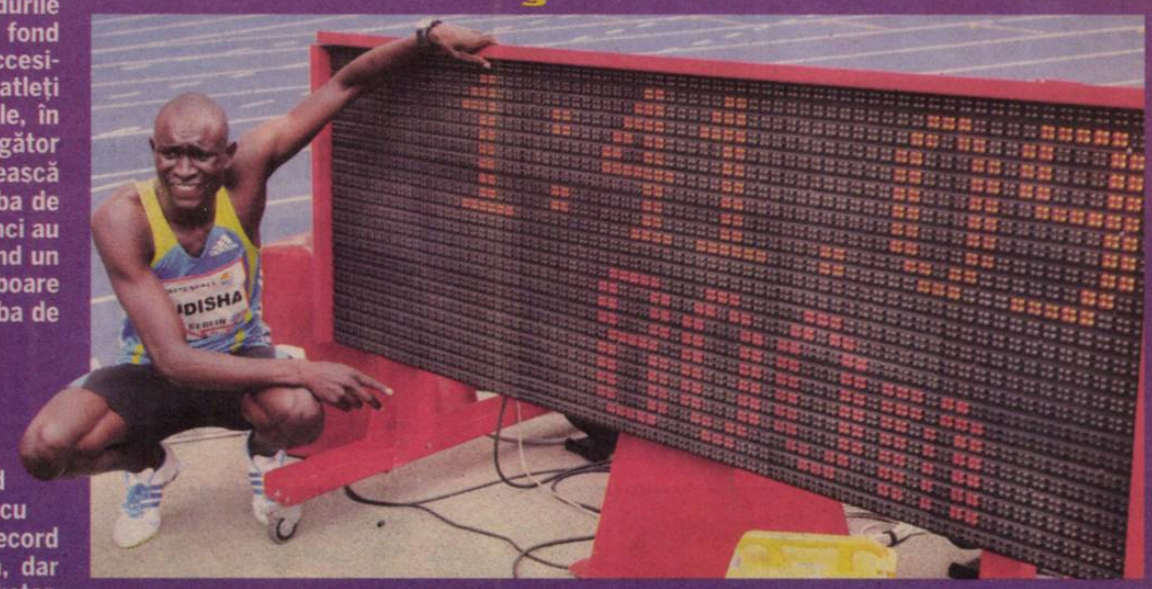

De ani buni, recordurile mondiale în probele de fond și semifond au fost inaccesibile pentru cei mai buni atleți ai lumii. Kenenisa Bekele, în 2005, a fost ultimul alergător care a reușit să stabilească cel mai bun timp în proba de 10.000 de metri. De atunci au trecut cinci ani până când un alt atlet a reușit să doboare o ștachetă, acum în proba de 800 de metri.

RECORD ÎMBUNĂTĂȚIT CU DOUĂ SUTIMI

Cu 1:41.09, David Rudisha a îmbunătățit cu două sutimi vechiul record stabilit tot în Germania, dar la Koln, de Wilson Kipketer. „A fost prima mea încercare de a doborî recordul mondial, m-am antrenat din greu pentru acest lucru. Am capacitatea de a alerga și mai repede și de a îmbunătăți și acest timp", a declarat kenyanul de 21 de ani.

RECORDURILE MONDIALE LA PROBELE DE FOND ȘI SEMIFOND (MASCULIN)	800 metri	David Rudisha	(1:41.09)	22 august 2010
	1.000 metri	Noan Ngeny	(2:11.96)	5 septembrie 1999
	1.500 metri	Hicham El Guerrouj	(3:26.00)	14 iulie 1998
	o milă	Hicham El Guerrouj	(3:43.13)	7 iulie 1999
	2.000 metri	Hicham El Guerrouj	(4:44.79)	7 septembrie 1999
	3.000 metri	Daniel Komen	(7:20.67)	1 septembrie 1996
	5.000 metri	Kenenisa Bekele	(12:37.35)	31 mai 2004
	10.000 metri	Kenenisa Bekele	(26:17.53)	26 august 2005

„S-AU SCHIMBAT TOTAL PROGRAMELE DE ANTRENAMENT"

Antrenorul Florin Popescu spune că medaliile de la Poznan amplifică speranțele de podium olimpic

Mirela BASESCU
mirela.basescu@prosport.ro

Cele două titluri mondiale obținute la Poznan sunt primele din cariera de antrenor a campionului olimpic de la Sydney 2000, Florin Popescu (foto, în stânga). Vizibil emoționat, „secundul" lotului de canoe a povestit pentru ProSport cum a trăit cele două curse.

Ce înseamnă cele două titluri mondiale?
Un mare salt înainte, confirmarea că încă sunt talente care își doresc să facă performanță, dar și multe speranțe pentru următoarea Olimpiadă.

Cum ați trăit cele două curse?
Cu mari emoții. Este foarte greu să stai pe margine, să vezi lupta aceea cu secundele și să speri că au putere să fie în frunte până la capăt. Sunt foarte fericit, pentru că sunt primele titluri mondiale pentru mine, ca antrenor.

1.000 DE METRI ESTE PROBA PRIORITARĂ

Pe viitor se va pune accentul mai mult pe 1.000 m?
Această probă era oricum prioritară, pentru că este probă olimpică și vizăm o medalie la Londra 2012. Dumitrescu și Mihalachi participă și la 500 m, și la 200 m, pentru că nu are cine să le facă de la noi.

Ce s-a schimbat odată cu venirea la conducerea echipei a domnului Lipalit?
Nu am stat să analizăm ce a adus nou, însă programele de antrenament s-au schimbat total, pentru că fiecare antrenor vine cu metoda lui de pregătire. Important e că se văd rezultatele.

10 ani
se vor împlini pe 1 septembrie de când Victor Mihalachi a început să practice canoea

S-A REPARAT „CEASUL"

Elvețianul Roger Federer a câștigat turneul de Masters Series de la Cincinnati, primul din ultimele șapte luni

Marius HUȚU
marius.hutu@prosport.ro

Roger Federer s-a impus, duminică, în turneul Masters Series de la Cincinnati, după ce l-a învins în finală pe Mardy Fish, scor 6-7, 7-6, 6-4. Vă vine să credeți sau nu, acesta este doar al doilea succes al elvețianului în 12 turnee jucate în 2010, precedenta izbândă consemnându-se în urmă cu aproximativ șapte luni, la Australian Open.

Un singur Grand Slam câștigat, care de altfel era și singurul turneu adjudecat în acest an până la Cincinnati sau retrogradarea chiar până pe locul 3 în clasamentul ATP, reprezintă reperele celui mai slab sezon al lui Roger Federer din ultimele șapte. Fostul lider mondial nu a mai avut același joc precis, caracteristic unui ceas elvețian, iar eliminarea în sferturile de finală la Wimbledon, turneu pe care l-a stăpânit cu autoritate ani la rând, i-a picat cum nu se poate mai rău. A fost momentul în care Federer a decis să ia o pauză de șase săptămâni pentru a-și reface întreaga strategie.

L-A EGALAT PE BJORN BORG

Iar cele aproximativ 45 de zile de repaus par să fi fost imboldul de care avea nevoie pentru a reveni la cel mai înalt nivel. După o finală pierdută săptămâna trecută, la Toronto, Federer a întrerupt la Cincinnati seria neagră de insuccese din acest an, funcționând din nou cu mare precizie. Victoria adjudecată în fața americanului Mardy Fish l-a propulsat și în Top 5 al numărului de turnee câștigate all-time în „era Open". Mai exact, Roger a ajuns la cota 63, exact câte victorii a adunat și Bjorn Borg, fiind la un singur pas de a-l egala și pe Pete Sampras (64 de victorii).

PUNCTELE PE CARE LE MAI AU DE APĂRAT AȘII TENISULUI MONDIAL ÎN 2010

1.	RAFAEL NADAL	1.930 (10.745)
2.	Roger Federer	1.910 (7.215)
3.	Novak Djokovic	3.480 (6.665)
4.	Andy Murray	1.170 (5.125)

★Notă: În paranteză sunt exprimate punctele deținute în prezent în clasamentul ATP

PRO SPORT Fondat 1997; ISSN 1453-3707
Tirajul ProSport este certificat de Biroul Român de Audit al Tirajelor
Tipar: coprint
Telefon: 031.825.1028; Fax: 031.825.1036
www.coprint.ro
PubliMedia International

Redactor-șef:	Dan Filoti	Fotbal intern:	Iulian Vâlvoiu	Director publishing:	Cosmina Noaghea	Foto:	Marius Smădu
Redactori-șefi adjuncți:	Florin Caramavrov, Lucian Lipovan, Matei Udrea	Reporteri speciali:	Alexandru Enciu	Director editorial:	Cristian Hostiuc	Producție:	Rodica Ghenciu
		Ligi inferioare:	Daniel Remeș	Publisher:	Daniela Radu	Distribuție:	Dan Apostolache
		Fotbal extern:	Robert Vătafu	Vânzări:	Nicoleta Nedea	Financiar:	Sorin Dinu
		Sporturi:	Andru Nenciu	Marketing:	Daniela Șerban	HR:	Elena Șerban
Responsabil de număr:	Doru Gheorghiu	Foto:	Alexandru Hojda	Cercetare:	Daniel Secarea	IT:	Bogdan Petre
		Art director:	Alexandru Popescu	Dezvoltare:	Simona Drăghici	Administrativ:	Sorin Cârciu
		Online:	Ciprian Poloni	Prelucrare imagine:	Iulian Popa		
		Organizare:	Sorin Toma				

Brand Manager:	Lucian Cotreanți
PR & Events Manager:	Ana Gulie
Sales Coordinator:	Vlad Florea 0318 256 234
Sales Manager:	Luiza Dobre 0318 256 317
Sales Manager Clienti Directi:	Florin Pleșea 0318.256.232
Traffic manager:	Marina Țărigrădeanu 0318.256.240

Redacție: București, Str. Aurel Vlaicu, nr. 62-64. Telefon: 031.825.7300; Fax: 031.825.7385; Abonamente: 0318.256.242/244/332, Fax:0318.256.243
Trimiteți opiniile dumneavoastră la dialog@prosport.ro

AL DOILEA OM DIN PRIMĂRIE, ACREDITAT CA ZIARIST!

Al doilea om ca importanță din Primăria Timișoara, după primar, și cel mai important funcționar public, secretarul Ioan Cojocari, care este și juristul-șef al instituției, și-a mai tras o funcție: reporter! Acesta a fost fotografiat de www.pressalert.ro la meciul bănățenilor cu Manchester City chiar pe pista stadionului, cu vesta de rigoare. Cojocari este acreditat, surpriză!, la Monitorul... Primăriei! Fără aparat foto, fără pix, Cojocari a scăpat totuși de plata biletului. „Eu întotdeauna am văzut meciurile de aici, e altceva", a explicat acesta. „L-am trimis pentru documentare", a completat pentru Adevărul cea care se ocupă de ziarul Primăriei. Colac peste pupăză, Cojocari, care are 59 de ani și de 19 ani e în Primărie, este considerat de fanii bănățeni unul dintre responsabilii aducerii lui Claudio Zambon la Timișoara!

SPECIAL / FOSTUL MIJLOCAȘ AL LUI DINAMO A REDESCOPERIT LA POLI TIMIȘOARA PLĂCEREA DE A JUCA FOTBAL

ARE ANTRENOR PERSONAL

DINAMO
(2000-2002, 2003-2004, 2004-2006, 2007-2010)

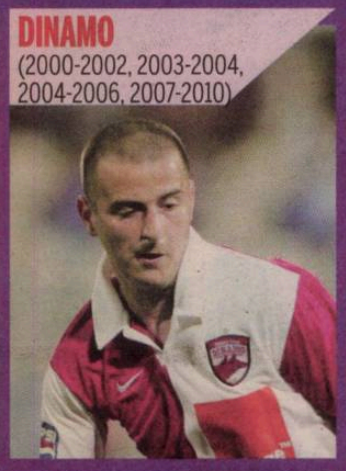

FARUL
(2002-2003)

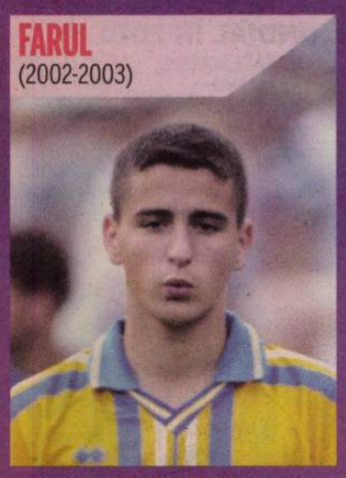

RAPID
(2006-2007)

Foto: MEDIAFAX

PARMA
(2003-2005, împrumutat de la Inter)

INTER
nu a jucat niciun meci

TIMIȘOARA
(2010-?)

Secretul revenirii lui Zicu: exersează după antrenamente șuturile la poartă cu fostul mare internațional Iosif Rotariu

Radu FAUR
radu.faur@prosport.ro

Oamenii din fotbalul românesc, în marea lor majoritate, au început să creadă despre el că s-a născut talent și va muri speranță. Zicu e însă pe val de când a venit la Timișoara, după ce, duminică seară, cu Victoria Brănești (2-1), a marcat golul victoriei din foarfecă. A fost al treilea gol în violet pentru Ianis.

Care e explicația acestei reveniri? Lui Ianis îi place să lucreze suplimentar, iar secundul Iosif Rotariu a dezvăluit că înaintea partidei cu MyPa au repetat împreună șuturi cu pământul la colțul lung, exact aceeași execuție prin care jucătorul de 26 de ani a înscris golul de 2-3. „Am făcut atunci cu el antrenamente separat, vreo două-trei zile. Eu îl știam bine și oricum avea nevoie de o introducere la Timișoara. Când avem liber, mereu exersăm tot felul de execuții împreună", a declarat Rotariu, care este încrezător că Zicu va progresa în următorii ani: „E foarte serios, nu are alte preocupări decât fotbalul. Și e foarte talentat, sunt convins că va ajunge cât mai curând la echipa națională". Rotariu este persoana care l-a ajutat cel mai mult pe Zicu să se acomodeze la Poli. De altfel, Rotariu are o legătură mai veche cu familia Zicu. Antrenorul secund al alb-violeților a fost coleg în sezonul 1981-82 cu tatăl lui Ianis, la Delta Tulcea.

> Peste vreo două-trei etape va putea juca și un meci întreg. Este talentat, are posibilități extraordinare, păcat că n-a reușit la Inter
> **Vladimir Petrovic, antrenor Poli Timișoara**

38
de goluri
a marcat Ianis Zicu pentru formațiile la care a evoluat până acum

FOARFECA, PREGĂTITĂ CU O ZI ÎNAINTE

Vladimir Petrovic a dezvăluit că fotbalistul a repetat și „foarfeca" la antrenamentul efectuat cu o zi înaintea meciului cu Brănești. „L-am văzut pe Zicu la antrenament că exersa de unul singur astfel de șuturi și i-am spus: «Mâine vei da un gol din voleu». După meci a venit la mine și mi-a amintit că am prevestit golul său", a afirmat antrenorul lui Poli. „A fost o dorință a mea după antrenament să rămân și să le repet. La Brașov, în 2005, a fost ultima dată când am încercat execuții de genul acesta. Sunt mai rare, sunt câteva într-o carieră. Sunt bucuros că mi-a ieșit cu Brăneștiul", a confirmat Zicu.

„GOLURILE ÎMI DAU ÎNCREDERE"

Din păcate pentru Poli, Ianis nu a prins deocamdată niciun joc ca titular deoarece nu e pus la punct cu pregătirea fizică. Cu toate acestea, Ianis nu e deranjat deocamdată de această postură. „M-aș bucura ca la fiecare meci să intru pe parcurs și să înscriu. Mă simt foarte bine la Timișoara, iar golurile marcate îmi dau încredere", a spus Zicu.

> Nu trebuie să îi spui multe. Știe ce să facă pe teren. Trebuie doar să îl pregătești bine fizic
> **Vladimir Petrovic, antrenor Poli Timișoara**

Marian Cisovsky s-a accidentat în minutul 15 al meciului cu Victoria Brănești și va rata returul cu Manchester City (joi, 21:45, Digi Sport), din play-off-ul Europa League

Biblioteca Județeană MUREȘ

„Câinii“ se apără: „N-avem bani de blaturi!“ »9

Numărul 4.012
Miercuri, 25 august 2010
16 pagini ◤ Tiraj: 57.076

EDIȚIE NAȚIONALĂ
Editat de Publimedia International

601.000 DE CITITORI zilnic (SNA)
1.244.498 DE VIZITATORI unici în iulie (SATI)
pe www.prosport.ro

PRO SPORT

»4-5

Antrenorul nu concepe să nu ia titlul, compară Steaua cu Spania și crede în cuvântul lui Gigi Becali

Ilie Dumitrescu: „Locul 2 e un eșec“

Pițurcă, șapte milioane pentru titlu

Mititelu a promis un buget imens ca să-l aducă pe fostul antrenor al Stelei la Craiova
⚽ **Piți trebuie să ia campionatul în doi ani**

»8-9 de GHEORGHIU

PREMIERĂ
ProSport a anunțat încă de sâmbătă transferurile celor doi jucători ai Urziceniului în Ghencea

BILAȘCO ȘI GALAMAZ, DIRECT TITULARI

Bilașco va intra în primul unsprezece al Stelei în locul lui Kapetanos, iar Galamaz îi va lua locul lui Abrudan ⚽ Brandan a plecat ieri de la negocieri, pentru că i s-a oferit un salariu prea mic, 100.000 de euro pe an!

»2-3
de BĂDESCU; foto: EPA

PORUMBOIU ÎL CERE AFARĂ!

Caro, terorizat la Vaslui

»16

ȘI RAPID E CU OCHII PE URZICENI

Copos îl vrea înapoi pe Maftei

»10

ÎNCĂ NOUĂ MOLDOVENI VIZAȚI

Importăm basarabeni pentru Olimpiadă

»15

ANDONE DĂ CU BARDA

„Helder nu are ce căuta la Dinamo!“

»6-7

Știm ce înseamnă să fii suporter

www.prosport.ro

Biblioteca Județeană MUREȘ

www.prosport.ro

OPINIE

Mihai MIRONICĂ

PE BUNE

mihai.mironica@protv.ro

ILIE RADE TOT DIN TEMELIE

La Steaua se revendică paternitatea unor performanțe încă nenăscute. ***Ilie îl transformă pe Pițu în Halagianul optzecist de la Steaua, aducător de jucători, în timp ce el se proclamă un nou Ienei care redefinește totul din tactică.*** Până una-alta, bruma de victorii de până acum nu este în totalitate a niciunuia, pentru că Stancu, Tănase, Kapetanos, Surdu, Bănel mai făceau impresie în ofensivă și în primăvară, cum s-a întâmplat la Cluj cu CFR.

Dacă ar putea evada măcar un pic din egoul său uriaș, deși e greu de crezut că ar reuși, după cum s-a adresat ieri în direct jurnaliștilor de la GSP TV, Ilie n-ar trebui să încerce să-l șteargă pe Pițurcă din povestea acestui sezon la Steaua. Marele Ștefan Kovacs, dublu câștigător al Cupei Campionilor cu Ajax, n-a negat niciodată că a fost un administrator riguros al creației lui Rinus Michels. Ca și Benitez, câștigător al Ligii Campionilor cu o echipă construită de Gerard Houllier. Iar când Mourinho s-a întors sezonul trecut cu Inter pe Stamford Bridge, el n-a învins echipa lui Ancelotti, ci și-a îngropat propria creație.

De fapt, în România, din cauza lipsei de cultură a patronilor români, nici nu mai găsești echipe de autor. ***În România au existat Baia Mare a lui Mateianu, Corvinul lui Mircea Lucescu, Chindia lui Silviu Dumitrescu. Azi, în fotbalul românesc cu greu mai dai peste un creator. E un fotbal de cârpaci, salvamari, depanatori.*** Și, de multe ori, improvizațiile lor iau foc.

Văd că se tot spune că Ilie conduce acum o echipă deja făcută de Pițurcă. Nu este adevărat, deoarece Gigi Becali a făcut această echipă. El a fost omul care a dat banii pe jucători, nu Pițurcă

Helmuth Duckadam, președinte Steaua

www.prosport.ro

Ce ar realiza Craiova cu Pițurcă antrenor?

Eventul 4%

Un trofeu 6%

Loc în cupele europene 35%

Mijlocul clasamentului 43%

Retrogradare 12%

Răspunde azi la întrebarea: „Ar trebui să fie titulari Galamaz și Bilașco la Steaua?"

Top 3 știri pe www.prosport.ro

1. **Revoluție în Ghencea!** Ilie schimbă tot!
2. **FOTO** Noul stadion național este aproape gata! Așa arată acum arena!
3. **EXCLUSIV** Bilașco, Galamaz și Brandan, la Steaua! Ilie: „Oricine și i-ar dori!"

AU SEMNAT ȘI CU ASTRA

Patronul Astrei Ploiești s-a supărat pe Bucșaru și nu va mai lua niciun fotbalist de la Urziceni

Alex AMIRONOAIEI
alex.amironoaiei@prosport.ro

Site-ul Astrei Ploiești anunță ieri că a obținut semnăturile a șase jucători de la Unirea Urziceni. Până la urmă, se pare însă că niciun jucător al vicecampioanei României nu va ajunge sub comanda lui Mihai Stoichiță.

Afacerea a cunoscut însă o incredibilă răsturnare de situație în doar câteva ore! După ce a văzut că se vorbește de faptul că Galamaz va ajunge la Steaua, Niculae (foto) a avut surpriza de a afla că, deși în acte „Gala", Ricardo și Laurențiu Marinescu sunt jucătorii săi, hârtiile semnate de aceștia nu mai există. Extrem de nervos, patronul prahovenilor a declarat că nu mai are nevoie de niciun jucător, chiar dacă bătuse palma cu Bucșaru și

MUTĂRI / STEAUA A REUȘIT SĂ-I ÎNREGIMENTEZE PE MARIUS BILAȘCO ȘI GEORGE GALAMAZ

VIN CA TITULARI!

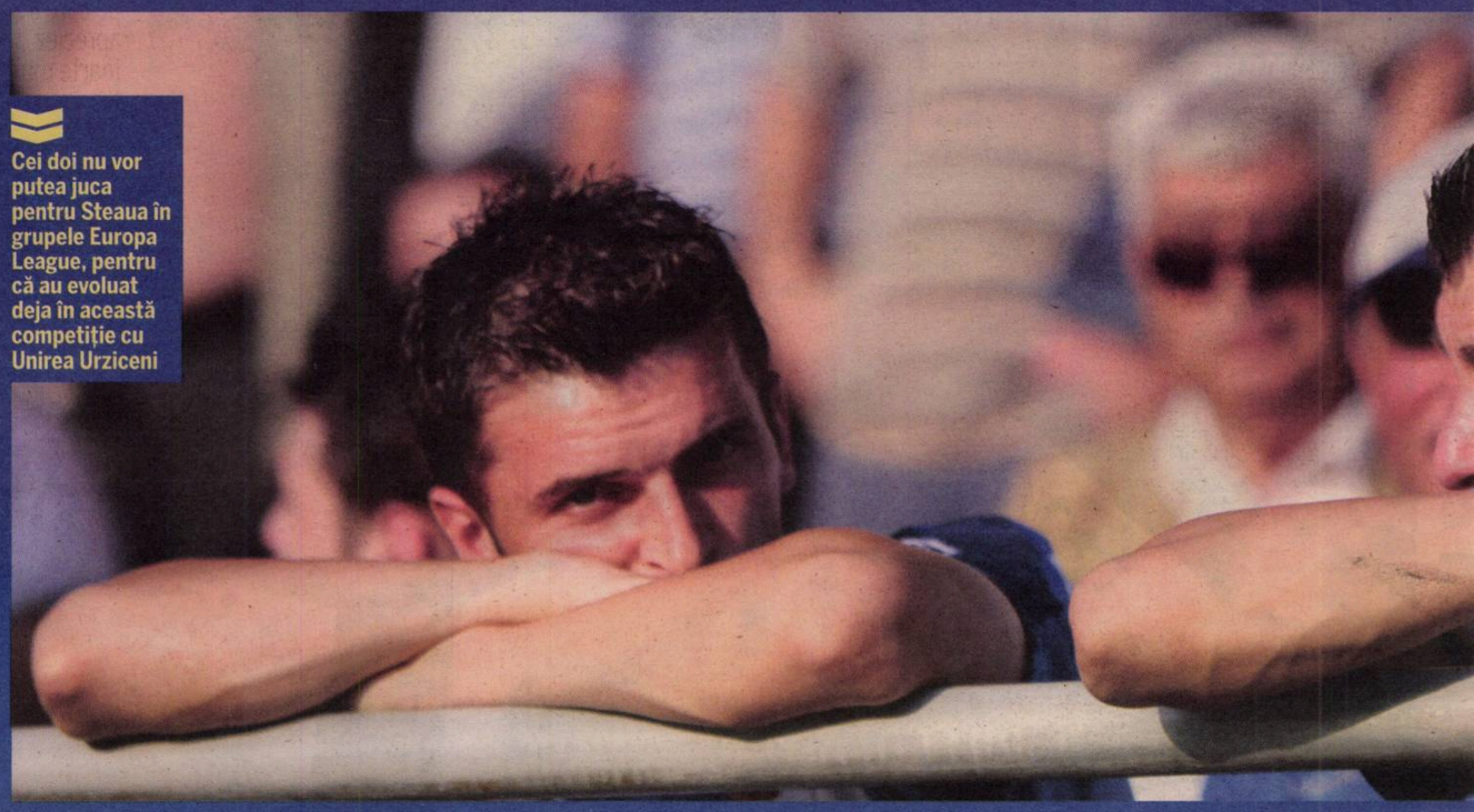

Cei doi nu vor putea juca pentru Steaua în grupele Europa League, pentru că au evoluat deja în această competiție cu Unirea Urziceni

Patronul Astrei acuză că fundașul Urziceniului semnase deja cu echipa

Bogdan STERIOPOL
bogdan.steriopol@prosport.ro

Daniel VLAD
daniel.vlad@prosport.ro

Așa cum ProSport a anunțat încă din ediția tipărită de sâmbătă (foto), roș-albaștrii au reușit să transfere doi fotbaliști de la Unirea Urziceni! Marius Bilașco și George Galamaz vor îmbrăca tricoul roș-albastru în acest sezon, salariile jucătorilor ridicându-se la aproximativ 150.000 de euro.

În urmă cu o săptămână, Astra Ploiești anunța că s-a înțeles cu George Galamaz, în schimb negocierile pentru Bilașco au căzut! Mutarea urma să se definitiveze după meciul retur disputat de Unirea Urziceni cu Hajduk Split. La începutul acestei săptămâni, ploieștenii au avut însă parte de o surpriză! Pe fir a intrat Gigi Becali care, în mare secret, a negociat cu Dumitru Bucșaru, iar cei doi au bătut imediat palma.

„CONTRACTELE AU DISPĂRUT!"

Supărat din cauza transferului ratat, patronul Astrei, Ioan Niculae, a dezvăluit și metoda prin care oficialii ialomițeni au rezolvat transferul la Steaua: „Săptămâna trecută am semnat cu Galamaz. Contractul era semnat, dar a rămas la cei de la Unirea ca garanție. Joi au revenit cu un telefon și a rămas să mai negociem pentru alți jucători. Am stabilit să mai transferăm încă trei jucători ieri. E vorba de Apostol, Rusescu și Frunză. Astăzi (n.r. - ieri), Galamaz a venit la noi și a spus că nu vrea să mai vină la Astra. Galamaz a semnat, și eu voi înregistra contractele la Ligă. Credeam că domnul Bucșaru este un om serios. Petre Buduru a primit un telefon și i s-a spus că actele de transfer au dispărut. S-au evaporat! Actele rămăseseră la ei pentru că trebuia să le dăm banii. Galamaz a cerut chiar un contract pe trei ani!", a povestit, supărat, șeful ploieștenilor.

„BILĂ", PE POST DE KAPETANOS

Noul antrenor al roș-albaștrilor, Ilie Dumitrescu, a fost cel care a insistat pentru transferul atacantului Unirii Urziceni în Ghencea. Surse din anturajul roș-albaștrilor ne-au dezvăluit că fostul internațional îl consideră pe Marius Bilașco cel mai potrivit fotbalist din Liga I pentru a-i crea o

Foto: MEDIAFAX

pentru Iulian Apostol, Rusescu și Frunză. De cealaltă parte, jucătorii implicați în tranzacție nu erau tocmai încântați de ideea de a juca la Astra, brazilianul Ricardo cumpărându-și imediat bilete de avion pentru a pleca acasă în momentul în care a aflat unde ar trebui să joace! „Cum să joc eu la o echipă care se bate la retrogradare? Cine e Astra?", le-ar fi spus mijlocașul colegilor. ■

Nu voi mai negocia cu cei de la Urziceni nici măcar pentru un firicel de praf după tot ce s-a întâmplat
Ioan Niculae, patron Astra Ploiești

E adevărat, în principiu ne-am înțeles cu Bilașco și Galamaz. Sper să se rezolve în curând situația și să-i am la dispoziție. Mai multe nu pot spune acum
Ilie Dumitrescu, antrenor Steaua

Galamaz, Bilașco și Brandan sunt jucători importanți pe care oricine și i-ar dori. Nu mă interesează ce anunță și ce se întâmplă în viața altei echipe, cu atât mai puțin ce scrie pe site-ul oficial al altei echipe
Ilie Dumitrescu, antrenor Steaua

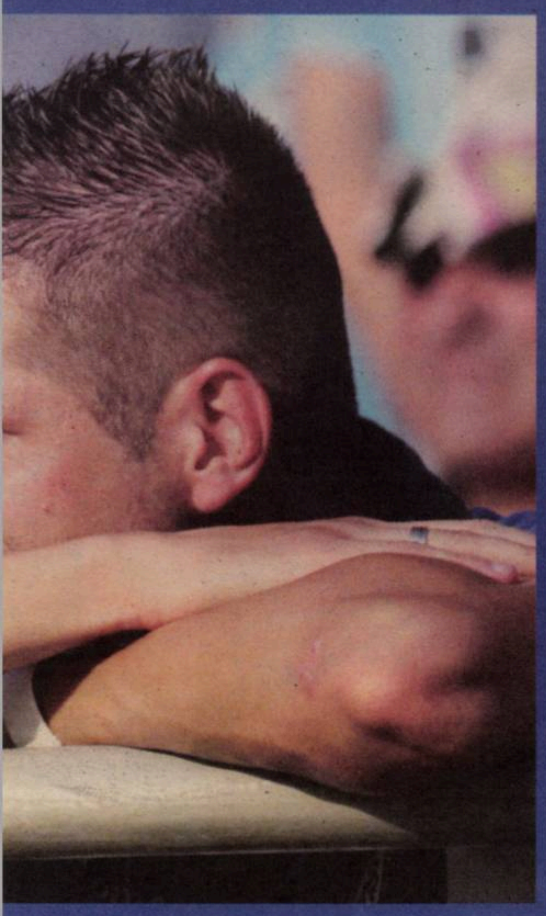

99
de meciuri
a evoluat Marius Bilașco pentru Unirea Urziceni, reușind să înscrie de 28 de ori

110
partide
a jucat George Galamaz în tricoul ialomițenilor, reușind să marcheze de zece ori

Foto: Vlad CONSTANTINESCU

lui, dar actul s-a evaporat!

concurență serioasă pe postul de vârf împins lui Pantelis Kapetanos. Contactat telefonic, atacantul vicecampioanei României a declarat că va putea vorbi mai multe despre acest posibil transfer doar după meciul cu Hajduk Split.

GALAMAZ, ÎN LOCUL LUI ABRUDAN

Deși Victor Pițurcă a considerat că Octavian Abrudan este un fotbalist care ar putea face față fără probleme în cei 11 titulari ai Stelei, se pare că Ilie Dumitrescu nu este la fel de încântat de jucătorul transferat de la FC Brașov. În aceste condiții, noul antrenor al roș-albaștrilor i-a cerut lui Gigi Becali să facă tot posibilul să-l aducă în Ghencea pe căpitanul Unirii Urziceni, George Galamaz, care va face pereche în centrul apărării cu Geraldo Alves. ■

CONFIRMARE

„BILAȘCO, LUAT. GALAMAZ, VINERI!"

Spre seară, într-un tur al televiziunilor, latifundiarul din Pipera a dezvăluit că momentan doar Bilașco este „rezolvat", urmând ca până la finalul săptămânii să-l achiziționeze și pe fundașul George Galamaz. „Când vreau ceva, iau. Pot să-l confirm la această oră doar pe Bilașco pentru că am acordul lui Bucșaru și m-am înțeles și cu jucătorul. Va juca cu Hajduk și de vineri va veni la Steaua. Până vineri va veni și Galamaz", a spus Gigi Becali.

DORINȚĂ / SUD-AMERICANUL ÎȘI CAUTĂ MAI DEGRABĂ O ECHIPĂ ÎN STRĂINĂTATE

BRANDAN A REFUZAT!

Argentinianul vrea bani mai mulți, așa că s-a ridicat și a plecat de la negocierile cu Becali!

Steaua este o echipă bună, cu suporteri foarte devotați, pe care îi apreciez foarte mult
Pablo Brandan, fundaș Unirea Urziceni

Foto: Cosmin MOȚEI

Alex AMIRONOAIEI
alex.amironoaiei@prosport.ro

Tripleta de vis pe care Ilie Dumitrescu o dorea la Steaua a fost spartă de pretențiile lui Pablo Brandan, care vrea neapărat să plece la o echipă din vestul Europei, Steaua fiind practic ultima variantă pentru el.

Ilie Dumitrescu ține în această săptămână la trei jucători ai Unirii Urziceni. Dacă Bilașco și Galamaz par deja acontați, Brandan este destul de departe de Ghencea, lucru care-l nemulțumește pe noul tehnician stelist. Acesta îi rezervase un loc în centrul liniei mediane, acolo unde voia să aibă o altă alternativă la cuplul Dorel Stoica – Bicfalvi.

A FUGIT DE GIGI!

După ce în principiu se înțelesese cu Bucșaru, Becali s-a întâlnit luni și cu cei trei fotbaliști ai Unirii. Negocierile cu Brandan au fost cele mai dificile. După ce i-a propus un contract pe trei ani, cu un salariu pe primele 12 luni de 150.000 de euro, plus alți 50.000 la semnătură, Becali a fost șocat să vadă reacția argentinianului. Brandan i-a mulțumit, după care a refuzat oferta și a plecat de la masa negocierilor! Ieri, Pablo a explicat pentru ProSport: „Pentru mine ar fi mai bine să rămân până în vară la Urziceni, atunci când am să devin liber de contract. Nu e vorba că nu vreau să joc la Steaua, dar cred că a venit timpul să plec în altă țară, unde să primesc un contract mai bun". Pablo a discutat și cu doi impresari germani, cărora le-a transmis că vrea neapărat să ajungă în Bundesliga până la finalul săptămânii. ■

TODOROV ȘI MARTINOVIC, OUT!

Surse din anturajul roș-albaștrilor ne-au dezvăluit că tehnicianul Stelei, Ilie Dumitrescu, nu este mulțumit de randamentul jucătorilor Yordan Todorov (foto) și Novak Martinovic. În aceste condiții, din iarnă, fundașul dreapta bulgar și stoperul sârb vor fi puși pe lista de transferuri. Astfel, folosit ieri în meciul echipei secunde a clubului din Ghencea cu FC Snagov, fundașul central venit de la Pandurii a avut o evoluție sub așteptări, gafând la unul dintre golurile încasate de echipa pregătită de Leo Strizu.

PUBLICITATE

TRĂIM PROVOCĂRI DIFERITE, DE CE AM COMUNICA LA FEL?

CREEAZĂ-ȚI ABONAMENTUL COSMOTE PERFECT PENTRU TINE

COMUNICARE NELIMITATĂ
ÎN REȚEA ÎN PRIMELE 6 LUNI

+155 MINUTE NAȚIONALE
9,92 Euro/lună
COSMOTE
Lumea noastră ești tu

www.cosmote.ro

Oferta este valabilă până la 30 septembrie 2010, poate fi prelungită și este valabilă la portarea numărului de abonat pe o perioadă de 2 ani în rețeaua Cosmote. Oferta constă în abonamentul standard (125 minute naționale și internaționale + 1000 minute + 1000 SMS-uri în rețeaua COSMOTE) plus un bonus lunar, valabil în primele 6 luni de abonament (minute și SMS-uri nelimitate în rețeaua COSMOTE) precum și un bonus lunar de 30 de minute în rețele naționale și internaționale, valabil în primele 12 luni de abonament. Detalii suplimentare despre ofertă și prelungirea valabilității pe www.cosmote.ro și în magazine.

Stancu şi Tănase joacă un fotbal total. Bogdan e cel mai bun jucător român, după Mutu, pe postul lui! E sclipitor! Poate face față la Inter, Chelsea sau Real Madrid

Ilie Dumitrescu, antrenor Steaua

Eu sunt stelist! Chiar şi când mi-aş fi dorit foarte tare să antrenez, nu aş fi acceptat o ofertă de la o rivală a Stelei, fie că era Dinamo, Rapid sau Craiova

Ilie Dumitrescu, antrenor Steaua

INTERVIU / ANTRENORUL STELEI ARE TREI VICTORII DIN TREI MECIURI ŞI SPUNE CĂ NU SE VA OPRI AICI

„LOCUL 2 E UN EŞEC“

Ilie Dumitrescu nu ia în considerarea poziția a doua în clasament. El crede în cuvântul lui Gigi Becali şi vrea ca Steaua să joace ca Spania

Doru GHEORGHIU
doru.gheorghiu@prosport.ro

Nicu BĂDESCU
nicu.badescu@prosport.ro

Sună telefonul. Ilie răspunde: „Da, Gigi! Sigur! Bine... OK. Am pe cineva la mine. Vorbim după”. Convorbirea se încheie şi începe interviul cu un antrenor care e pe zero la rubricile egalurilor şi înfrângerilor.

Ilie, a recucerit Capitala Liga I?
E prematur să spun că echipele din Bucureşti duc trena. Va fi un campionat lung, dar este foarte important pentru tradiție faptul că Steaua şi Dinamo au început campionatul cu dreptul.

Care e modulul tău tactic favorit?
4-2-3-1. Nu ştiu dacă ați văzut, dar după Campionatul Mondial s-au făcut multe analize. Ce-a reieşit de acolo? Că 4-2-3-1 şi 4-3-3 sunt la modă în fotbalul internațional, pentru că acoperi cel mai bine terenul. Ați văzut: Germania a jucat 4-2-3-1, Spania tot un 4-2-3-1, cu Alonso şi Busquets la închidere şi Xavi, Navas sau Pedro şi Iniesta sau David Silva în față. Olanda a jucat şi ea la fel, cu Van Persie în față şi Kuyt, Sneijder şi Robben în spatele lui.

A fost greu să treci de la acel 4-1-4-1 lăsat de Pițurcă la 4-2-3-1?
Nu. Am jucători foarte inteligenți. Am lucrat tactic în fiecare zi. Chiar şi când am avut recuperare. Am schimbat din mers.

Jucătorii par descătuşați şi din punct de vedere psihic. Îi inhiba Pițurcă?
Nu vreau să vorbesc despre Piți. Eu ştiu doar că am vorbit foarte mult cu fiecare dintre ei de când am venit.

„GIGI E TRIST CÂND NU ŞTIE CE SE ÎNTÂMPLĂ LA ECHIPĂ”

Care e cel mai important mesaj pe care l-ai transmis elevilor tăi până acum?
Le-am spus clar, cum v-am spus şi vouă, că locul 2 este un eşec. În plus, am încercat să-i conving că noi trebuie să jucăm absolut toate meciurile la victorie şi că, pe terenul oricui am merge, noi trebuie să dominăm din primul minut.

De ce nu i-ai cerut nicio garanție financiară lui Gigi Becali?
Noi avem un gentleman agreement prin care am convenit că trebuie să ne respectăm. Am încredere în această înțelegere, suntem doi seniori. În plus, am stabilit că nu trebuie să dăm declarații la cald, în noaptea de după meci, ci să ne întâlnim a doua zi după partidă, să ne privim bărbăteşte în ochi şi să facem analiza împreună. Aşa mi se pare mie normal.

„SE POATE LUCRA CU GIGI BECALI“

Se poate lucra cu Gigi Becali fără să ceri ca garanții terenuri sau jucători?
Da. Se poate avea cu Gigi Becali un gentleman agreement. Vreau să arăt că se poate lucra cu Gigi Becali pe baza cuvântului dat.

La ce nivel se află implicarea lui la echipă?
El vrea să ştie totul, lucru care mi se pare normal. O colaborare între antrenor şi patron e firească. Gigi e genul de om care, dacă nu-i iese o afacere de 100 de milioane de euro, nu contează, dar dacă nu ştie ce se întâmplă în viața echipei, e trist. Noi oricum avem dialoguri normale. ■

ProSport a realizat prima fotografie cu Ilie Dumitrescu în biroul său de antrenor, de la stadion, cel ocupat până de curând de Victor Pițurcă

PIȚI, PRINTRE ANTRENORII FAVORIȚI AI LUI ILIE!

FĂ ECHIPĂ CU PRO SPORT ŞI Nike
Intră pe www.prosport.ro şi alege „primul 11“ stelist la meciul din această etapă!
Câştigă zilnic tricouri şi mingi Nike!
Regulamentul oficial al concursului este disponibil gratuit pe www.prosport.ro

* Fotografiile premiilor sunt cu titlu de prezentare

Prima de 5.000 de euro pentru calificarea în grupele Europa League mi se pare o idee foarte bună. Le-am spus jucătorilor că trebuie să lupte să ajungă în crème de la crème a Europei

Ilie Dumitrescu, antrenor Steaua

Foto: Bogdan IORDACHE

Analiza aceasta să o faceți voi, presa, dar, dacă se spune acum că această echipă e a lui Pițurcă, înseamnă că în '86 Cupa Campionilor a fost câștigată de echipa lui Halagian, nu?

Ilie Dumitrescu, antrenor Steaua

La Zürich nu există favoriți. Este important că noi nu am primit gol la București, dar Grasshopper e o echipă foarte bine organizată

Ilie Dumitrescu, antrenor Steaua

În acest sezon, o să vedeți că foarte mulți tineri vor debuta la Steaua, nu doar Cosmin Matei. Important este dacă vor demonstra la antrenamente că merită

Ilie Dumitrescu, antrenor Steaua

Eu spun să terminăm cu scenariile astea cu Dorel Stoica transferat la Craiova. El este jucătorul Stelei, ne bazăm pe el și nu va pleca

Ilie Dumitrescu, antrenor Steaua

IEȘE ȘI DIN PRIMUL 11?

După ce a pierdut echipa națională și banderola la Steaua, Nicoliță poate rămâne și fără locul de titular. Szekely e în blocstart

Doru GHEORGHIU
doru.gheorghiu@prosport.ro

Nicu BĂDESCU
nicu.badescu@prosport.ro

Zilele de glorie ale lui Bănel Nicoliță la Steaua sunt pe sfârșite.

Ilie Dumitrescu a explicat ieri cum au stat lucrurile imediat după meciul echipei naționale cu Turcia și, ulterior, după partida cu Grasshopper. „Am avut o discuție cu Bănel, pentru că are probleme cu moralul, și i-am spus: «Tricoul naționalei e una, al Stelei e alta». Eu, după meciul cu Grasshopper, când îl huiduiseră fanii, lucru pe care nu l-am înțeles, i-am zis că va fi titular la Vaslui. Bineînțeles, era și căpitan", a explicat Dumitrescu. Tehnicianul a povestit și cum s-a ajuns la varianta Tănase, care de acum încolo va fi primul căpitan: „Înainte de meciul cu Vaslui, trebuia să punem un căpitan. Eu v-am zis că Stancu și Tănase sunt vitali pentru Steaua, așa că dintre ei trebuia să aleg. Am discutat cu amândoi și le-am zis că aș înclina spre numărul 10. Atunci, Bogdan a venit și a zis: «Să fie Tănase!». Și asta a fost. De acum încolo, el va rămâne căpitan, e decizia mea".

Declarațiile lui Ilie Dumitrescu vin într-un moment în care Janos Szekely, cel care sezonul trecut era suveran pe banda dreaptă a Stelei, se pregătește de revenire. Practic, odată ce va reintra la antrenamentele normale ale echipei, „Iani" îi va lua locul și în primul „11" lui Nicoliță, care are mari șanse să devină rezervă.

2
săptămâni
mai are Janos Szekely până când va deveni apt de joc pentru Steaua

Actualul număr 1 de pe banca Stelei îl nominalizează pe predecesorul său printre cei mai buni antrenori români ai momentului

E Dinamo principala contracandidată la titlu?
Dinamo e o echipă cu importanță, cu mentalitate profesionistă și, în plus, cu un lot foarte valoros. Acolo sunt jucători ca Andrei Cristea, Dănciulescu, Marius Niculae, Liviu Ganea, Torje și Adrian Cristea.

Totuși, ai spus că Steaua are cel mai important lot.
Și îmi mențin părerea. Avem un Stancu, un Tănase, un Kapetanos. De exemplu, lui Stancu am încercat să îi dau mai multă libertate de mișcare și de aceea i-am și schimbat poziția pe teren. El e acum un fel de volante, are mai multă libertate de acțiune, vine din faza a doua. În plus, sunt foarte mulțumit că am mulți jucători cu disponibilitate mare la efort. Sunt norocos din punctul ăsta de vedere. Steaua va fi echipa anului.

Pe domnul Ienei îl respect foarte mult. De aceea, orice va spune despre mine, eu nu îi voi răspunde

Ilie Dumitrescu, antrenor Steaua

Care sunt antrenorii cei mai buni din Liga I în acest moment?
Nu aș vrea să mă limitez doar la Liga I. Bölöni, Dan Petrescu, Pițurcă și Sabău sunt antrenori foarte buni. Aceștia îmi plac mie.

Cu Răzvan colaborezi? Steaua e, totuși, o echipă care dă în mod curent fotbaliști echipei naționale.
Până acum nu am prea vorbit, dar îi stau la dispoziție lui Răzvan cu informații despre steliștii pe care vrea să-i ia la lot oricând mă va căuta.

PUBLICITATE

DECIS / WALTER ÎI ASMUTE PE DINAMOVIŞTII LUI „U" ÎMPOTRIVA FOSTEI LOR ECHIPE ŞI ÎI ADEMENEŞTE CU O PRIMĂ DE 2.000 DE EURO

„MUŞCAŢI ÎN CÂINI!"

NICULESCU

LEMNARU

MATACHE

BOŞTINA

Patronul lui „U" Cluj e dur cu cei care spun că „şepcile roşii" se vor preda: „Sunt nişte proşti!"

Să spună oricine ce-o vrea. Va fi un meci ca oricare altul. Nu ne sperie forma bună a lui Dinamo, noi vrem să le luăm punctele
Florian Walter, patron „U" Cluj

Vlad MĂCICĂŞAN
vlad.macicasan@prosport.ro

Antrenorul clujenilor, Marian Pană, a prins tupeu după ultimele victorii şi va ataca în „Groapă" cu patru ex-dinamovişti: Niculescu, Matache, Boştină şi Lemnaru. „Clau-gol" a jucat mai multe meciuri pentru Dinamo decât jumătate dintre titularii „câinilor" de la Tg. Mureş.

Dinamo se va lupta cu trecutul în meciul cu „U" Cluj. Fostul jucător al roş-albilor, Marian Pană, va titulariza, în partida de vineri, cel puţin patru jucători care nu sunt străini de „Ştefan cel Mare". Eroul lui Dinamo de la Liberec, Florin Matache, va apăra poarta clujenilor, Boştină şi Lemnaru fiind şi ei titulari certi. Cea mai mare presiune va fi pe umerii lui Claudiu Niculescu. Cu 191 de meciuri adunate în nouă sezoane în tricoul lui Dinamo, „Clau-gol" se poate declara mai dinamovist decât majoritatea actualilor „câini". Naumovski, Bazzi, Kone, N'Doye sau Andrei Cristea, titulari în jocul lui Dinamo de la Târgu Mureş, nu au împreună meciurile lui Niculescu în tricoul alb-roşu. Doar Dănciulescu îl devansează pe atacantul lui „U" la acest capitol.

„N-O SĂ NE DĂM LA O PARTE!"

Clujenii îi mai au în lot pe Izvoranu, Voican şi Buşcă, jucători de asemenea cu trecut dinamovist, dar Florian Walter nu acordă importanţă acestui detaliu. „Va fi un meci ca oricare altul", spune patronul care a renunţat la a finanţa Dinamo, în favoarea lui „U" Cluj, în vara anului trecut. Walter se aşteaptă la speculaţii, dar scoate bani grei pentru a dovedi că vrea victoria împotriva echipei prietenului Borcea. 2.000 de euro va fi prima „şepcilor roşii" în „Groapă".

„Mă aştept să se spună că ne vom da la o parte. Cei care vor spune asta sunt nişte proşti. Fotbaliştii joacă pentru primă şi pentru puncte. Orice punct e important pentru ei", conchide Walter. ■

7
jucători ex-dinamovişti are „U" în lot: Matache, Izvoranu, Buşcă, Boştină, Niculescu, Lemnaru şi Voican

50
de mii de euro i-a plătit Dinamo lui Nancy pentru un împrumut pe un an al fundaşului dreapta

101
minute a bifat Helder în cele două meciuri în care a fost folosit până acum la Dinamo, în toate competiţiile

ERA SĂ PLECE ÎNCĂ DIN PAUZA DE VARĂ

Dezinteresul dinamoviştilor pentru soarta lui Helder nu este un lucru nou. Încă din timpul cantonamentului din Austria, roş-albii au vrut să îl cedeze pe fundaş la Lokomotiv Moscova, formaţie care era dispusă să plătească pentru redirecţionarea împrumutului jucătorului de la Nancy. Însă pretenţiile „câinilor", 350.000 de euro, i-au îndepărat pe ruşi, care au preferat o altă variantă.

S.O.S. ŞI PE BANDA STÂNGĂ

Nici pe banda stângă situaţia nu este roz pentru echipa din „Ştefan cel Mare". Pentru că singura soluţie viabilă este Elias Bazzi, „câinii" încearcă, până la finalul lunii, să aducă şi pe acest post încă un fotbalist. Tatonările sunt în plină desfăşurare, iar pista cea mai la îndemână este cea spaniolă, piaţă unde Ioan Andone, dar şi conducerea „câinilor" au o reţea de cunoştinţe extrem de solidă.

FĂ ECHIPĂ CU PRO SPORT ŞI Nike
Intră pe www.prosport.ro şi alege „primul 11" dinamovist la meciul din această etapă!
Câştigă zilnic tricouri şi mingi Nike!
Regulamentul oficial al concursului este disponibil gratuit pe www.prosport.ro

* Fotografiile premiilor sunt cu titlu de prezentare

PROBLEMĂ / PENTRU CĂ BRAZILIANUL A DEZAMĂGIT, DINAMO VREA SĂ SCHIMBE FUNDAȘUL DREAPTA

„NU ARE CE CĂUTA LA DINAMO!“

Ioan Andone spune lucrurilor pe nume în privința lui Helder

Mihai NEJNERU
mihai.nejneru@prosport.ro

Dinamo negociază zilele acestea transferul unui fundaș dreapta. Spaniolul Oscar Rubio de la Elche este soluția aleasă de roș-albi, acesta urmând să ajungă în „Ștefan cel Mare" liber de contract. Asta deși, numeric vorbind, acest post pare a fi acoperit.

De ce consideră „câinii" că o soluție pentru banda dreaptă este prioritară pentru echipă, în condițiile în care pe acest post a fost efectuat cel mai rezonant transfer al dinamoviștilor în pauza competițională, respectiv fostul rapidist Helder? Răspunde în stilul său obișnuit, direct și succint, Ioan Andone: „Pentru că părerea mea este că Helder nu are ce căuta la Dinamo!". Apoi, tehnicianul a continuat: „Pe dreapta îl am pe Homei. OK. Dar atât! Scarlatache nu este fundaș dreapta de meserie, el e stoper reprofilat. Iar la Rus e mai complicat, e mai greu pentru el să prindă echipa după atât timp în care nu a jucat", mai explică antrenorul, ale cărui declarații pun involuntar în discuție justețea transferului efectuat de roș-albi în vară, cu doar câteva zile înaintea instalării „Fălcosului". Atunci, oficialii lui Dinamo au negociat îndelung aducerea sud-americanului, asta chiar în prezența lui Cristiano Bergodi, antrenor ce era favorit pentru preluarea băncii tehnice, și a lui Renzo Rossi, fostul manager sportiv al lui Helder din perioada Rapid.

HELDER VREA SĂ SE TRANSFERE ÎN BRAZILIA

Între timp, situația s-a schimbat complet, iar fotbalistul este total nemulțumit de statutul său la Dinamo. Și le-a transmis prietenilor că ar face orice pentru a reveni în țara sa natală, Brazilia, dorind pur și simplu să întoarcă spatele unei situații în care a fost implicat fără voia sa. Pe scurt: Helder a venit în iunie la Dinamo, iar în august nu mai este agreat de propria echipă. ■

COME- BACK / ACȚIONARUL A VENIT DE LA MIAMI DIRECT LA CLUB, UNDE A CONVOCAT O ȘEDINȚĂ

BORCEA CEL BLÂND

„Leonidas" a hotărât ca „U" Cluj să fie primită regește vineri , apoi a discutat problemele angajaților

Mihai NEJNERU
mihai.nejneru@prosport.ro

Cristi Borcea a revenit ieri de la Miami. Exact cum și-a obișnuit colaboratorii, oficialul a ajuns de la aeroport direct la club. Descinderea a fost una în forță, pentru că fostul președinte executiv a convocat o ședință maraton, ce a ținut aproape cinci ore.

După ce a luat pulsul echipei, Borcea a ordonat angajaților ca expresia: „Ospitalitate maximă" să fie cuvântul de ordine la meciul cu „U" Cluj de vineri. Astfel, suporterilor ardeleni li se vor oferi exact atâtea bilete câte vor solicita, fără a se ține cont de reciprocitatea obișnuită dintre cluburi. Regula va funcționa și la nivel de oficiali, care vor beneficia de un număr limitat de tichete, indiferent de zona pe care vor dori să o ocupe pe stadion. Solicitarea lui Borcea a fost transmisă și către firma care se ocupă de securitate în interiorul arenei, firma care va trebui să evite clinciurile gratuite cu ultrașii ardeleni, suporteri înfrățiți de ani buni cu cei ai lui Dinamo.

A ACHITAT PE LOC SALARIILE ANGAJAȚILOR!

A doua parte a vizitei lui Cristi Borcea în „Ștefan cel Mare" a fost un bun prilej de „campanie electorală" pentru acționar, care s-a întâlnit cu mai mulți angajați, nemulțumiți de întârzierea cu o lună a salariilor. Reacția lui „Leonidas" a fost aceeași în fiecare caz. „Cât ai tu salariul? Uite acum banii!", replică urmată la câteva secunde de semnarea unui cec cu suma comunicată. Chiar și la nivel de imagine, războiul mediatic cu președintele Nicolae Badea, rămas conducător unic la roș-albi, continuă pentru Cristi Borcea.

Foto: Cosmin MOȚEI

REVENIRE

INTRĂ ALEXE CU „U" CLUJ?

După ce a fost inclus în lot și a luat loc pe banca de rezerve la meciul de la Târgu Mureș, **Marius Alexe (foto)** are șanse mari să reintre pe teren pentru prima oară de la accidentarea cu Astra Ploiești, din etapa 33 a campionatului trecut. Văzută în primă instanță ca o accidentare ușoară, mijlocașul dinamovist a fost nevoit să stea departe de gazon aproximativ patru luni.

MARKETING

BILETELE S-AU SCOS LA VÂNZARE

Dinamo a scos la vânzare tichetele în vederea partidei cu „U" Cluj, care va avea loc vineri, în „Ștefan cel Mare", de la ora 20:30. Prețurile vor fi aceleași ca în partidele anterioare: 10 lei biletul la peluză, 20-45 de lei la tribuna a II-a și 30-100 de lei la tribuna 0.

MODIFICARE

DINAMO II A RĂMAS ÎN EȘALONUL SECUND

Chiar dacă, în urma rezultatelor din campionatul trecut, Dinamo II retrogradase, „satelitul" celor din „Ștefan cel Mare" a reușit să-și păstreze locul în Liga a II-a, după ce Politehnica Iași s-a retras din cauza problemelor financiare. „Comitetul de Urgență al FRF a decis că SC Dinamo 1948 SA 2 București va evolua în Seria I a Ligii a 2-a", se precizează în comunicatul emis de FRF.

PUBLICITATE

bet-at-home.com
VIAȚA E UN JOC!

ROMÂNIA LIGA 1*	1	X	2
Steaua Bucuresti - FC Timisoara	1,95	3,10	3,50
CS GAZ Metan Medias - Rapid Bucuresti	3,20	3,00	2,10
Dinamo Bucuresti - Universitatea Cluj	1,20	5,25	10,00
FC Universitatea Craiova - Sportul Studentesc	1,95	3,25	3,30
CFR Cluj - CS Pandurii Targu Jiu	1,35	4,00	7,50

*Ne rezervăm dreptul de a modifica cotele. Cotele actuale pe www.bet-at-home.com.

OPINIE

Marius NIȚU

CARTONAȘUL ROZ

marius.nitu
@prosport.ro

PIȚURCĂ, UN PETRACHE LUPU ÎN TRENING

Victor Pițurcă nu vine la Craiova în calitate de manager sau antrenor. Dacă vine în Bănie, Piți vine ca un om sfânt, trimis al Fotbalului pe pământ, capabil să facă minuni. Fanii Științei îl privesc deja ca pe un fel de Petrache Lupu în trening, o variantă cu carnet de antrenor a celebrului cioban din Maglavit, capabil să-i curețe de păcate pe patronul Mititelu și pe fotbaliștii săi și să-i aducă pe drumul cel bun. „Satana" și seamănă puțin cu Lupu: o ține mereu pe-a lui și e puțin mut și surd cu presa, ceea ce e o calitate rară în zilele noastre. Maglavitul e aproape de Craiova, fiind plasat pe drumul dintre Calafat și Cetate, așa că paralela se face ușor. În plus, Pițurcă a făcut deja o minune – a atins Steaua și a sculat-o din morți. Pe Becali n-a reușit să-l facă să tacă, dar asta însemna mai mult decât o minune, era o imposibilitate fizică. Dar drumul spre fotoliul de tehnician al Științei e încă lung și plin de obstacole. Adrian Mititelu a luat-o pe urmele lui Becali Gură Bogată și a căzut în păcatul trufiei: s-a lăudat ce mare și tare antrenor își aduce el la echipă înainte de a semna contractul. După aia și-a turnat cenușă în cap: „Piți se va ocupa de tot... eu vreau să stau în umbră... își face singur contractul...", dar filmul ăsta l-am mai văzut în Ghencea. Și marea problemă a lui Pițurcă e chiar asta, posibilitatea reală de a se repeta ușor istoria. ***După ce l-a crucificat pe Țicleanu printr-un simplu SMS, Mititelu ar putea aștepta acum, scurt, minunea. După câteva ședințe de antrenament, frații Costea vor pasa, mijlocașii vor alerga mai mult, Lung jr va apăra tot și accidentații se vor ridica și vor juca.*** Culmea e că acest campionat e lung, iar Craiova n-are nevoie de o minune. Științei îi trebuie doar 20-25 de meciuri bune.

CULISE

PROSPORT A AFLAT PLANUL ÎNCROPIT DE PIȚURCĂ ÎMPREUNĂ CU MITITELU PENTRU UNIVERSITATEA

7.000.000 PENTRU TITLU

Adrian Mititelu i-a promis lui Pițurcă un buget-record la Craiova. Dar din iarnă!

Doru GHEORGHIU
doru.gheorghiu@prosport.ro

Mihai NEJNERU
mihai.nejneru@prosport.ro

Negocierile dintre Adrian Mititelu și Victor Pițurcă au avut ca deziderat formarea la Craiova a unei echipe care să se bată pentru titlu în doi ani. În acest sens, Craiova ar urma să aibă din ianuarie un buget de aproximativ șapte milioane de euro.

Pițurcă vine la Craiova într-un moment greu și vine pe încredere și pe cuvântul dat de Mititelu, așa cum acceptase să lucreze și în Ghencea. „Avem probleme acum. Suferim, dar am ales să suferim împreună", spunea deunăzi patronul Universității.

MITITELU ARE TERENURI DE VÂNZARE

ProSport a aflat că a suferi împreună înseamnă a suferi până în ianuarie. Acesta este termenul pe care Adrian Mititelu i l-a promis lui Victor Pițurcă pentru a face rost de bani. Este vorba de câteva afaceri pe care Mititelu este aproape să le finalizeze, banii proveniți urmând să fie investiți, în pauza competițională, în transferuri. Mititelu are trei terenuri, în valoare de cinci, opt și zece milioane de euro, pentru care are cumpărători. Apoi, deține pachete de acțiuni în mai multe societăți, pachete la care este dispus să renunțe. În ianuarie se va trage linie și Mititelu va vărsa în conturile clubului cel puțin cinci milioane de euro!

VINE ȘI PRIMĂRIA LÂNGĂ ECHIPĂ

Mai mult decât atât, Pițurcă s-a asigurat și singur că bugetul va fi unul pentru o echipă de titlu. Are relații multe la Primăria Craiova, dat fiind că deține terenuri în Bănie și că are și afaceri în oraș. I s-a promis că administrația locală se va implica activ în susținerea echipei. Se pare că este vorba de un milion de euro pe care îi va aloca anual. În fine, a treia sursă care va contribui la bugetul fără precedent al Științei îl reprezintă contul actual al clubului. Blocat în urma intervenției Fiscului asupra afacerilor lui Mititelu, acest cont conține o sumă importantă, patronul angajându-se ca până în ianuarie să obțină accesul la acești bani. ■

Pițurcă i-a cerut lui Mititelu să nu vorbească despre echipă, la fel cum îi ceruse lui Gigi Becali. Pentru asta va avea ca garanții drepturile federative ale unor jucători

Până în ianuarie, Pițurcă se va ocupa de restructurarea activității la club, urmând ca în retur Craiova să vizeze un loc de cupe europene, în funcție de poziția ocupată la finalul turului

DECIS *Mititelu (în dreapta) ar face orice pentru a-l convinge pe Piți (în stânga) să nu mai plece niciodată de la Craiova*

Foto: MEDIAFAX

Foto: Florin CEAUȘU

REMEMBER *Jerry Gane (la minge) a făcut tandem în atac cu Craioveanu, sub comanda lui Pițurcă, în sezonul 1994-1995*

SUSȚINERE / FANII ȘTIINȚEI SUNT CONVINȘI CĂ PIȚURCĂ REPREZINTĂ REZOLVAREA TUTUROR PROBLEMELOR ECHIPEI. SUPORTEI

ULTIMA DATĂ CRAIOVA S-A BĂTUT LA

În 1995, Universitatea s-a luptat pentru locul I cu Steaua. Oltenii s-au clasat

Adrian IOSUB
adrian.iosub@prosport.ro

Revenirea lui Victor Pițurcă în Bănie a fost salutată frenetic de suporterii Științei, cărora parcă nu le vine să creadă că Adrian Mititelu a reușit, în cele din urmă, să-l convingă pe tehnician.

În ciuda trecutului său puternic legat de Steaua, una dintre rivalele tradiționale ale Științei, Pițurcă se bucură în acest moment de o simpatie imensă în Bănie. Motivul pentru care Piți le-a intrat la inimă oltenilor este simplu: de 15 ani, câți au trecut de când tehnicianul și-a încheiat precedentul mandat în Bănie, Universitatea s-a zbătut în mediocritate, trăind cei mai negri ani din întreaga sa istorie.

ULTIMA „BĂTĂLIE" PENTRU TITLU

Ca și acum, în 1994 Pițurcă l-a înlocuit pe banca Științei pe Aurel Țicleanu și a plecat cu un puternic handicap, echipa având doar un punct după primele trei runde. Chiar și așa, Universitatea s-a bătut la titlu cu Steaua, practic pentru ultima dată în istorie. Meciul care a anulat șansele la titlu ale oltenilor s-a jucat în Ghencea. Steaua s-a impus cu 1-0 în etapa a 23-a și s-a distanțat decisiv în fața Științei. Sezonul memorabil al Universității a fost completat cu două victorii cu 1-0 în fața lui Dinamo, atât pe teren propriu, cât și în deplasare.

CATASTROFA POST-PIȚI

După acel sezon de vis, Universitatea a trăit coșmar după coșmar de 15 ani. De atunci, cele mai bune clasări ale oltenilor au fost două locuri 4, în sezoanele 1995-1996 și 2003-2004. De fiecare dată însă, Știința nu s-a

Linia de clasament a Universității la finalul sezonului 1994-1995

1. Steaua	34	23	8	3	72-25
2. Universitatea	34	21	5	8	83-40

LOTUL UNIVERSITĂȚII, SEZONUL 1994-1995

- Vodă, Arcanu
- Săndoi, Papură, Zamfir, Mitriță
- Stângă, Buia, S. Cristescu Gabi Popescu, A. Călin, R. Niculescu, Vasc
- Gane, Ungur, Craioveanu

Eu nu rămân acționar, alături de copiii mei. Pițurcă se va ocupa de tot, iar clubul va genera sigur fonduri, pentru că Universitatea e un brand puternic

Adrian Mititelu, patron Universitatea Craiova

SCANDAL / SUSPICIUNILE DE BLAT DE LA MECIUL TG. MUREȘ - DINAMO I-AU ÎNFURIAT PE ALB-ROȘII

Foto: Dan TĂUȚAN

„ABIA AM BANI DE SALARII, CUM SĂ CUMPĂR MECIURI?“

Ioan Andone a reacționat după ce mureșenii l-au dat afară pe Flavius Moldovan. Fundașul e acuzat că a făcut jocul „câinilor“

Andrei NOURESCU
andrei.nourescu@prosport.ro

Greșelile lui Flavius Moldovan din meciul FCM Tg. Mureș – Dinamo 2-6 au fost fatale pentru cariera de moment a fotbalistului.

La 34 de ani, jucătorul a fost dat afară după înfrângerea categorică, dar oficialii mureșeni au evitat să confirme explicit bănuielile pe care le-au avut asupra prestației lui Moldovan din acel meci. „Cel puțin trei goluri au fost primite doar din vina lui Moldovan. Este liber să-și caute echipă“, a spus, tranșant, managerul general de la Tg. Mureș, Claudiu Maior.

Ioan Man, președintele ardelenilor, a confirmat însă suspiciunile de blat. „Sunt foarte multe zvonuri legate de Moldovan, că ar fi fost lucruri necurate acolo, în meciul cu Dinamo, dar nu vreau să intru în detalii. Cine nu joacă este liber să plece, indiferent de nume“, a spus Man, punând paie pe foc.

ANDONE: „E O TÂMPENIE!“

Declarația președintelui mureșenilor a produs iritație în „Ștefan cel Mare“. Contactat de ProSport, **Ioan Andone (foto)** s-a arătat extrem de deranjat de suspiciunile mureșenilor. „E cea mai mare tâmpenie pe care pot s-o aud. La cum stăm noi cu banii, că abia avem de salarii, numai bani de dat la alții n-am avea. Dar, oricum, noi aveam nevoie de așa ceva? N-ați văzut meciul? Șefii ăia de la Mureș văd că acum câteva săptămâni îl lăudau pe Moldovan, acum îl dau afară... E problema lor, dar să nu arunce cu asemenea acuzații și suspiciuni asupra noastră“, a spus, nervos, Andone.

Aflat încă la Tg. Mureș, Flavius Moldovan a preferat să nu vorbească despre acest subiect. Mâhnit după acuzațiile care i se aduc, el urmează să-și rezilieze contractul în cursul zilei de azi. Fotbalistul s-ar fi confesat amicilor că nu se astepta ca șefii să caute astfel de motive, să justifice în acel mod înfrângerea categorică cu Dinamo.

Rugat să comenteze subiectul, antrenorul mureșenilor, Adrian Falub, a confirmat despărțirea de Moldovan. „Flavius a făcut un meci foarte prost, iar conducerea clubului a decis să renunțe la el, nu mai era util echipei. Dar alt motiv nu știu să fie“, a declarat Falub, care a fost coleg de echipă cu Moldovan în 2002, la FC Național. ■

3
meciuri
a jucat Flavius Moldovan la echipa națională, în 2004, cu Macedonia, Cehia și Armenia, toate sub comanda lui Puiu Iordănescu

Sunt foarte multe zvonuri legate de Moldovan, că ar fi fost lucruri necurate acolo, în meciul cu Dinamo, dar nu vreau să intru în detalii

Ioan Man, președinte FCM Tg. Mureș

Îl apreciam mult pe Falub, pe care am vrut să-l iau și la Brașov, dar a spus că nu-l mai vrea ca arbitru pe Kovacs după 2-6, în loc să ne vorbească de Flavius Moldovan. M-a dezamăgit

Dinu Gheorghe, președinte Rapid

OLTENI VISEAZĂ DEJA LA LIGA CAMPIONILOR

TITLU CU PIȚI PE BANCĂ

final pe doi, cea mai bună poziție din ultimii 15 ani

83
de goluri
a marcat Universitatea în sezonul 1994-1995, având cel mai bun atac din Liga I

implicat efectiv în lupta pentru titlu, terminând sezonul la mare distanță față de campioană. Cel mai adesea în ultimii 15 ani, Universitatea a încheiat la mijlocul clasamentului, dar și în subsolul lui de câteva ori, totul culminând cu retrogradarea din 2005.

VINE ȘI CU BANI?

Surpriza sosirii lui Victor Pițurcă în Bănie este cu atât mai mare cu cât Adrian Mititelu nu deține banii necesari pentru a acoperi bugetul solicitat de tehnician. Nu puține voci susțin însă că Victor Pițurcă va veni în Bănie nu numai cu staff, ci și cu banii care să scoată clubul din criză. Primul care a lansat această ipoteză a fost Sorin Cîrțu, iar afirmațiile acestuia sunt întărite acum și de fostul antrenor, Aurel Țicleanu. „Piți cred că a venit cu oameni cu bani. Dacă Adrian Mititelu discuta și cu mine despre problemele financiare, poate îl ajutam și eu, pentru că și eu cunosc niște oameni cu bani, care ar fi vrut să investească. Puteam să-l ajut și eu, sunt și eu cineva în țara asta. Nu am știut că problemele economice sunt atât de grave. Repet, puteam să ajut“, a spus Țicleanu la GTV. ■

A AVUT O RELAȚIE CONTROVERSATĂ

Flavius Moldovan (foto) a avut, în perioada în care juca la FC Național, o relație de scurtă durată cu Kinga, actuala logodnică a rapidistului Marius Constantin. Presa a scris că în urma relației ar fi rezultat și un băiețel, Thomas, care acum are șapte ani și este crescut de Marius Constantin, dar Moldovan a negat că ar fi tatăl micuțului. „El nu e fiul meu. Relația pe care am avut-o cu Kinga a durat două-trei luni. A fost doar ceva de scurtă durată, ca între doi tineri. Nu știu cine este tatăl, dar în niciun caz nu sunt eu“, a mai spus Moldovan pentru Click.

LIGA I

www.prosport.ro

CUPA ROMÂNIEI
TURUL IV
www.liga2.ro

Cupa României la fotbal a programat ieri partidele din turul IV. Rezultate:

Petrotub - **Ceahlăul**	**1-2**
Vulpe (24) / Bălţoi (41), Bădescu (89)	
Brazi - Gloria Buzău	**4-1**
Arnăutu (22, 25), Em. Popa (45), Toporan (80) / C. Puşcă (47)	
Conpet - **Petrolul**	**0-2**
Frâncu (16), Bozga (49)	
FC Argeş - CS Mioveni	**2-1**
Ivănică (35, 37) / Coşereanu (9)	
Simeria - **Alba Iulia**	**1-2** d.p.
Pepenar (80) / Mureşan (73, 96)	
ACS Berceni – Farul	**6-0**
Fâşie (43), Carr (45), Mocanu (51, 52), Vlaciu (60 – autog.), Nic (83)	
Callatis - **Viitorul C-ţa**	**0-2**
Cristocea (46), Chiţu (57)	
Săgeata Năvodari – **Tulcea**	**1-2**
Postelnicu (30) / Goşa (5, 76)	
Steaua II - **FC Snagov**	**2-3**
Năstăsie (10), Lazăr (55 – pen.) / V. Dinu (3, 30, 42)	
Rapid Sv. - FC Botoşani	**8-7** d.p.
Plămadă (59), Şuleru (105, 120) / Vaşvari (90+3), Spiridon (112), Boroştean (116)	
CS Panciu – **Dun. Galaţi**	**4-5** d.l.d.
Bîra (58) / Munteanu (38)	
Slobozia - CF Brăila	**3-2**
Toma (15), V. Gheorghe (73 – pen.), M. Tudor (85) / Oprea (55), Bucă (90 – pen.)	
Domneşti - **CS Otopeni**	**5-6** d.l.d.
D. Marin (60, 85) / Drăghici (7), Fl. Manea (49)	
FC Voluntari - **Chiajna**	**0-2**
Trică (13), S. Pană (34)	
Rapid II - **Astra Giurgiu**	**0-1**
Kakalov (37)	
Rec. Stoicăneşti - **Juventus**	**1-4**
Zorzoliu (69) / Zaharia (30), A. Creţu (37, 54), Călinţaru (73)	
FC Podari - **Gaz M. Craiova**	**0-3**
Neacşa (27), Trifu (45+2), Niţă (84)	
Damila Măciuca - CSM Rm. Vâlcea	**6-0**
Pârvulescu (14), Voicu (19, 26), Chebar (38), Popescu (62), Munteanu (79)	
Min. Mătăsari – **Min. Lupeni**	**0-1**
R. Cristian (85)	
Reghin - **Voinţa Sibiu**	**0-2**
R. Neguţ (30), Szabo (85)	
FC Hunedoara – Turda	**8-0**
Velencz (12, 15, 33), Şandor (39), Corbea (75), Barbulovici (82), Corobea (89), Doroi (90)	
FC Timişoara II - **ACU Arad**	**0-1**
Bundea (17)	
Luceafărul - **FC Silvania**	**0-1**
Petcuţ (33)	

FCM Bacău - Poli Iaşi nu s-a disputat, deoarece Poli nu mai există.

Slatina - Curtea de Argeş nu s-a disputat, deoarece Curtea de Argeş nu mai există.

Tg. Lăpuş- FC Baia Mare nu s-a disputat, de oarece FC Baia Mare nu mai există.

Gloria Arad - UTA nu s-a disputat, deoarece UTA a preluat locul Fortunei Covaci, care a fost eliminată în turul anterior.

Luceafărul II Oradea - FC Bihor a fost amânat pe 31 august, deoarece Sănătatea a depus o contestaţie de joc împotriva Luceafărului, orădenii fiind acuzaţi că au utilizat un jucător suspendat.

Echipele subliniate s-au calificat în turul V.

TRANSFER / RAPID ESTE APROPE SĂ-L READUCĂ DE LA UNIREA URZICENI PE FOSTUL CĂPITAN

DIN NOU ACASĂ

Copos este încântat de o eventuală revenire a lui Vasile Maftei în Giuleşti

Victor STOICESCU
victor.stoicescu@prosport.ro

Alex AMIRONOAIE
alex.amironoaie@prosport.ro

După ce în vara trecută a fost vândut la Unirea Urziceni pentru 400.000 de euro, Vasile Maftei este aproape să revină în Giuleşti.

Rapidiştii vor să transfere cel puţin un jucător de la vicecampioana României, iar principala ţintă este fostul căpitan din Grant, Vasile Maftei. Giuleştenii caută un jucător de bandă dreaptă după ce au renunţat la Gustavo Veronezi, care şi-a reziliat contractul şi a plecat în Grecia la Kerkyra. Fundaşul vicecampioanei este una dintre ţintele lui Dinu Gheorghe, care speră că prin venirea acestuia să aducă un plus de valoare în cadrul lotului şi să refacă atmosfera din timpul lui Răzvan Lucescu. De asemenea, şi patronul „feroviarilor“, George Copos, ar fi încântat de reîntoarcerea lui Maftei în Giuleşti, după un an petrecut la Urziceni. „Maftei este un jucător interesant, ar fi bun pentru noi, dar transferurile sunt făcute de domnul Dinu Gheorghe. Dacă se încadrează în buget, sper să-l convingă să revină“, a declarat finanţatorul giuleştenilor.

„NICIODATĂ LA DINAMO ŞI STEAUA“

Transferul se poate realiza în zilele următoare, mai ales că fotbalistul a declarat că este rapidist şi niciodată nu va juca la una dintre rivalele grupării „feroviare“. „Niciodată nu voi putea să joc la Dinamo sau la Steaua, iar dacă mă voi duce vreodată la una dintre ele, îi voi dezamăgi pe cei care au avut încredere în mine. Am fost crescut în spiritul Rapidului, sunt rapidist şi acolo am trăit nişte momente unice“, a declarat fundaşul ialomiţenilor.

211 meciuri a jucat Maftei pentru Rapid în zece ani

9 goluri a marcat Maftei pentru giuleşteni

Foto: Dan TĂUŢAN

VOR PRIMUL SUCCES PE TERENUL LUI GAZ METAN

Rapid nu a câştigat niciodată în deplasare cu Mediaşul. Şumudică cere şase puncte din următoarele două jocuri, primul cu revelaţia campionatului, al doilea cu CFR

Victor STOICESCU
victor.stoicescu@prosport.ro

Rapidiştii merg vineri la Sibiu cu un singur scop: să obţină prima victorie împotriva lui Gaz Metan Mediaş în deplasare.

2 puncte a obţinut Rapid în cele trei deplasări de la Mediaş

Anul trecut, echipa lui Pustai a reuşit să termine la egalitate, 0-0, iar elevii lui Ioan Andone au pierdut două puncte importante, care au făcut, în final, ca Rapidul să rămână pentru al doilea an consecutiv în afara Europei.

Şumudică speră ca, vineri, elevii săi să bifeze prima victorie împotriva Gazului pe terenul acesteia. Până acum, cele două echipe s-au întâlnit de trei ori la Mediaş, giuleştenii nereuşind să câştige vreun joc: au pierdut unul, iar două s-au terminat la egalitate. Marius Şumudică îşi doreşte foarte mult să câştige cu echipa pregătită de Cristi Pustai pentru a se menţine în plasa lui Dinamo, care ocupă primul loc. De asemenea, Şumudică şi-a propus să obţină maximum de puncte din următoarele două partide, cu Gaz Metan la Sibiu şi cu CFR Cluj în Giuleşti. Pentru confruntarea cu Mediaşul, „feroviarii“ au toţi jucătorii disponibili, mai puţin Cesinha, care încă nu este apt, după accidentarea suferită în etapa a doua la Urziceni.

CFR / CIPRIAN DEAC SIMTE CĂ VA PLECA DIN GRUIA DUPĂ MECIURILE DIN LIGA CAMPIONILOR

DEAC, SCOS LA VÂNZARE DE CFR

Paszkany cere trei milioane de euro pentru unul din cei mai în formă jucători ai campioanei

Cristian CUCOLAŞ
cristian.cucolas@prosport.ro

Înlocuitorul lui Mutu în start de preliminarii cu Albania (3 septembrie) şi Belarus (7 septembrie), Ciprian Deac e vânat de echipe din Bundesliga şi Il Calcio. „Trei milioane poate fi un preţ corect!", susţine patronul Paszkany.

Ciprian Deac (24 ani) a fost printre puţinii remarcaţi în amicalul tricolorilor din Turcia (0-2). Astfel, selecţionerul Lucescu jr gândeşte primele două meciuri din preliminariile Euro 2012 cu mijlocaşul CFR-ului pe postul lui Mutu. Jucătorul revitalizat de Mandorlini e, totodată, din ce în ce mai aproape de un transfer în străinătate, Germania şi Italia fiind variantele sale pentru viitorul mercato. „Acum nu avem ofertă pentru el la club, am citit şi eu că ar fi monitorizat de Schalke. Dă trei milioane pe el?! OK, atunci ne strângem mâna şi îi urăm mult succes la noua echipă", declară patronul Paszkany despre unul dintre oamenii de bază ai lui Mandorlini din acest sezon.

„SĂ NE REDRESĂM ÎN CAMPIONAT"

Deac spune că încă nu-i stă gândul la un transfer afară, cel puţin pentru moment. „Vine Liga, trebuie să redresăm situaţia din campionat. Aceasta este prioritatea mea acum. Pe viitor însă, cine ştie, totul depinde de club. Nu aş putea refuza un eventual transfer la o echipă de top din Europa!", crede Deac, care e de cinci ani în lotul campioanei. Fotbalistul e unul dintre cei trei „ceferişti" care au bifat toate cele şase jocuri ale campioanei în acest sezon, alături de Culio şi Nuno Claro.

RECOMPENSĂ
Evoluţiile bune de la CFR l-au readus pe Ciprian Deac în prim-plan şi la echipa naţională
Foto: Dan TĂUŢAN

5
selecţii
are Deac la naţională, pentru care a debutat pe 3 martie 2010

13
zile
au trecut de când Burcă a semnat cu Poli

30
de ani
a împlinit Ovidiu Burcă în martie

Foto: Szasz ISTVAN

MANCHESTER CITY - POLI TIMIŞOARA / MÂINE, ORA 21:45, DIGI SPORT (ÎN TUR: 1-0)

BURCĂ IN THE CITY

Fundaşul are şanse mari să debuteze mâine pentru Poli

Radu FAUR
radu.faur@prosport.ro

Accidentarea lui Cisovsky îi încurcă planurile antrenorului Petrovic, dar conducătorii clubului au fost precauţi şi au pregătit un plan B în vederea meciului retur cu City: Burcă titular!

Patronul lui Poli, Marian Iancu, nu s-a arătat deloc îngrijorat de şubrezimea apărării şi a dezvăluit ieri surpriza pe care timişorenii le-au pregătit-o englezilor. „Se întâmplă în fotbal să apară accidentări. De aceea l-am adus pe Burcă. Va exista o surpriză în formula de start. Nu va fi o surpriză mare pentru cei care cunosc lotul nostru", a declarat Iancu. Posibilitatea ca Ovidiu Burcă să debuteze pentru Timişoara tocmai la Manchester a fost confirmată de team-managerul Daniel Stanciu. „Înainte de play-off, am trimis la UEFA o altă listă cu jucători, diferită de cea pentru meciul cu MyPa. Pe acea listă era şi Parks, dar, după ce Burcă a semnat, am reuşit să îl introducem pe el în lot în locul lui Parks", a afirmat Stanciu, care a plecat înaintea echipei în Anglia, iar luni a urmărit pe viu meciul Manchester City – Liverpool (3-0).

Burcă a semnat cu Poli în urmă cu aproape două săptămâni, dar nu a debutat încă pentru alb-violeţi deoarece avea nevoie de timp pentru a se pune la punct cu pregătirea fizică.

VÂRF PENTRU LIGĂ

Atacantul brazilian Anselmo semnează mâine pe cinci ani cu CFR

Cristian CUCOLAŞ
cristian.cucolas@prosport.ro

Vârful brazilian Ramon Anselmo (22 ani, foto), ultima dată la Cruzeiro, ia azi primul contact cu CFR. Paszkany vrea să aducă pentru Ligă încă un vârf şi pe De Zerbi.

Ramon Anselmo ajunge astăzi la Cluj, fiind al optulea transfer al CFR-ului pentru Ligă şi supremaţia în campionat. Fotbalistul nu va avea probleme de adaptare la CFR. Conaţionalul Rafael Bastos îl ştie bine, cei doi fiind colegi la Bahia în sezonul 2006-2007. „Sigur va aduce un plus echipei. E un atacant care munceşte mult, aleargă non-stop. Ştie jocul, e tot timpul în gura porţii şi ratează rar. Îl voi ajuta cu toate detaliile pentru a se adapta", e prezentarea lui Bastos făcută atacantului de 1,86 m.

Adus să acopere lipsa lui Kone şi a lui Bjelanovic, Anselmo e descris ca un fotbalist care ştie bine jocul colectiv. „Ajută mult echipa, nu e individualist. Sunt convins că se va adapta foarte repede la CFR", completează Bastos. 100.000 de euro e salariul pe care ardelenii îl pregătesc pentru fotbalistul care a evoluat ultima dată la Avia, în Brazilia, împrumutat de la Cruzeiro. CFR are un parteneriat începând din această vară cu clubul din Belo Horizonte, de unde l-a adus şi pe Edimar.

PUBLICITATE

Află doar din
BUSINESS magazin

- Unde merg banii dați pe țigări
- Care este valoarea afacerilor care se învârt sub soare

Din 23 august

ENGLEZII AU CUCERIT ASIA!

Suma pe care cluburile din Anglia o încasează din vânzarea drepturilor TV în străinătate ajunge la 581 de milioane de euro anual, de aproape patru ori mai mult decât câștigă Spania din aceeași afacere. Turneele organizate în Asia timp de mai bine de zece ani de marile cluburi din Anglia au dat roade: meciurile din Premier League sunt la mare căutare pe continentul galben. Cea mai mare parte din banii pe care echipele englezești îi încasează din drepturi TV vine din Asia. Spania, care se chinuiește de trei ani să cucerească piața din Asia, vine încet din urmă: cantonamentele Barcelonei și ale Realului în China sau Japonia nu le-au adus spaniolilor foarte mulți fani. În Primera Division ajung doar 160 de milioane de euro din vânzarea drepturilor TV în străinătate.

VENITURI DIN VÂNZAREA DREPTURILOR TV ÎN STRĂINĂTATE

CAMPIONAT	CÂȘTIG
Premier League	581 milioane euro
La Liga	160 milioane euro
Serie A	74 milioane euro
1.Bundesliga	42 milioane euro
Ligue 1	31 milioane euro

Carlos Tevez (foto, în albastru) a fost eroul „cetățenilor" în partida cu Liverpool. Argentinianul a reușit „dubla"

Mario Balotteli, autorul golului din meciul de la Timișoara, este accidentat și nu va juca joi în Europa League împotriva bănățenilor

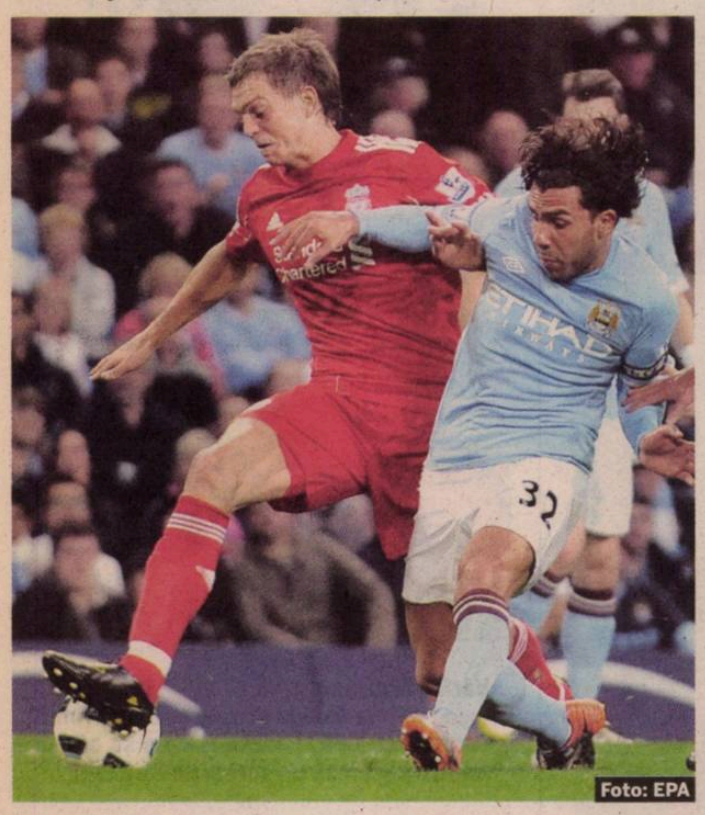
Foto: EPA

„CITY IA TITLUL!"

Mourinho consideră că Manchester City este cea mai puternică echipă din Anglia

Irina MANDREȘ
irina.mandres@prosport.ro

Jose Mourinho a analizat echipele care se bat la titlu în Premier League. Concluzia? Manchester City, adversara Timișoarei de joi din Europa League, este favorită.

Șeicul Mansour, patronul lui Manchester City, a investit 1,5 miliarde de euro până acum în echipă, însă în sezoanele trecute rezultatele au întârziat să apară. Luni, „cetățenii" au făcut instrucție cu Liverpool, scor 3-0 în etapa a doua din Anglia, semn că eforturile financiare încep să dea roade. Echipa antrenată de Mancini l-a impresionat și pe Jose Mourinho, care a făcut o analiză succintă a campionatului englez.

„BIG FOUR NU MAI EXISTĂ"

„City este cea mai puternică echipă! Are cele mai mari șanse la titlu. Forța financiară de care beneficiază se va vedea pe teren de acum înainte". Antrenorul portughez consideră că Liverpool și Arsenal nu mai sunt echipe de top în Anglia: „Big Four nu mai există! Arsenal și Liverpool nu mai contează! Lupta se dă între Manchester City, United și Chelsea". ■

SHOW / ÎN PRIMELE DOUĂ ETAPE S-AU ÎNREGISTRAT PATRU REZULTATE DE 6-0

PLOUĂ ÎN ANGLIA. CU GOLURI!

Campionatul din Albion a început în forță: s-a marcat de 64 de ori în 20 de meciuri, record pentru Premier League

REZULTATE DE 6-0 DIN PREMIER LEAGUE (din 1992 până azi)

02.03.1993	Sheffield Utd – Tottenham
28.10.1995	Liverpool – Man. City
25.02.1996	Bolton – Man. United
24.08.1997	Barnsley – Chelsea
10.01.1998	West Ham – Barnsley
08.05.1999	Everton – West Ham
05.09.2000	Man. United – Bradford
09.02.2002	Ipswich – Liverpool
26.04.2003	West Brom – Liverpool
15.05.2005	Fulham – Norwich
01.01.2007	Reading – West Ham
01.09.2007	Liverpool – Derby
27.10.2007	Chelsea – Man. City
12.01.2008	Man. United – Newcastle
12. 04.2008	Derby – Aston Villa
21.09.2008	Man. City – Portsmouth
14.08.2010	Chelsea – West Brom
21.08.2010	Arsenal – Blackpool
21.08.2010	Wigan – Chelsea
22.08.2010	Newcastle – Aston Villa

3,2
goluri pe meci
s-au marcat în primele două etape din Anglia

Foto: AFP

Irina MANDREȘ
irina.mandres@prosport.ro

Fotbalul din Anglia se anunță mult mai spectaculos în sezonul 2010-2011 decât a fost până acum. După numai două etape s-au marcat 64 de goluri, record istoric în Premier League!

Despre Premier League se spunea că, deși este cel mai puternic campionat din lume, nu este la fel de spectaculos precum cel din Spania, unde se marchează mai mult. Startul sezonului din Anglia a demolat această ipoteză.

CELE MAI MULTE GOLURI MARCATE ÎN PRIMELE DOUĂ ETAPE DIN ANGLIA

SEZON	GOLURI
1995-1996	*65
2010-2011	64
2003-2004	63
2004-2005	59
2000-2001	57
2008-2009	55
1992-1993	*55
2006-2007	53
1997-1998	53
2002-2003	51

*În sezoanele 1995-1996 și 1992-1993, în Premier League erau 22 de echipe.

Chelsea a început cum nu se poate mai bine lupta pentru un nou titlu în Premier League: a câștigat cu 6-0 în primele două etape, cu West Brom și Wigan. Arsenal (cu Blackpool) și Newcastle (cu Aston Villa) au obținut și ele victorii la același scor. Succesele acestor echipe superofensive au contribuit la stabilirea unui record în Premier League: 64 de goluri marcate după primele două etape. Doar în sezonul 1994-1995 s-au înregistrat 65 de reușite după două etape, însă atunci, în Premier League erau 22 de echipe și, implicit, un meci în plus pe etapă.

6-0, CA LA WIMBLEDON!

„După atâtea rezultate de 6-0 avem impresia că Premier League s-a mutat pe Wimbledon", a scris ieri celebra revistă de fotbal FourFourTwo.

Ziariștii englezi au motive să fie surprinși după primele două etape: s-au înregistrat patru rezultate de 6-0, scor de tenis. Interesant este faptul că din 1992, de când s-a reorganizat campionatul în noul format, până azi există în total doar 20 de rezulatate de 6-0, patru fiind cele din ultimele două weekenduri. ■

ABONEAZĂ-TE LA PROSPORT!
★ „CUMPĂR PROSPORT" PRIN SMS LA 7533 (7€ fără tva) / 1 LUNĂ
★ ONLINE: WWW.PROSPORT.RO (VISA / MASTERCARD / VISA ELECTRON SAU MAESTRO)
★ PRIN ORDIN DE PLATĂ SAU MANDAT POȘTAL (vezi talonul »)

Contravaloarea abonamentului se poate achita prin ordin de plată la orice bancă sau prin mandat poștal la orice oficiu poștal, în contul Publimedia International - RO76INGB0001000180258927 deschis la ING Bank, sector 1, CIF RO 12530043. Prețul include TVA și taxele de distribuție. Publimedia International își asumă responsabilitatea trimiterii abonamentului către dumneavoastră. Eventualele erori în distribuție nu cad în sarcina noastră, dar trebuie semnalate imediat pe adresa abonamente@mpg.ro.

NUME ȘI PRENUME
ADRESA
TEL/FAX EMAIL

■ ProSport 1 lună 26 RON ■ ProSport 3 luni 75 RON ■ ProSport 6 luni 145 RON ■ ProSport 12 luni 285 RON ■ ProSport și Gândul 1 lună 40 RON

Completează talonul de mai sus, decupează-l și trimite-l împreună cu dovada plății pe adresa: Str. Aurel Vlaicu, nr. 62-64 - Departament Abonamente; prin fax: 0318.256.243 sau prin email: abonamente@mpg.ro. Abonamentele plătite până în data de 20 a lunii în curs, vor fi distribuite cu 1 a lunii următoare
■ Nu sunt de acord ca datele mele personale să fie incluse în baza de date cu cititorii produselor editate de Publimedia International, conform Legii 677/2001.

Monica Mint, prostituata lui Crouch, s-a culcat cu mai mulți jucători de la Real Madrid

„PROȘTI ȘI URÂȚI!“

Edwin ROSCH
edwin.rosch@prosport.ro

Monica Mint, prostituata care a devenit faimoasă după o noapte petrecută cu Peter Crouch, a spus că a întreținut relații sexuale cu mulți jucători de la Real.

Monica Mint a dezvăluit că a întreținut relații sexuale cu mai mulți jucători ai Realului, că aceștia au tratat-o în ultimul hal și nu i-au oferit câți bani a cerut. „Sunt niște staruri care își dau aere, nu s-au purtat frumos cu mine, iar eu nu am vrut decât să le iau banii și să plec cât mai repede. Sunt niște proști și niște urâți“, a spus prostituata în vârstă de 19 ani. „M-au căutat și acasă, au vrut să aibă relații sexuale cu mine și cu încă două prietene, dar ei ofereau tot o mie de euro, cât le ceream eu singură“, a mai spus Mint, care se consideră o prostituată de ocazie, pentru că se culcă doar cu cine îi convine.

PUBLICITATE

Află doar din
BUSINESS magazin

- A început cucerirea Moldovei?
- Ce efect are asupra mediului de afaceri conflictul dintre Israel și Turcia

Din 23 august

PORTARUL CLOVN

Pablo Aurrecochea, goalkeeperul lui Guarani, se îmbracă numai cu tricouri create de soția sa

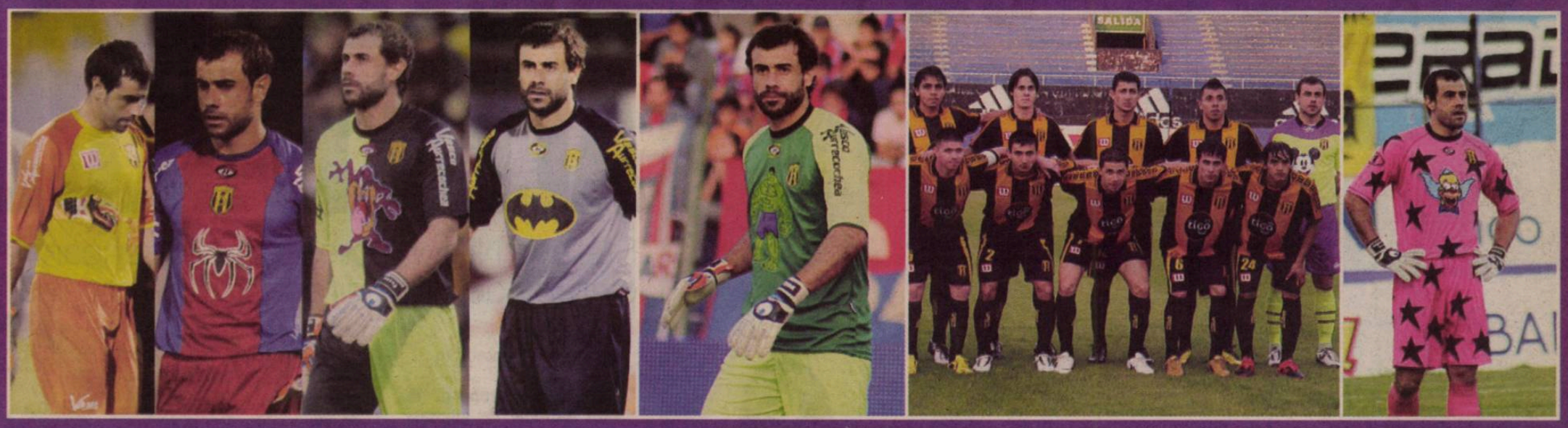

Robert VĂTAFU
robert.vatafu@prosport.ro

Pablo Aurrecochea, portarul echipei Guarani, din Paraguay, face senzație la fiecare meci. Uruguayanul poartă tricouri pe care sunt imprimate personaje din desene animate!

Moda portarilor trăsniți continuă. Dacă Jorge Campos s-a făcut cunoscut prin culorile vii ale echipamentelor pe care le purta, Higuita prin intervențiile acrobatice și prin ieșirile hazardate din poartă, iar Chilavert și Ceni prin golurile marcate, Aurrecochea a ales o altă metodă de a se face remarcat. La fiecare meci, goalkeeperul în vârstă de 29 de ani poartă tricouri imprimate cu personaje din desene animate. Jucătorul lui Guarani a fost, pe rând, Pantera roz, Batman, Superman, Homer Simpson, Garfield, Popeye, Tom și Jerry, Spiderman, Mickey Mouse. Și lista poate continua, pentru că Aurrecochea nu poartă același tricou de două ori! „A fost ideea soției mele. Ea este creatoarea echipamentelor mele. La fiecare meci are grijă să vină cu o idee nouă. Avem multe opțiuni și lumea apreciază asta. Spectatorii așteaptă mereu să intru pe teren, pentru a vedea noua creație“, povestește portarul.

Până acum, Aurrecochea a avut o singură problemă cu echipamentele sale. Pe 22 mai, anul acesta, la un meci contra lui Cerro Porteno, a vrut să intre pe teren avându-l desenat pe piept pe Mickey Mouse (foto mic), însă a fost „interzis“ de gazde. Motivul: culorile de pe tricou erau aceleași ca ale Olimpiei, rivala de moarte a lui Cerro Porteno. „Noroc că am multe echipamente, altfel trebuia să îmbrac altul pe care l-am mai purtat“, a spus atunci Aurrecochea.

„NU-MI AMINTESC DECÂT TARGA ȘI PENALTY-UL“

În 2004, când era legitimat la echipa argentiniană Talleres de Remedios de Escalada, Aurrecochea a trecut printr-o experiență neplăcută, care era să-l coste viața. Într-un meci contra lui Social Espanol, uruguayanul a fost lovit dur la cap de un atacant advers, însă s-a ridicat repede și a continuat jocul. În următoarele 15 minute a primit două goluri, unul din penalty, iar medicii au observat că portarul nu e în apele lui. A fost transportat imediat la spital, unde a primit îngrijiri medicale, iar peste câteva zile a declarat: „Nu-mi amintesc nimic. Decât targa și penalty-ul! Doctorul mi-a spus că am jucat din instinct“. ■

LIGA CAMPIONILOR • PLAY-OFF (RETUR)

ASEARĂ

Sheriff Tiraspol – FC Basel 0-3 (în tur, 0-1)
(Streller 74, Frei 80 și 87)

Hapoel Tel Aviv - RB Salzburg 1-1 (în tur, 3-2)
(Zahabi 90 / Douglas 42 - aut.)

Sevilla – Braga 3-4 (în tur, 0-1)
(Luis Fabiano 60, Navas 84, Kanoute 90+2 / Matheus 31, Lima 58, 85 și 90)

★ **FC Basel, Hapoel Tel Aviv și Sporting Braga s-au calificat în grupe.**

★ Partidele Anderlecht - Partizan Belgrad (în tur, 2-2) și Sampdoria - Werder Bremen (în tur, 1-3) s-au terminat după închiderea ediției.

AZI (ORA 21:45)

Ajax Amsterdam - Dinamo Kiev (în tur, 1-1)
(DOLCE SPORT)
Auxerre - Zenit St. Petersburg (în tur, 0-1)
FC Copenhaga – Rosenborg (în tur, 1-2)
Tottenham - Young Boys Berna (în tur, 2-3)
(TVR 1)
Zilina - Sparta Praga (în tur, 2-0)

Surpriza serii în Liga Campionilor a fost eliminarea Sevillei. Spaniolii nu au putut întoarce rezultatul de la Braga (0-1). Mai mult, Sevilla a fost învinsă și acasă.

EUROPA LEAGUE • PLAY-OFF (RETUR)

Anorthosis – ȚSKA Moscova 1-2 (în tur, 0-4)
(Cafu 76 / Doumbia 85, M. Gonzalez 89)

★ **ȚSKA Moscova s-a calificat în grupe.**

ȚSKA Moscova este prima echipă calificată în grupele Europa League, acolo unde Atletico Madrid are deja locul asigurat, în calitate de deținătoare a trofeului.

SPECTACOL

BARCELONA – AC MILAN, ÎN DIRECT PE SPORT.RO

Sport.ro transmite diseară, în direct de la ora 20:45, meciul dintre FC Barcelona și AC Milan, contând pentru Trofeul Joan Gamper. Spaniolii sunt favoriți clari ai acestei partide, victoria lor fiind cotată cu 1,45 la Stanleybet, în timp ce succesul italienilor are cotă 6,50. Deținătoarea trofeului este Manchester City, care anul trecut a învins-o cu 1-0 pe Barcelona.

CONTRACT

MITEA ȘI-A GĂSIT ECHIPĂ: IONIKOS NIKEA

În sfârșit, Mitea și-a găsit echipă! După ce a refuzat mai multe formații din Liga I, printre care și Universitatea Craiova, pe motivul că este un club prea mic pentru el, fostul jucător al lui Dinamo a semnat ieri cu Ionikos. Asta în ciuda faptului că grecii evoluează în divizia secundă, iar sezonul trecut au fost foarte aproape de retrogradare!

PROGRAM TV

ASTĂZI

20:05 / DIRECT
SPORT.RO
Informația

20:45 / DIRECT
SPORT.RO
Fotbal, Trofeul Gamper: FC Barcelona - AC Milan

21:45 / DIRECT
DIGI SPORT
Fotbal feminin: Preliminarii CM, Franța – Serbia

21:45 / DIRECT
TVR 1
Liga Campionilor: Tottenham - Young Boys

21:45 / DIRECT
SPORT 1
Fotbal: Cupa Carling

21:45 / DIRECT
DOLCE SPORT
Liga Campionilor: Ajax - Dinamo Kiev

ProSport nu-și asumă răspunderea pentru eventualele schimbări operate între timp în program

VICTOR(IE) FĂRĂ ÎNJURĂTURI

După meciul de pomină de la Wimbledon, Hănescu şi-a luat revanşa în faţa germanului Daniel Brands (6-3, 6-4)

Mirela BASESCU
mirela.basescu@prosport.ro

Victor Hănescu (foto, 54 ATP) a urcat în optimile turneului de la New Haven, după ce a trecut, ieri, în turul secund, la finalul unui meci de 72 de minute, de germanul Daniel Brands, cu 6-3, 6-4. Într-un climat de linişte, relaxant, fără suporteri turbulenţi de această dată.

Românul şi-a luat astfel revanşa în faţa neamţului care seamănă perfect cu Gabi Tamaş, după ce, în urmă cu două luni, în turul al treilea la Wimbledon abandonase în decisiv la scorul de 6-7, 6-7, 7-6, 6-3, 3-0, jignit de câţiva spectatori, pe care apoi i-a înjurat şi scuipat. Atunci, pentru gestul său, elevul lui Firicel Tomai a fost sancţionat cu o amendă de 15.000 de dolari.

PENTRU A TREIA OARĂ ÎN OPTIMI LA NEW HAVEN

Partida de ieri de pe hard-ul american a fost câştigată fără emoţii de bucureştean, al cărui principal atu a fost un prim serviciu perfect, din care a şi punctat cinci aşi. În runda inaugurală, el a fructificat una din cele patru şanse de break şi a închis setul cu 6-3, în timp ce în partea secundă, profitând şi de dublele greşeli ale adversarului (cinci per total), a reuşit break-ul la 2-2, menţinându-şi apoi serviciul până la final, 6-4. Pentru a treia calificare consecutivă în optimi la New Haven, Hăne va primi 20 de puncte şi 10.060 de dolari. În optimi românul îl va întâlni pe cehul Radek Stepanek, care l-a învins pe al treilea favorit, chilianul Fernando Gonzales (6-2, 6-4). ■

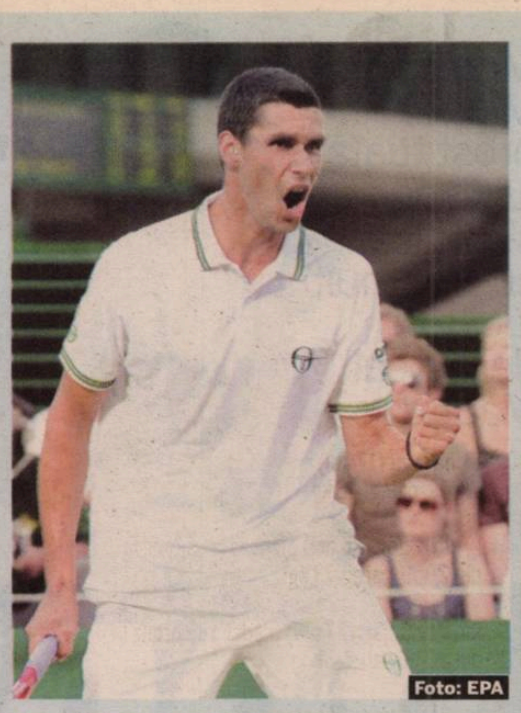
Foto: EPA

ALEXANDRA DULGHERU, VÂRF DE IERARHIE

Deşi încă nu şi-a găsit ritmul în sezonul de hard american, în care nu a reuşit să treacă de primul tur în cele trei turnee la care a participat, **Alexandra Dulgheru (foto)** ocupă în această săptămână cea mai înaltă poziţie din carieră în clasamentul WTA. Eleva lui Daniel Dobre a urcat două locuri şi se află acum pe 27.

AMBIŢIE *Retrasă din sportul de performanţă din cauza problemelor de la spate, Steliana Nistor va rămâne aproape de gimnastică din postura de antrenoare*
Foto: Cosmin MOŢEI

GIMNASTICĂ / DUBLA VICECAMPIOANĂ MONDIALĂ A AVUT LUNA TRECUTĂ O TENTATIVĂ DE REVENIRE LA LOTUL NAŢIONAL

STELIANA A ALES EXILUL

Steliana Nistor lucrează ca antrenoare la o grupă de viitori gimnaşti din Norvegia

Andru NENCIU
andru.nenciu@prosport.ro

Surpriză de proporţii în lotul naţional de gimnastică! Antrenorii Octavian Bellu şi Mariana Bitang au chemat-o luna trecută la Izvorani pe Steliana Nistor (retrasă după JO 2008 din cauza unor probleme medicale), dar sibianca de 20 de ani n-a rezistat decât o săptămână. Acum, Stela a emigrat în Norvegia.

Sportivii de valoare acceptă cu greu ieşirea definitivă din scenă. Unii dintre ei intră în „prelungiri" optând pentru evenimente de retragere – cazul lui Leonard Doroftei, sau a altor mari campioni – în timp ce alţii simt că încă mai deţin atuurile unor come-back-uri în forţă. De cele mai multe ori, tentativele de revenire se izbesc de limitele propriului organism, Cătălina Ponor sau Corina Ungureanu simţind prin toţi porii că dorinţa şi ambiţia nu pot bate durerile.

Reintrat sub zodia celebrului cuplu B&B, lotul naţional de la Izvorani şi-a redeschis porţile pentru o sportivă consacrată în era Nicolae Forminte! „Steliana a stat o săptămână la Izvorani şi a vrut să facă două aparate. N-a reuşit însă să mai rămână, din cauza problemelor la spate şi la mână, aceleaşi pentru care s-a şi lăsat", ne-a spus ieri **Steliana Dovlecel (foto)**, mama dublei vicecampioane mondiale.

21
de ani
va împlini Steliana Nistor pe 15 septembrie

Steliana a stat o săptămână la Izvorani şi a vrut să facă două aparate. N-a reuşit însă să mai rămână, din cauza problemelor la spate
Steliana Dovlecel, mama gimnastei

CONTRACT PE UN AN

Stela s-a întors acasă, la Sibiu, dar nu pentru mult timp, pentru că, între timp, îşi aranjase apele. „De două săptămâni, Steliana a plecat în Norvegia, dar nu ştiu exact cum se cheamă oraşul. Acolo antrenează o grupă de juniori şi are contract pe un an. A fost şi în luna aprilie, dar apoi s-a întors. Vorbesc cu ea pe internet, la telefon şi am grijă de iepuraşul ei, de aici, de acasă", conchide mama fostei sportive. O alegere menită să îi aducă liniştea şi poate, o mai mare apreciere, într-o ţară unde gloriile sportului au cu totul un alt statut. ■

PRO SPORT Fondat 1997; ISSN 1453-3707
Tirajul ProSport este certificat de Biroul Român de Audit al Tirajelor
Tipar: coprint
Telefon: 031.825.1028; Fax: 031.825.1036
www.coprint.ro
PubliMedia International

Redactor-şef:	Dan Filoti	Fotbal intern:	Iulian Vâlvoiu	Director publishing:	Cosmina Noaghea	Foto:	Marius Smădu
Redactori-şefi adjuncţi:	Florin Caramavrov, Lucian Lipovan, Matei Udrea	Reporteri speciali:	Alexandru Enciu	Director editorial:	Cristian Hostiuc	Producţie:	Rodica Ghenciu
		Ligi inferioare:	Daniel Remeş	Publisher:	Daniela Radu	Distribuţie:	Dan Apostolache
		Fotbal extern:	Robert Vătafu	Vânzări:	Nicoleta Nedea	Financiar:	Sorin Dinu
Responsabil de număr:	Andru Nenciu	Sporturi:	Andru Nenciu	Marketing:	Daniela Şerban	HR:	Elena Şerban
		Foto:	Alexandru Hojda	Cercetare:	Daniel Secarea	IT:	Bogdan Petre
		Art director:	Alexandru Popescu	Dezvoltare:	Simona Drăghici	Administrativ:	Sorin Cârciu
		Online:	Ciprian Poloni	Prelucrare imagine:	Iulian Popa		
		Organizare:	Sorin Toma				

Brand Manager:	Lucian Cotreanţi
PR & Events Manager:	Ana Gulie
Sales Coordinator:	Vlad Florea 0318 256 234
Sales Manager:	Luiza Dobre 0318 256 317
Sales Manager Clienti Directi:	Florin Pleşea 0318.256.232
Traffic manager:	Marina Ţărigrădeanu 0318.256.240

Redacţie: Bucureşti, Str. Aurel Vlaicu, nr. 62-64. Telefon: 031.825.7300; Fax: 031.825.7385; Abonamente: 0318.256.242/244/332, Fax:0318.256.243
Trimiteţi opiniile dumneavoastră la dialog@prosport.ro

ZDOB ŞI ZDUB

SPECIAL / VICTOR MIHALACHI, VALERIU CALANCEA SAU SERGIU URSU POT FI DESCHIZĂTORI DE DRUMURI ŞI PENTRU ALŢI SPORTIVI DE PESTE PRUT

THE BEST *Victor e omul momentului în sportul românesc*

Foto: Bogdan IORDACHE

LA CE DISCIPLINE S-AR PUTEA ÎNTĂRI ROMÂNIA?

HALTERE
Cristina Iovu (17 ani) triplă medaliată la CE din 2009, categ. 48 kg
JUDO
Marcel Trudov (26 ani) medaliat cu bronz la CE din 2009, categ. 73 kg
BOX
Veaceslav Gojan (27 ani) medalia de bronz la JO din 2008, categ. 51 kg
ATLETISM
Zalina Marghieva (22 ani) locul 5 la CE 2010, aruncarea ciocanului
Marina Marghieva (24 ani) locul 6 la CE 2010, aruncarea ciocanului
Ion Luchianov (29 ani) locul 4 la CE 2010, 3.000 metri obstacole
Olga Cristea (22 ani) campioană mondială de juniori în 2006, 800 metri
CICLISM
Alexandr Pliuschin (23 ani) participant în acest an în Turul Franţei
LUPTE LIBERE
Alexandru Burcă locul 5 la CM din 2009, categ. 74 kg

România a început să scoată campioni mondiali născuţi în Republica Moldova. O „formaţie“ cu sportivi de peste Prut vom avea şi la JO

Marius HUŢU
marius.hutu@prosport.ro

Andru NENCIU
andru.nenciu@prosport.ro

Moda „implanturilor" în sportul mondial pare să prindă şi în România. Născut în Republica Moldova, Victor Mihalachi, proaspăt dublu campion mondial pentru ţara noastră la kaiac-canoe, este cel mai bun exemplu. ProSport încearcă un exerciţiu de imaginaţie şi vă prezintă cum s-ar putea întări loturile olimpice pentru Londra 2012 sau Rio de Janeiro 2016 cu alţi sportivi promiţători născuţi peste Prut.

Urmând exemplul Franţei, care a naţionalizat competitori din Guadelupe, Senegal şi alte ţări care vorbesc aceeaşi limbă, Olandei, stat cu „lipici" la sportivi din Surinam, Germaniei şi altor naţiuni care au desfiinţat toate „graniţele" în materie de sport, România a început la rându-i să experimenteze. Victor Mihalachi este deja al doilea sportiv din Rep. Moldova care devine campion mondial pentru România. Primul a fost halterofilul Valeriu Calancea, adus de Nicu Vlad în ţară în 1999. „A venit într-un stagiu de pregătire la recomandarea unor prieteni şi mi-a sărit în ochi imediat. Din start mi-am spus că vreau să-l opresc. Am urmat toţi paşii pentru a-i obţine cetăţenia, totul a decurs normal, astfel că Valeriu Calancea a devenit dublu campion mondial pentru România", ne-a declarat Nicu Vlad, preşedintele FR de Haltere.

URSU ÎNTREGEŞTE CONTINGENTUL DE BASARABENI

Lotul olimpic al României are deja trei certitudini pentru Londra: Victor Mihalachi (kaiac-canoe), **Valeriu Calancea (haltere, foto sus)** şi **Sergiu Ursu (atletism, foto jos)**. Cu un aer de Dolph Lundgren, atletul Sergiu Ursu (64,74 m PB) întregeşte contingentul basarabenilor care poartă pe trening însemnele României. Cotat printre cei mai buni aruncători de disc ai Europei (loc 8 la ultimul CE), elevul lui Constantin Muşat poate fi una dintre surprizele României la următoarea Olimpiadă. „Acum un deceniu, mi-a sărit în ochi la Poiana Braşov şi era ataşat de sportivii români. I-am propus să vină şi l-am naturalizat în anul 2000. Cu ajutorul lui Dorin Arădăvoaicei şi Teodor Agachi l-am legitimat la SCM Bacău şi apoi a ajuns la Dinamo. E un sportiv extrem de valoros, are 30 de ani, o vârstă perfectă pentru aruncători", ne-a mărturisit federalul Dan Serafim. Interesant este că Sergiu (2,02 m şi 127 kg) a început atletismul cu săritura în înălţime!

Foto: MEDIAFAX

2
campioni mondiali a scos România cu sportivi născuţi în Republica Moldova

Fără ezitare, dacă am ocazia, voi mai aduce sportivi din Republica Moldova
Nicu Vlad, preşedintele FR de Haltere

Dacă n-ar fi avut probleme cu justiţia, basarabeanul Tolea Ciumac ar fi putut reprezenta România în competiţiile de lupte greco-romane

Foto: PROSPORT

CU SETE DE PERFORMANŢĂ

Şi cum primele experimente au dat roade, România ar putea continua să importe din Republica Moldova. Nicu Vlad ne-a dezvăluit şi motivul pentru care ar trebui să se ţină cont şi de sportivii de peste Prut: „Setea lor de performanţă este mai mare decât a sportivilor noştri. Şi copilul de la canoe (n.r. - Victor Mihalachi) a ştiut de la început ce vrea". ■

GOLF/DIVORŢUL LUI TIGER WOODS SCHIMBĂ CURSUL VALUTAR

Înţelegerea de divorţ, prin care Tiger Woods i-ar putea plăti până la 500 de milioane de dolari modelului suedez **Elin Nordegren (foto)**, s-ar putea afla la baza unei aprecieri a coroanei suedeze în raport cu moneda americană. Divorţul jucătorului de golf s-a încheiat luni, chiar în momentul în care coroana suedeză a început să se aprecieze faţă de dolar.

AUTO/ETAPĂ DE RALIU CU START DIN BUCUREŞTI

Raliul Ţara Bârsei, a 6-a etapă a CNR, va porni în acest an cu o probă superspecială în Bucureşti. Raliul va începe vineri, la ora 13:00, în parcarea Băneasa Shopping City, cu curse demonstrative la care va fi prezent şi fostul dinamovist Fl. Petre. Proba specială va începe la ora 19:00. Raliul va continua sâmbătă, pe macadam, cu alte şapte probe speciale la Azuga, Predeal şi Săcele.

BOX/ GHEORGHE FIAT A ÎNCETAT DIN VIAŢĂ

Fostul boxer Gheorghe Fiat, medaliat cu bronz la Jocurile Olimpice din 1952, de la Helsinki, a încetat din viaţă, duminică, la vârsta de 81 de ani. Născut pe 14 ianuarie 1929, la Reşiţa, Gheorghe Fiat a activat ca sportiv şi antrenor în cadrului CSA Steaua Bucureşti şi a fost medaliat cu bronz, la categoria 60 kg, la a XV-a ediţie a Jocurilor Olimpice, din 1952.

HANDBAL/OBSERVATORI LA CERERE ŞI ÎN NOUL SEZON

FRH a decis ieri, în şedinţa Consiliului de Administraţie, ca în sezonul 2010-2011, meciurile din Liga Naţională să aibă observatori doar la cererea cluburilor. Iniţial, FRH hotărâse să delege observatori în mod obligatoriu la toate jocurile, însă mai multe cluburi s-au împotrivit. Decizia a survenit şi ca urmare a faptului că numai cinci observatori au promovat examenul.

OMNISPORT/OPRESCU VREA JO LA BUCUREŞTI

În timpul vizitei la noul stadion de fotbal „National Arena", primarul general al capitalei, Sorin Oprescu, a declarat că doreşte un viitor olimpic României: „Mă gândesc deja să organizam o Olimpiadă la Bucureşti. Undeva prin 2020 sau 2024". Misiune imposibilă în condiţiile în care în Capitală nu există un bazin modern olimpic, iar pista olimpică de canotaj de la Snagov abia poate găzdui Naţionalele.

PATINAJ/PLUŞENKO, SUSPENDAT NELIMITAT

Evgheni Pluşenko a fost suspendat pe termen nelimitat de către Federaţia Internaţională de Patinaj, drept sancţiune pentru participarea la câteva spectacole pe gheaţă. Pluşenko a încălcat regulamentul federaţiei ruse care interzice unui sportiv să se retragă de la un concurs, pentru a câştiga bani participând la spectacole, fără a avea permisiunea forului.

„FINLANDEZUL ZBURĂTOR“ A SĂRIT ÎN PUȘCĂRIE

Finlandezul Matti Nykanen, campion olimpic la sărituri cu schiurile în 1988, a fost condamnat, ieri, la 16 luni de închisoare pentru că și-a înjunghiat soția, în prima zi de Crăciun, în 2009. Pe lângă cele 16 luni, el a fost condamnat la plata unor daune de 6.600 de euro și la plata cheltuielilor de proces de 3.600 de euro. Rănită la frunte și la o mână, victima a fugit la un vecin, de unde a chemat poliția, Matti Nykanen fiind arestat.

STRATEGIE/ ADRIAN PORUMBOIU VREA SĂ-L FORȚEZE PE ANTRENOR SĂ-ȘI DEA DEMISIA, PENTRU A NU PLĂTI CLAUZA DE UN MILION DE EURO

Fotografii: Marcel CRISTEA

CARO, TERORIZAT

Fostul ecuson FIFA a dat afară patru dintre jucătorii aduși de spaniol. Fără mașină, fără susținere, tehnicianul îl bănuiește pe patron că îl lucrează prin intermediul jucătorilor

Marius HUȚU
marius.hutu@prosport.ro

Zilele lui Lopez Caro la FC Vaslui par a fi numărate. Nemulțumit de startul echipei în acest sezon, Adrian Porumboiu vrea să scape cu orice preț de tehnicianul spaniol, iar după eșecul cu Steaua (0-3), dorința patronului este mai arzătoare ca niciodată.

O sursă din cadrul clubului moldovean ne-a dezvăluit metodele la care recurge finanțatorul lui FC Vaslui pentru a-l forța pe Caro să-și dea demisia. „Lopez Caro trăiește un adevărat infern. Porumboiu îi face viața imposibilă. Nu i-a dat mașină de serviciu, a vorbit cu stafful medical să nu-l susțină în refacerea completă a jucătorilor. În plus, antrenorul bănuiește că patronul le-a cerut fotbaliștilor să o lase mai moale la antrenamente și în meciurile din Liga I", a declarat sursa ProSport.

CAMPANO, RIVAS, ADAILTON ȘI BODIPO – PUȘI PE LIBER

Cea mai mare dramă trăită de Caro la Vaslui s-a petrecut la începutul acestei săptămâni. „Porumboiu a decis să dea afară patru dintre jucătorii aduși de Lopez Caro. Campano, Rivas, Adailton și Bodipo au fost puși pe liber fără acordul antrenorului, care a rămas mască", a mai adăugat sursa din interiorul echipei. Mai mult, clubul vasluian a anunțat ieri că Bodipo și-a reziliat contractul de comun acord, iar de ceilalți trei nu a pomenit nimic.

CARO SE AGAȚĂ DE CLAUZĂ

În ciuda lipsei rezultatelor și a tuturor șicanelor pe care le are de îndurat, Lopez Caro se agață de postul de la Vaslui. „Doar nu e nebun să plece singur. Dacă tot nu mai e dorit, atunci așteaptă să fie dat afară, ca să ia un milion de euro, clauza impusă în contract. A fost băiat deștept, a făcut actele beton", a mai spus sursa amintită. Dar nici Porumboiu nu pare decis să ia o decizie radicală, așa că totul se va transforma într-un război al nervilor. Rămâne de văzut cine cedează primul...

INTIMIDAT DE SUPORTERI

Fanii Vasluiului i-au cerut lui Lopez Caro să-și dea demisia

Lopez Caro a fost părtaș luni seara la câteva momente de groază, când fanii galben-verzi au mers la baza de pregătire a lui FC Vaslui pentru a-i cere antrenorului să plece de la echipă.

Scene terifiante s-au petrecut la baza de pregătire a galben-verzilor. Peste 100 de suporteri au dat năvală la unul dintre terenurile de antrenament ale echipei pentru a protesta față de eșecul cu Steaua (0-3) și pentru a-i solicita antrenorului Lopez Caro demisia. Înainte ca spaniolul să intre la antrenament, acesta a fost înconjurat de fani, care au aruncat cu reproșuri: „De ce nu jucăm nimic? Cum e posibil să avem doar cinci puncte până acum? Pleacă! Nu te mai dorim la echipă!".

După această fază, Caro a intrat pe teren, la antrenament, dar circul a continuat, deși în zonă și-au făcut apariția și câțiva jandarmi. Fanii au afișat banere, au aruncat cu petarde și cu fumigene înspre teren. La finalul pregătirii, iritat de gesturile fanilor, atacantul Răzvan Neagu a vrut să-l lovească pe un suporter cu o gheată în cap, însă a fost oprit la timp de colegi.

DEAC, COLEG CU RAUL LA SCHALKE!

Mijlocașul lui CFR pleacă azi în Germania pentru a semna contractul. Ardelenii vor primi trei milioane de euro. Azi e tragerea la sorți pentru grupele Ligii, ora 19:00, în direct pe **www.prosport.ro** »12

Numărul 4.013
Joi, 26 august 2010
16 pagini ◤ Tiraj: 59.031

EDIȚIA A DOUA
Editat de **Publimedia International**

601.000 DE CITITORI zilnic (SNA)
1.244.498 DE VIZITATORI unici în iulie (SATI)
pe **www.prosport.ro**

PRO SPORT

Pițurcă vine azi la antrenamentul Craiovei!

Fostul antrenor al Stelei pregătește meciul cu Sportul Studențesc, la care sunt așteptați 30.000 de olteni entuziaști

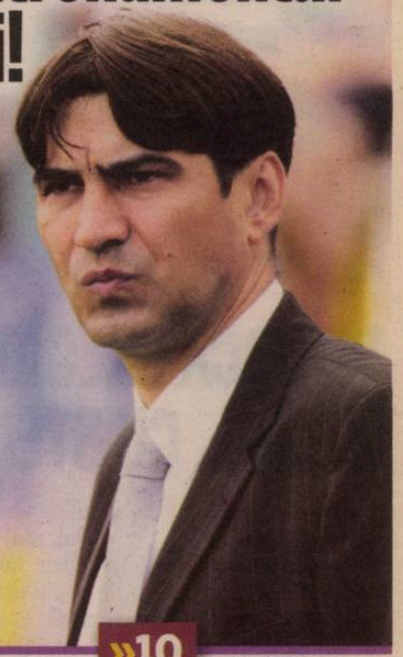

»10 de **IOSUB**

„MI-AM PIERDUT CUNOȘTINȚA. M-AM TREZIT LA VESTIARE“ »13

Zenga a trăit clipe de groază la un meci din Arabia Saudită: a leșinat din cauza unei explozii

STEAUA ȘI MAI CINE?

Echipa lui Ilie Dumitrescu are cele mai mari șanse să joace în grupele Europa League după 1-0 cu Grasshopper ★ Vasluiul pornește de la 0-0 cu Lille ★ Timișoara: „Noi vom fi miliardarii“ ★ Urziceni: joacă și steliștii Galamaz și Bilașco

»2-7

GRASSHOPPER – STEAUA
(ÎN TUR: 0-1)
Șanse Steaua: 75%
azi, ora 20:30,

LILLE – VASLUI
(ÎN TUR: 0-0)
Șanse Vaslui: 40%
azi, ora 21:45, Digi Sport Plus

MAN. CITY – TIMIȘOARA
(ÎN TUR: 1-0)
Șanse Timișoara: 5%
azi, 21:45, Digi Sport

URZICENI – HAJDUK
(ÎN TUR: 1-4)
Șanse Urziceni: 5%
azi, ora 20:30

UEFA A POMPAT 28 DE MILIOANE ÎN ROMÂNIA

Falimentara Urziceni a primit 18 milioane de euro!

»6

PETRESCU, DIVINIZAT DE RUȘI

SuperDan e Superman!

»13

ARS LA BANI

Lui Cornel Dinu i s-a redus salariul cu 30%!

»8

CINE APĂRĂ ÎN PRELIMINARII?

Naționala cu poarta goală

»16

Știi ceea mă să fii suporter

www.prosport.ro

RET: 1,6 lei

Biblioteca Județeană MUREȘ TÂRGU-MUREȘ

GRASSHOPPER STEAUA - ÎN TUR 0-1

www.prosport.ro

OPINIE

EVENIMENTUL

matei.udrea
@prosport.ro

PIȚURCĂ PREGĂTEȘTE MECIUL. CU STEAUA

Pițurcă nu și-a demonstrat (încă) pretențiile de mare antrenor, dar nici absurd nu este. Își dă seama foarte bine că Mititelu n-are de unde, pe „foamea" asta, să scoată din pământ, din iarbă verde, un buget-record. ***Dacă se va produce, acest al doilea „descălecat" al lui Piți la Universitatea Craiova va fi, în primul rând, o revanșă împotriva lui Gigi Becali.*** Adică împotriva Stelei (pentru că, vrând-nevrând, această transformare împotriva căreia suporterii roș-albaștrilor au luptat în ultimii ani s-a produs, în cele din urmă, clubul identificându-se tot mai mult cu patronul său). Pițurcă nu e doar un ambițios. E și un tip care nu uită și nu iartă. Odată ajuns pe banca oltenilor, pentru el va conta, în sezonul acesta, un singur meci: returul din Bănie, cu Steaua, din etapa a 19-a. Imaginați-vă scena: Pițurcă și ajutoarele sale pe banca gazdelor, rivalul, ba chiar inamicul Ilie Dumitrescu (după ultimele declarații) dincolo. În tribună, Gigi Becali, poate nu la fel de oropsit ca la Vaslui, dar, oricum, stingher, într-o mare de olteni ostili. Ce război!

Pe vremuri, când Craiova conta, Steaua și Dinamo se duceau acolo cu inima cât un purice. ***Pițurcă poate contribui la renașterea unei rivalități de care fotbalul nostru are nevoie. Și nu neapărat prin marea sa competență profesională, cât prin darul de a capacita niște energii acum teribil de disipate în Oltenia.***

Pentru fotbalul gestionat de Dumitru Dragomir, renașterea unui pol de putere precum Craiova ar fi ca o gură de oxigen. ProSport a publicat, acum ceva vreme, harta zonelor din România în care fotbalul a murit. Renașterea acestora poate însemna și un început de redresare valorică. Din acest punct de vedere, ***chiar dacă sunt pe poziții ireconciliabil diferite, folosesc alte metode și sunt animați de sentimente diametral opuse, Pițurcă și Hagi lucrează la același proiect. Iar Ilie Dumitrescu n-are încă loc în acest tablou.***

EXCURSIE / PROSPORT A CĂLĂTORIT ÎN ELVEȚIA ÎN ACELAȘI AVION CU LOTUL STELEI ȘI A DESCOPERIT SECRETEL

DRUMUL SPRE VICTORIE

Lucrurile sunt clare în Ghencea: Argăseală a redevenit numărul 1 în club, iar Ilie Dumitrescu e dirijor și-n spatele cortinei

din Zürich (Elveția) de la

NICU BĂDESCU • TEXT

BOGDAN IORDACHE • FOTO

Ieri, dis-de-dimineață, Tănase și compania s-au îmbarcat spre Zürich, în frunte cu Ilie Dumitrescu și Helmuth Duckadam. Pentru prima dată în ultima vreme, roș-albaștrii au făcut deplasarea cu o cursă de linie, nu cu un charter, prilej pentru ProSport să studieze ce schimbări au adus ultimele evenimente în atmosfera din lot.

Aeroportul din Otopeni era ieri-dimineață un furnicar. Pe lângă popularele curse de Madrid și Valencia, acolo unde românii se simt ca acasă, era programat și zborul spre Zürich. Pentru Elveția aveau rezervări și stelliștii, iar agitația creată de lotul lui Ilie Dumitrescu a fost maximă. Zeci de genți și containere cu echipament, alimente și vitamine au blocat pentru mai bine de o jumătate de oră check-in-ul pentru cursa de Elveția.

Împreună cu lotul roș-albastru s-a îmbarcat și echipa ProSport, care a analizat atent schimbările din sânul stelliștilor aduse de rocada Pițurcă – Ilie Dumitrescu.

ARGĂSEALĂ – BUSINESS, DUMITRESCU – ECONOMIC

În aeronavă, primele locuri, cele de la „business", erau deja ocupate. Argăseală, Teia Sponte, frații Ianuli, Sică Mitea, Viorel Păunescu și Viorel Hrebenciuc au luat loc în zona selectă a avionului. Ilie Dumitrescu parase elegant - „Mă duc să stau cu băieții" -, după care s-a așezat împreună cu secundul Edi Iordănescu undeva în spatele aeronavei. Duckadam era încă nehotărât. Deși a stat până la decolare alături de tehnician, până la urmă s-a întors la „business". Alături îi stătea Valeriu Argăseală, cel care, deși i-a cedat eroului de la Sevilla funcția de președinte, odată cu plecarea lui Pițurcă și-a recăpătat practic locul în conducerea clubului.

PRESA MONDENĂ VS HORROR

În tot acest timp, jucătorii se răsfirară prin tot avionul, unii în grupuri, alții singuratici.

www.prosport.ro

Ar trebui să fie titulari Galamaz și Bilașco la Steaua?

DA 42%

DOAR GALAMAZ 29%

DOAR BILAȘCO 5%

NU 24%

Răspunde azi la întrebarea:
„Cine ai vrea să fie căpitanul Stelei?"

Top 3 știri pe www.prosport.ro

1. **Brandan a refuzat Steaua!** Cum l-a lăsat pe Gigi cu ochii în soare!
2. **Cel mai ciudat transfer făcut în Liga I!** Adus doar pentru a fi dat afară!
3. **FOTO EXCLUSIV** Pițurcă a ajuns acasă! „Nu vom merge la antrenamentul de azi"

RESTANȚELE AMÂNĂ TRANSFERURILE!

Venirile lui Galamaz și Bilașco sunt în stand-by din cauza faptului că jucătorii nu renunță la banii pe care îi au de încasat de la Urziceni

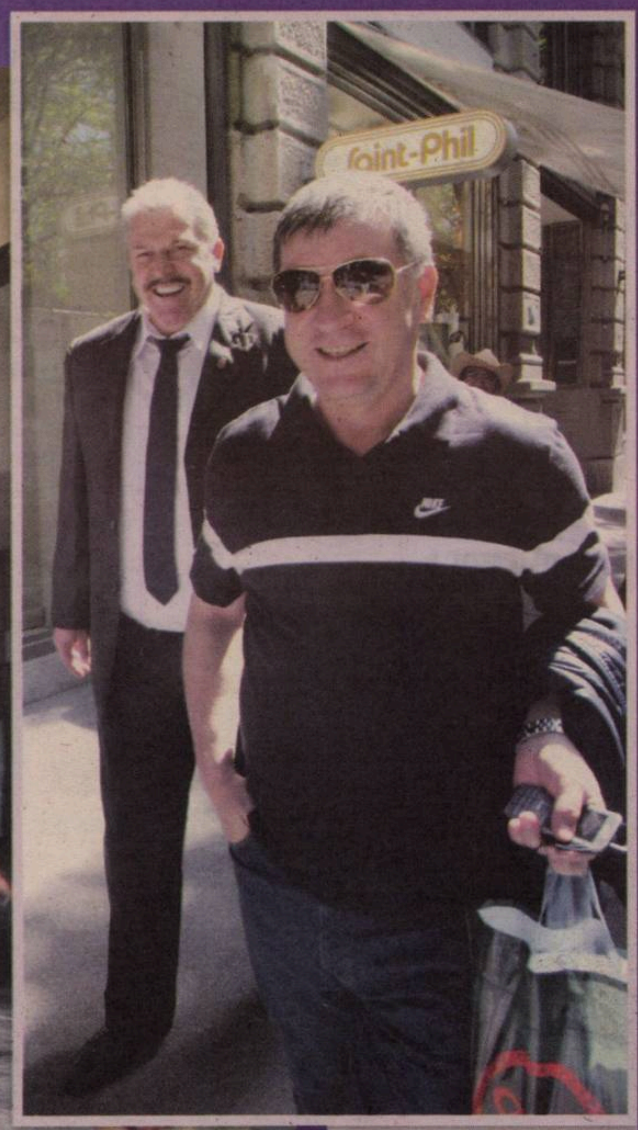

ȘEFII, LA CUMPĂRĂTURI PE STRASSE

Imediat după ce s-au cazat la hotelul Reneissance, un comando format din Helmuth Duckadam, Valeriu Argăseală și Teia Sponte a descins pe Bahnofstrasse, cea mai scumpă stradă din tot Zürichul, acolo unde toate mărcile importante din moda mondială au reprezentanțe. Dacă ultimii doi au intrat în fiecare magazin, fostul portar a fost mai rezervat. „Mi-am uitat cardul bun la hotel. Ei au cash", a explicat, râzând, Duckadam. Portarul de la finala din 1986 a încheiat tot cu o glumă dialogul cu ziariștii, care-l întrebaseră despre situația banderolei de căpitan: „Dacă Bănel e supărat, o să-i iau eu o banderolă și i-o fac cadou".

Cristi Tănase și Bogdan Stancu au format, alături de Cosmin Matei, trioul din avion. Cei trei, după mai multe glume cu colegii, au început să răsfoiască atent presa sportivă și revistele de mondenități, după care s-au retras la somn. Imaginea zilei au oferit-o chiar cei doi buni prieteni, Tănase și Stancu, care adormiseră cap lângă cap, ca doi siamezi. În tot acest timp, Andrei Ionescu buchisea o carte horror, „Carrie", a lui Stephen King, iar două scaune mai în față, Stanislav Anghelov se răsfăța citind presa bulgară, de unde nu lipsea nici revista Playboy, ediția de la sud de Dunăre. Latovlevici, unul dintre singurii care au înfruntat zborul fără să închidă un ochi, și-a deschis laptopul și, după ce a analizat atent o stivă de aproape 30 de DVD-uri, a ales un film pentru a trece timpul mai repede. La final, după mai bine de două ore de zbor, steliștii au ajuns cu bine la Zürich, unde au fost întâmpinați de un singur fan, care n-a ratat niciun autograf. ■

STEAUA E PE PRIMUL LOC!

Contrar așteptărilor, formația pregătită de Ilie Dumitrescu conduce în topul spectatorilor

Daniel VLAD
daniel.vlad@prosport.ro

Deși Victor Pițurcă a părăsit echipa din Ghencea, noul antrenor al roș-albaștrilor a avut și capacitatea să atragă la stadion un număr cât mai mare de fani.

Stadioanele din Liga I au fost destul de populate în acest debut de campionat. Așa cum era de așteptat, proiectul lui Victor Pițurcă i-a readus pe suporterii Stelei pe stadion, la meciul cu Universitatea Craiova prezentându-se chiar în număr de 25.000! Contrar așteptărilor, chiar dacă fostul selecționer al României a părăsit între timp echipa din Ghencea, Ilie Dumitrescu a avut și el capacitatea să aducă pe propriul stadion un număr destul de mare de fani. În aceste condiții, echipa roș-albaștrilor se află pe primul loc în topul spectatorilor prezenți la meciuri pe teren propriu, cu o medie de 16.750. Pe locul 2 se situează Universitatea Craiova, cu o medie de 14.500 de spectatori, urmată de Rapid, cu o medie de 6.667 de fani. Dinamo, cu 6.250 de spectatori, ocupă locul al 4-lea. ■

PUBLICITATE

70.000

de euro

sunt banii pe care Galamaz și Bilașco îi au de primit, împreună, de la Dumitru Bucșaru

Alex AMIRONOAIEI
alex.amironoaiei@prosport.ro

Inițial, totul era clar: George Galamaz și Marius Bilașco trebuiau să joace și duminică pentru Unirea Urziceni în partida cu FC Vaslui, iar apoi, de luni, să se prezinte la antrenamentele Stelei. Numai că a apărut o problemă, legată evident de bani, care a trimis afacerea în stand by.

Mai precis, e vorba de o datorie. Evident, datornicul este Dumitru Bucșaru. Numai că, de data asta creditorii nu sunt Gigi Becali și patronul Astrei, Ioan Niculae, ci chiar Galamaz și Bilașco. Iar datoria este reprezentată de salariile restante din ultimele luni pe care jucătorii Urziceniului nu le-au primit. Surse din cadrul clubului ialomițean au povestit și ce s-a întâmplat. Cluburile au bătut palma, jucătorii sunt și ei de acord, dar Bucșaru le-a transmis fotbaliștilor săi că pot pleca numai dacă renunță la drepturile salariale pe care le mai au de primit.

Fundașul și atacantul nici nu au vrut să audă de așa ceva și au refuzat chiar indignați să semneze foile care le-au fost puse în față, iar totul s-a oprit aici. Așa că, în acest moment, nimic nu este perfectat. Mai mult, apropiați ai lui Marius Bilașco au povestit că vârful Unirii așteaptă încă și oferta de la CFR Cluj, iar George Galamaz visează la o răsturnare de situație de ultim moment care să-i aducă un transfer în străinătate. Totuși, varianta cea mai plauzibilă rămâne ca jucătorii să se înțeleagă cu Bucșaru și transferurile la Steaua să se realizeze. ■

GRASSHOPPER STEAUA (ÎN TUR: 0-1)

www.prosport.ro

OPINIE

Adrian ȚONE

MEDIAFAX

adrian.tone
@mediafax.ro

FANTEZIA LUI ILIE

Să-l numești pe antrenorul Stelei „Ilie Fantezie", făcând referiri la presupuse origini ale acestuia, e o mojicie. De parcă tu, suporterul emancipat, te-oi fi născut în țara lui John Lennon și asculți doar Wagner și Bach. Na, că „Ilie Fantezie" a câștigat trei meciuri din tot atâtea jucate!

Că Ilie Dumitrescu nu are încă dreptul, după doar trei partide câștigate, să pretindă că a inventat fotbalul în Ghencea e însă o altă poveste.

Dorind să le răspundă celor care susțineau că Steaua merge pe echipa construită de Victor Pițurcă în această vară, Dumitrescu a preluat din zbor o idee tâmpă de la Mitică Dragomir. A făcut o analogie ilară și fără temei între echipa lui Ienei din a doua jumătate a anilor '80, o adevărată selecționată națională, cu formația încropită de Pițurcă din mărunțișul rămas în buzunarul lui Gigi. Ilie Dumitrescu avea dreptul să le răspundă contestatarilor săi cu argumente subțirele abia după ce va fi câștigat măcar titlul de campion cu Steaua. După trei partide, riscă să cadă în derizoriu dacă va compara campania echipei lui Ienei (sau a lui Halagian, puțin contează) cu izbânzile din meciurile cu Victoria Brănești, Grasshopper Zürich sau chiar FC Vaslui.

Mai mult, atacurile ce se doresc a fi subtile la adresa predecesorului său la capitolul „stelism" nu cadrează deloc cu ținuta elegantă a lui Ilie Dumitrescu și vorbele atent alese.

„Stelismul" cântărit la kil, ca-n piață, și pus pe tarabă seamănă din ce în ce mai mult cu „rapidismul șumudician". Prea repede ajung antrenorii să pupe steagul. Mai ales în condițiile în care fantezia e posibil să țină doar până când se supără mușteriul că n-ai cântat după cum ți-a dictat el.

SURPRIZĂ

ANDONE: „VOI FI FANUL STELEI"

Steliștii vor avea un suporter surpriză la partida cu Grasshopper, în persoana lui Ioan Andone. Tehnicianul dinamoviștilor a declarat, într-un interviu acordat PRO TV, că nevoia de puncte pentru coeficientul UEFA îl face să țină cu rivala din Ghencea la partida de astăzi pentru play-off-ul Europa League. „Voi fi fanul Stelei la acest meci. România are nevoie de o calificare a roș-albaștrilor, pentru că trebuie să adunăm puncte în clasamentul coeficienților", a explicat „Fălcosul".

ADVERSAR

CIRIACO SFORZA: „PREGĂTIM O TACTICĂ NOUĂ!"

Elvețienii sunt destul de încrezători că vor reuși să întoarcă rezultatul de 1-0 din partida tur și spun că au șanse să se califice în grupele Europa League. „În tur am avut destule ocazii și am fi putut pleca cu un rezultat mai bun de la București. S-a văzut clar că Steaua este o echipă mult mai experimentată la acest nivel, dar mâine asta nu poate funcționa decât ca motivație pentru noi", a spus **Ciriaco Sforza (foto)**. În continuare, antrenorul lui Grasshopper a explicat și cum va aborda meciul: „Sunt obligat să improvizez în atac, o să surprindem Steaua cu o tactică nouă, pentru că altfel nu avem nicio șansă!".

Foto: EPA

URNE

STEAUA ARE NEVOIE DE O SURPRIZĂ PENTRU A FI CAP DE SERIE

Dacă trece de Grasshopper, Steaua ajunge la tragerea la sorți pentru grupe. La ora actuală însă, roș-albaștrii nu se află printre capii de serie, fiind primii din urna a doua. Asta înseamnă că pot da în grupe peste adversari ca Atletico, Liverpool sau Juventus. Șansa Stelei de a prinde prima urnă și a evita numele mari este tocmai ca una dintre aceste echipe să fie eliminată astăzi în preliminarii: Liverpool, Sevilla, Porto, Villarreal, ȚSKA Moscova, PSV, Juventus, Sporting, Fenerbahce, VfB Stuttgart, Alkmaar. Cele mai mari șanse sunt cu Sporting, care a pierdut în tur acasă cu Brondby, 0-2.

ATAC / UMBRA LUI PIȚURCĂ ÎNCĂ BÂNTUIE ÎN GHENCEA

Foto: Bogdan IORDACHE

Ce sfaturi să-mi ceară mie Ilie? Nu are de ce să mă sune!
Victor Pițurcă, după plecarea de la Steaua

Să înțeleagă că eu nu cer sfaturi nimănui. (...) Judecați cum a jucat echipa în primele meciuri și cum joacă acum
Ilie Dumitrescu, antrenor Steaua

FRONT CONTRA LUI PIȚI

Ilie Dumitrescu, Țiți Dumitriu și Helmuth Duckadam nu au ezitat să-l „înțepe" pe fostul antrenor al Stelei

Daniel VLAD
daniel.vlad@prosport.ro

Deși au venit de foarte puțin timp în Ghencea, cei trei angajați ai Stelei s-au arătat deranjați că oamenii de fotbal lansează ipoteza că rezultatele excelente obținute în ultimul timp de roș-albaștri ar fi meritul lui Victor Pițurcă.

Chiar dacă la început a lăsat impresia că nu va intra în nicio polemică cu fostul antrenor al Stelei, Ilie Dumitrescu l-a taxat la una dintre conferințele sale de presă pe Victor Pițurcă, deranjat probabil de faptul că acesta a afirmat că nu-i va da nicun sfat noului tehnician. „Îl respect pe Victor Pițurcă, dar vreau să se înțeleagă că nu cer sfaturi nimănui. Am spus că cer niște informații legate de unii fotbaliști transferați la Steaua, nu am eu nevoie de sfaturi legate de sistem sau de tactică", a spus Dumitrescu. A fost prima „înțepătură".

„GIGI A DAT BANII, NU PIȚURCĂ!"

Contrar așteptărilor, noul președinte al roș-albaștrilor, Helmuth Duckadam, nu a ezitat nici el să-l ia la rost pe fostul coleg din „Generația de Aur" a Stelei. „Văd că toată lumea spune că această echipă condusă de Ilie Dumitrescu este făcută de Victor Pițurcă, dar nu este adevărat. Gigi Becali este cel care a contribuit decisiv la formarea ei, deoarece el a dat banii pe jucători, nu Piți!", a spus eroul de la Sevilla. Dorind practic să-și regleze și el conturile cu Victor Pițurcă, Țiți Dumitriu i-a transmis și el un mesaj acestuia. „Victor Pițurcă ar fi bine să-și vadă de treaba lui. Nu-mi trebuie să-mi spună el mie când am dreptul să calc în curtea Stelei, că el nici nu era născut când eu intram pentru prima dată în complexul acestei echipe", a afirmat Dumitriu.

GRASS. ZÜRICH	AZI, 20:30	STEAUA
Antrenor: Ciriaco Sforza	PRO TV	Antrenor: Ilie Dumitrescu
Sistem de joc: 4-2-3-1		Sistem de joc: 4-2-3-1

Rezerve: Benito - Colina, Lenjani, Hajrovic, Adili, Vang, Bundbele
Absenți: -

Rezerve: Stanca - Bonfim, Gardoș, Păcurar, Anghelov, A. Ionescu, C. Matei
Absenți: Kapetanos, Nicoliță, Szekely (accidentați), Todorov (neconvocat)

Arbitru: Milorad Mazic (Serbia) • **Stadion:** Lezigrund (Zürich)

ARBITRAȚI DE BALAJ DUPĂ UN AN!

„Fluieraşul" băimărean a fost delegat în premieră la un meci al Timişoarei după finala de Cupă cu scandal din 2009

Foto: Florin CEAUŞU

Balaj e cel mai prost arbitru! Trebuie exclus, îl ținem doar pentru că e frumuşel şi drăgălaş?
Marian Iancu, în august 2009

A trecut mai bine de un an de la finala Cupei României 2009, CFR - Timişoara 3-0. Cristi Balaj a greşit atunci, provocând furia bănățenilor, motiv pentru care nu a mai fost delegat să-i arbitreze. Acum revine chiar la meciul cu Steaua!

Derby-ul etapei viitoare se va juca în Ghencea între Steaua şi Timişoara, cu Cristi Balaj la centru. Delegarea nu pare problematică decât dacă ne amintim reacția pe care a provocat-o arbitrajul lui Balaj la finala Cupei din 2009, dintre CFR Cluj şi Timişoara. „Balaj e cel mai prost arbitru!", a fost replica repetată mereu de patronul bănățenilor, Marian Iancu, care amenință: „Sunt sigur că va fi pedepsit, va fi retrogradat!". Efectul? Timp de mai bine de un an, Balaj nu a condus niciun meci al Timişoarei.

„ARE OCAZIA SĂ ARATE CĂ E UN ARBITRU BUN!"

Revine acum, dar Iancu este mult mai „blând". „M-a deranjat săptămâna trecută când m-a pus într-un interviu în ProSport alături de Penescu fără niciun sens. Are acum ocazia să demonstreze pe teren cât de bun arbitru e", a declarat ieri patronul Timişoarei, care face referire la interviul publicat săptămâna trecută: „Penescu şi Iancu m-au supărat cel mai tare. Au spus multe minciuni despre mine, m-au jignit. Am făcut şi eu greşeli, dar ei au spus minciuni şi înainte".

Foto: Radu FAUR

RELAXARE

„ÎN CE ORAŞ AM AJUNS, MANCHESTER CITY SAU MANCHESTER UNITED?"

Jucătorii timişoreni au călătorit spre Manchester împreună cu soțiile şi prietenele lor **(foto, Chiacu cu iubita)**, acestea din urmă cazându-se apoi la un hotel diferit de cel la care stă echipa. Atmosfera pe avion a fost foarte destinsă. Jucătorii nu au dat impresia că ar avea emoții pentru partida retur cu City şi s-au ținut de glume pe tot parcursul călătoriei. Cel mai şugubăț a fost Curtean, care a întrebat la aterizare: „În ce oraş am ajuns, Manchester City sau Manchester United?"

REALIST

„DACĂ NE LASĂ, ÎI ATACĂM"

Întrebat dacă va aborda ofensiv partida de astăzi, având în vedere că englezii au un avantaj de un gol, Vladimir Petrovic a răspuns:„Dacă Manchester City ne va lăsa să îi atacăm, îi vom ataca, dar nu cred că se va întâmpla asta. Noi vom încerca, în orice caz. Avem un mare dezavantaj, mă refer la scorul din tur, dar cel mai mare dezavantaj este faptul că Manchester City are două echipe la fel de puternice".

MOTIVAȚIE / LUCHIN SFIDEAZĂ INVESTIȚIILE ENORME ALE CELOR DE LA CITY

„SĂ FIM MILIARDARI!"

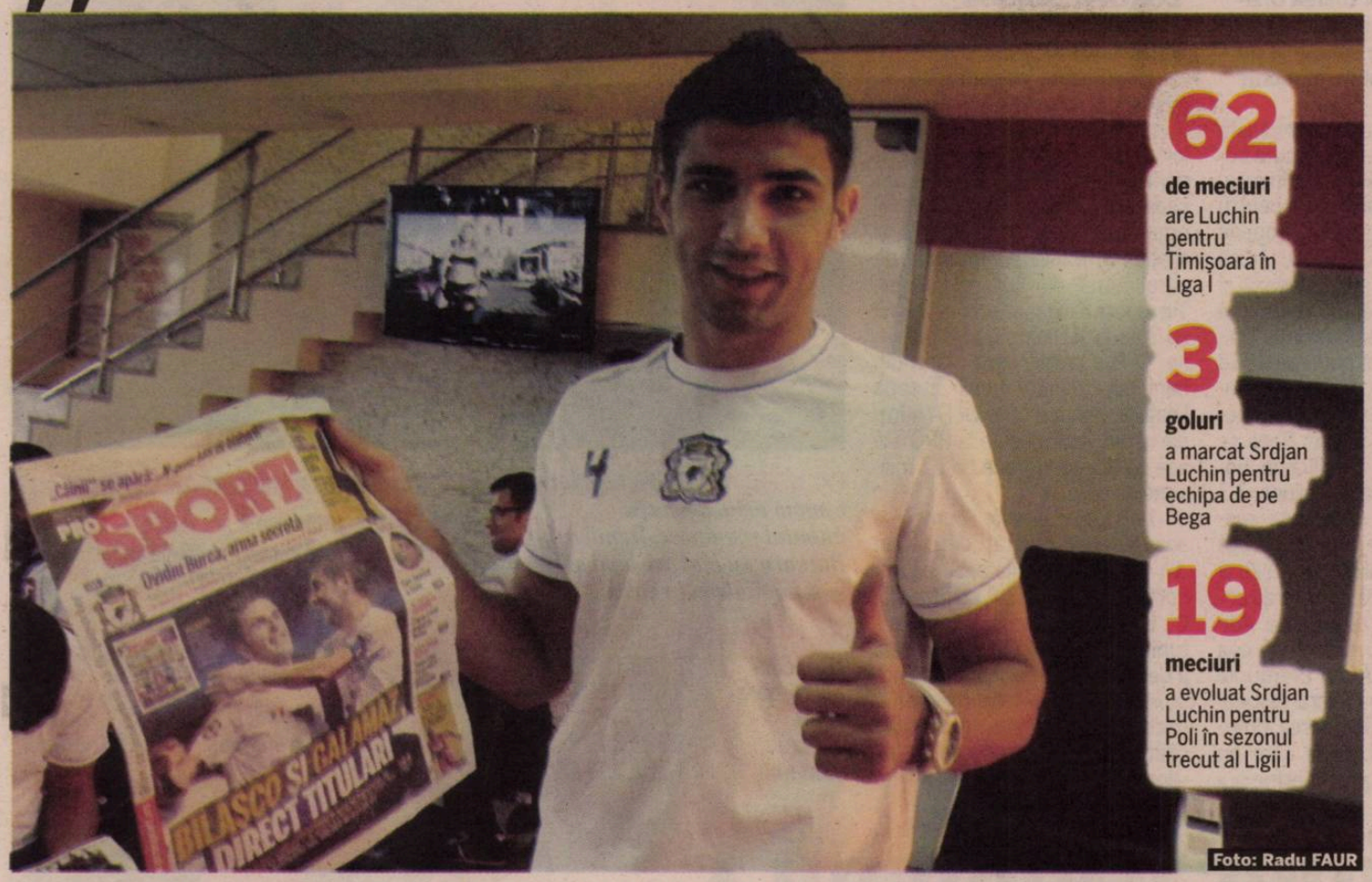

Foto: Radu FAUR

62 de meciuri are Luchin pentru Timişoara în Liga I

3 goluri a marcat Srdjan Luchin pentru echipa de pe Bega

19 meciuri a evoluat Srdjan Luchin pentru Poli în sezonul trecut al Ligii I

Şansele noastre sunt de 20 la sută. Dar e fotbal, se poate întâmpla orice. E mai bine să nu fim favoriți, pentru că nici în dubla cu Şahtior nu am pornit cu prima şansă
Alex Curtean, mijlocaş Timişoara

OPTIMIST
Ieri, înainte de a decola spre Manchester, Luchin era încrezător în şansele lui Poli

Fundaşul timişorean Srdjan Luchin nu a uitat că în tur Tevez i-a făcut viață grea, dar speră să îl anihileze astăzi

Radu FAUR (Manchester)
radu.faur@prosport.ro

Srdjan Luchin, fundaşul lui Poli Timişoara, a ratat în sezonul trecut partidele din grupele Europa League din cauza unei accidentări. Azi, la Manchester, în fața lui City, şi după 0-1 pe Bega, Luchin speră într-o minune care să-l ducă în grupe.

Srdjan, ai ceva fluturi în stomac?
Nu neapărat. Am urmărit ultimul lor meci şi, dacă Liverpool a pierdut cu 3-0, noi chiar nu avem ce să pierdem. Trebuie să fim descătuşați, să uităm de toate şi pur şi simplu să jucăm fotbal.

Pentru tine e cel mai important meci din carieră?
Da, normal. Şi în tur am simțit chestia asta. Nu am mai jucat într-o asemenea partidă. E un privilegiu, o onoare să joci cu un astfel de adversar. E o oarecare diferență, evident, dar cred că ne-am făcut treaba mai mult decât bine.

Te-ai luptat la Timişoara cu atacanții lui City. Crezi că va fi mai greu la ei acasă?
Normal, au publicul de partea lor, au şi ei suporteri fanatici, care vor crea o atmosferă specială pentru ei. Va fi mult mai greu, pentru că vor fi împinşi de la spate de fani, cum am fost şi noi în partida tur, dar sper să putem să îi oprim cât mai bine şi să scoatem un rezultat bun. Şi cred că sunt mai ambițioşi decât în tur. Bănuiesc că la Timişoara nu se aşteptau la o replică atât de bună din partea noastră, le-am pus probleme şi e clar că îşi vor lua măsuri, nu ne vor mai trata de sus, nu vor mai fi relaxați.

Chiar şi Mourinho a spus că Manchester City este favorită la câştigarea Premier League, iar el nu se joacă uşor cu cuvintele
Srdjan Luchin, jucător Poli

„TEVEZ E PERICOLUL NUMĂRUL 1!"

Care dintre ei ți-a pus cele mai mari probleme la Timişoara?
Tevez, pentru că atunci când este cu fața la poartă, poate să treacă de doi-trei adversari fără nicio problemă. El e omul-cheie şi ne va pune cele mai mari probleme.

Anul trecut ai ratat grupele Europa League...
A fost cea mai dezamăgitoare perioadă din cariera mea. Am fost accidentat şi mi-a părut enorm de rău, pentru că am ratat ocazia să evoluez în meciuri foarte importante, care mi-ar fi prins bine pentru experiența mea şi pentru CV-ul meu. Este un motiv în plus ca să îmi doresc să prindem grupele, ca să joc şi eu în această fază a competiției, dar şi pentru a aduce la Timişoara adversari la fel de puternici.

Dacă ai fi ziarist şi Poli ar elimina pe Manchester City, ce titlu ai da pe prima pagină?
E clar că ar fi un miracol dacă i-am elimina. Fotbalul din Anglia e la un cu totul alt nivel decât al nostru. City a investit incomparabil mai mulți bani decât noi, aşa că titlul pe care l-aş da ar fi „Miliardarii noştri". Sper să jucăm fotbal la nivelul miliardarilor.

Rezerve: Given, Zabaleta, Lescott, Y. Toure, Silva, Adebayor, Balotelli
Absenți: Kolarov, Bridge (accidentați)

Rezerve: Taborda, Contra, Mera, Tameş, Poparadu, Zicu, Chiacu
Absenți: Mansour, Cisovsky (accidentați)

Arbitru: Manuel De Sousa (Portugalia)
Stadion: „City of Manchester Stadium" (Manchester)

PUBLICITATE

„CARO RĂMÂNE TREI ANI!“

Patronul Vasluiului garantează că antrenorul spaniol își va duce până la capăt contractul

Doru GHEORGHIU
doru.gheorghiu@prosport.ro

Adrian Porumboiu garantează că Lopez Caro va rămâne la Vaslui până la finalul contractului de trei ani pe care spaniolul l-a încheiat cu gruparea moldoveană.

1
milion
de euro este suma pe care Porumboiu trebuie să i-o achite lui Caro dacă îl dă afară

„Nu-l dau, domnule, afară! Uite, pentru că voi ați scris că eu îl terorizez, o să-l țin trei ani la Vaslui. Să muncească! Să-și facă meseria”, a spus patronul Vasluiului. Acesta susține că nu a făcut nimic pentru a-l forța pe Caro să plece. „Eu am capul pe umeri. Am și eu o prestanță. Cum să mă duc la galerie să le spun suporterilor să-i ceară lui Caro demisia? Fanii sunt oameni liberi și susțin ce vor. Apoi, Campano, Rivas, Adailton și Bodipo sunt în lotul pentru Lille. Nu i-am dat afară. Caro are toate condițiile să facă performanță”, spune Porumboiu. ■

27 DE MILIOANE DE LA UEFA ÎN LIGA I!

Forul european a anunțat sumele plătite cluburilor pentru participarea în cupele europene din sezonul trecut. Urziceni a luat 2/3 din banii României

Lucian LIPOVAN
lucian.lipovan@prosport.ro

Participarea în Europa a cluburilor românești a adus în Liga I aproape 27 de milioane de euro! Unirea Urziceni a încasat dublu față de toate celelalte echipe la un loc, dar a intrat în faliment!

26.729.709! De euro! Aceasta este suma oficială, făcută publică de UEFA, care a fost încasată de cluburile românești pentru participarea în cupele europene sezonul trecut, 2009-10. Adică aproximativ cât se încasează și din contractul pentru drepturile din Liga I. Din această sumă, Unirea Urziceni a luat puțin peste 18 milioane de euro, 17,7 din Champions League, restul pentru meciul din Europa League. Banii se împart astfel: 3,8 milioane bonusul de participare în grupe, 3,3 milioane pentru cele șase meciuri, 2,4 milioane pentru cele opt puncte și 8,22 milioane așa-zisul „market pool“, adică valoarea comercială a pieței televizuale. Adică o sumă proporțională cu cea încasată de UEFA din drepturile TV și comerciale în țara respectivă. Practic, deținătoarea drepturilor fiind TVR, banii care au ajuns la Urziceni prin intermediul UEFA sunt plătiți de noi toți prin abonamentul TV. Cum Dumitru Bucșaru i-a folosit în afara fotbalului, practic l-am sprijinit cu toții în afaceri.

EUROPA LEAGUE ADUCE APROAPE 2.000.000 DE EURO

Următoarea clasată este Timișoara, cu aproape 3,7 milioane. Suma este mai mare decât a celorlalte echipe din Europa League pentru play-off-ul Champions League cu Stuttgart. Acesta este organizat ca și grupele Ligii și a adus în Banat 2,1 milioane de euro! Altfel, din Europa League, Timișoara a încasat aceeași sumă ca Steaua și Dinamo, 1,58 milioane. CFR a primit ceva mai mulți bani din „market pool“ Europa League, bani pe care UEFA îi împarte din veniturile de la PRO TV, așa că totalul ei trece de 1,7 milioane de euro.

La toate aceste sume se adaugă banii realizați de cluburi din vânzarea de bilete, sumă importantă pentru multe dintre ele. Cu tot cu banii încasați din drepturile TV în Liga I, Unirea Urziceni a depășit 22 de milioane de euro la venituri! Oricât de mari ar fi cheltuielile, este greu justificabil falimentul care pândește clubul ialomițean. ■

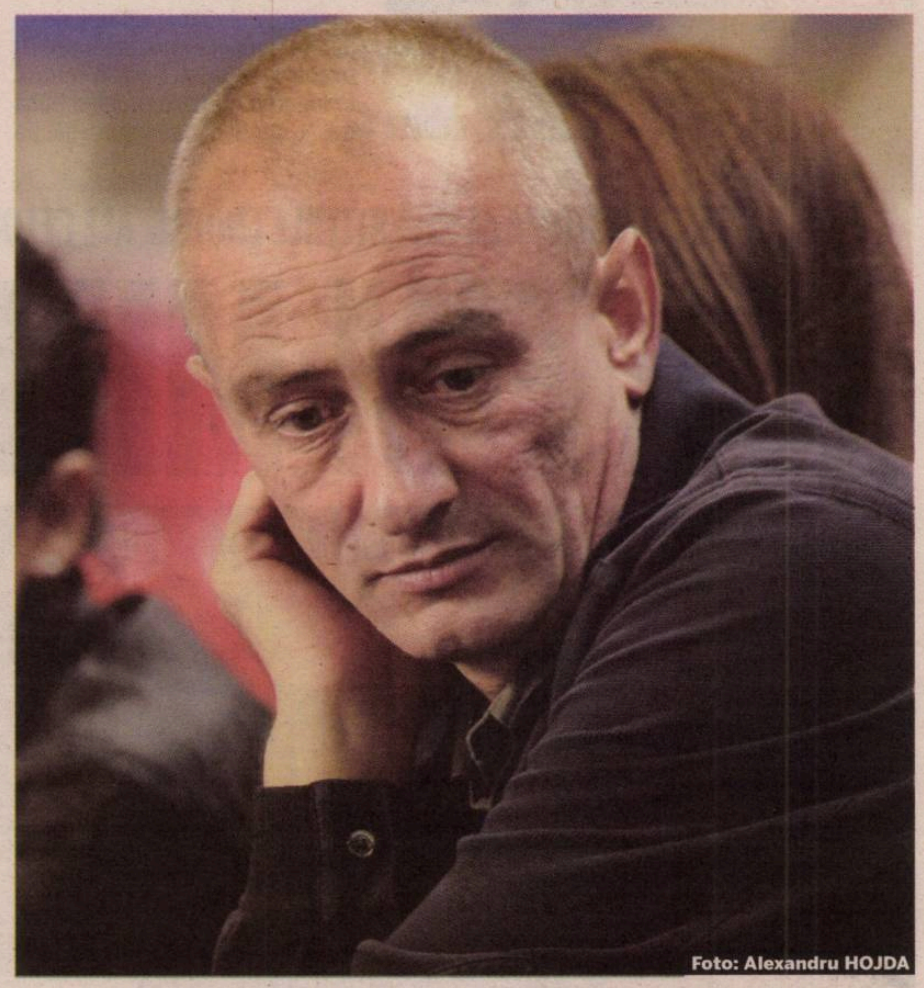

Foto: Alexandru HOJDA

FALIMENT *Deși a încasat o sumă uriașă pentru fotbalul românesc, Dumitru Bucșaru nu mai are bani să susțină Unirea Urziceni*

SUMELE ÎNCASATE DE CLUBURI

Urziceni	18.188.113 €
Timișoara	3.682.399 €
CFR	1.757.399 €
Steaua	1.582.399 €
Dinamo	1.582.399 €

746 de milioane de euro este suma totală împărțită de UEFA în Liga Campionilor

48 de milioane de euro a încasat Inter, câștigătoarea Ligii Campionilor

135 de milioane de euro a împărțit UEFA pentru Europa League

MISIUNE IMPOSIBILĂ

Nicio echipă românească nu a obținut vreun egal în Franța după ce a jucat meciul-tur acasă. FC Vaslui are nevoie azi de cel puțin 1-1 la Lille pentru a se califica

Foto: Dan DUȚĂ

Marcel CRISTEA
(Vaslui)

FC Vaslui joacă azi în Franța, de la ora 21:45, returul cu Lille din play-off-ul Europa League. După 0-0 la Vaslui, misiunea moldovenilor pare extrem de dificilă, mai ales că nicio echipă din România nu a obținut vreun egal în Franța după ce a jucat turul pe teren propriu.

Echipa lui Lopez Caro trebuie să înscrie cel puțin un gol și să nu piardă azi la Lille pentru a se califica în grupele Europa League. Dacă va reuși să scoată un rezultat de egalitate în Franța, FC Vaslui va realiza o premieră: va fi prima echipă din România care va pleca neînvinsă din Hexagon după ce a disputat partida tur pe propriul teren. Până acum, în istoria confruntărilor cu francezii în Europa, formațiile românești care au evoluat în tur acasă au pierdut toate confruntările din Hexagon. Rând pe rând, Dinamo (0-0 și 0-2 cu Marseille), Steaua, de două ori (3-0 și 0-5 cu PSG; 1-0 și 2-3 cu Bastia), și FC Național (0-2 și 0-1 cu PSG) cu clacat în meciurile jucate pe tărâm franțuzesc.

CONFRUNTĂRI ROMÂNO-FRANCEZE CU MECIUL TUR ÎN ROMÂNIA
- Liga Campionilor, 1992/'93, turul 2
Dinamo - Marseille 0-0, Marseille - Dinamo 2-0
- Liga Campionilor, 1997/'98, tur preliminar 2
Steaua - PSG 3-0 (masa verde); PSG - Steaua 5-0
- Cupa UEFA 1997/'98, turul 2
Steaua - Bastia 1-0; Bastia - Steaua 3-2
- Cupa UEFA 2002/'03, turul 2
Național - PSG 0-2; PSG - Național 1-0

„AVEM NEVOIE DE NOROC“

FC Vaslui vrea să spargă gheața din acest punct de vedere, dar pentru aceasta e nevoie și de mult noroc. Mijlocașul Daniel Pancu a declarat ieri că echipa sa va avea nevoie de mult noroc pentru a se califica în grupele Europa League. „Noi trebuie să scoatem un rezultat bun în Franța pentru a schimba impresia pe care am lăsat-o în acest debut de campionat, dar și în meciul tur. Nu am pierdut la Vaslui și eu cred că, dacă vom reuși să înscriem, am putea să ne calificăm”, a spus Pancu.

LILLE — **AZI, 21:45** — **DIGI SPORT PLUS** — **FC VASLUI**

Antrenor: Rudi Garcia — **Antrenor:** Lopez Caro

Sistem de joc: 4-2-3-1 — **Sistem de joc:** 4-2-3-1

Rezerve: Oukidja, Emerson, Plestan, Obraniak, Dumont, Frau, Sow
Absenți: -

Rezerve: Puia, Rivas, Gheorghiu, Bello, Annang, Pancu, Adailton
Absenți: Gerlem, Temwanjera, Gladstone (accidentați)

Arbitru: Tom Harald Hagen (Norvegia)
Stadion: „Lille Métropole” (Villeneuve-d'Ascq)

Avem nevoie de mult noroc pentru a ne califica. Lille a demonstrat în meciul tur și în campionat că este o echipă puternică
Daniel Pancu, atacant Vaslui

NECAZURI / IALOMIȚENII SE CONFRUNTĂ CU PROBLEME MARI, DAR ÎNCEARCĂ SĂ ÎNTOARCĂ REZULTATUL

UNIREA URZICENI

SPERĂ ÎNTR-O MINUNE

Vicecampionii vor să repete cu Hajduk Split isprava lui Dinamo de la Liberec și să-i învingă azi pe croați cu 3-0

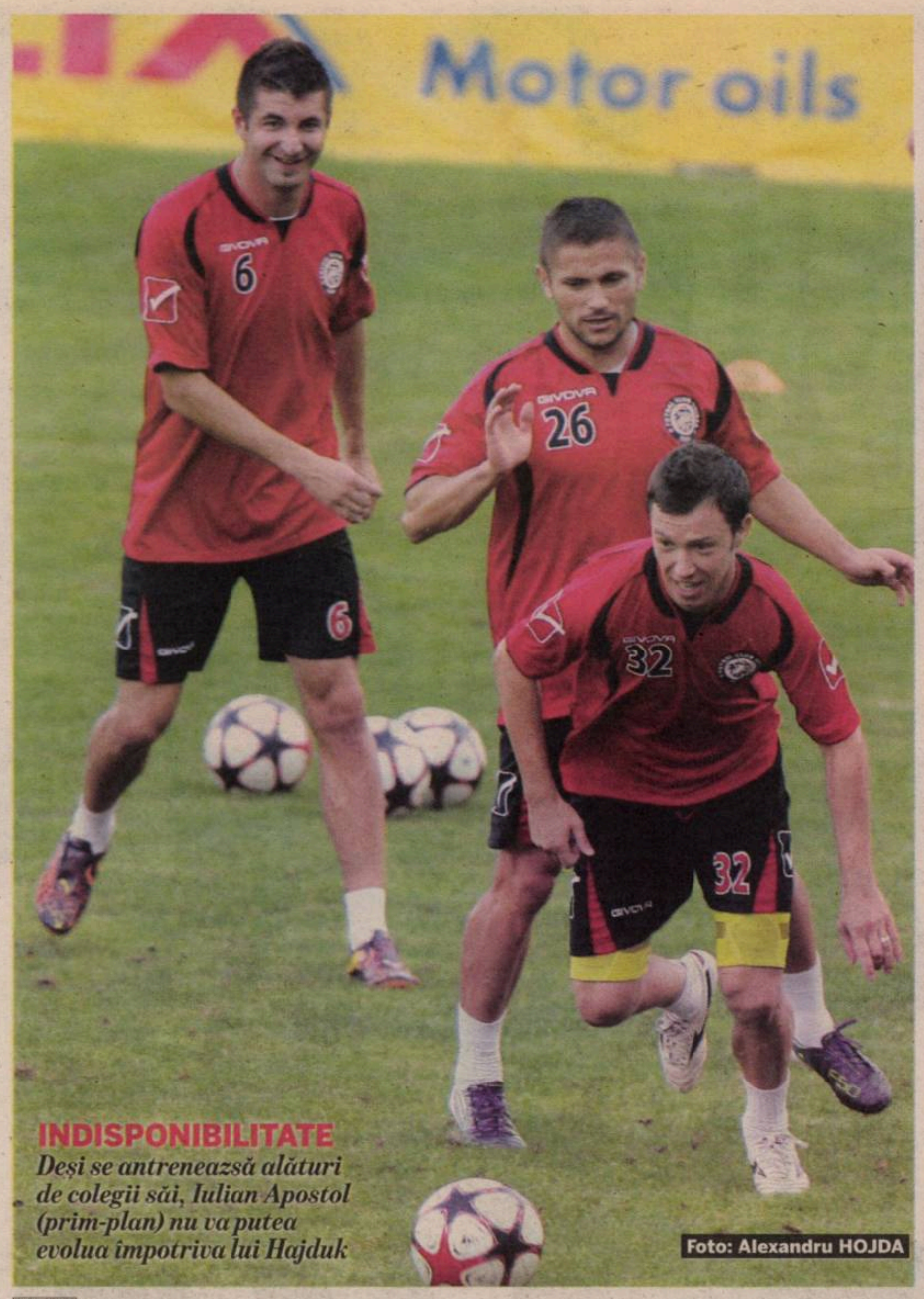

INDISPONIBILITATE
Deși se antrenează alături de colegii săi, Iulian Apostol (prim-plan) nu va putea evolua împotriva lui Hajduk

Foto: Alexandru HOJDA

Alex AMIRONOAIEI
alex.amironoaiei@prosport.ro

Unirea Urziceni are probleme mari de efectiv înaintea returului cu Hajduk Split, din play-off-ul Europa League (în tur, 1-4). Antrenorul interimar al ialomițenilor, Eugen Nae, nu are la dispoziție decât 16 fotbaliști.

Cele mai mari probleme sunt la mijlocul terenului, unde Nae este obligat să improvizeze, având în vedere că toți mijlocașii centrali din lot sunt accidentați sau suspendați. Pădureț și Paraschiv sunt suspendați, Apostol și Ricardo n-au drept de joc, iar Laurențiu Marinescu s-a accidentat și nu poate evolua. În locul lor, antrenorul ialomițenilor este obligat să improvizeze și să-i titularizeze pe Brandan și Todoran, ultimul evoluând destul de puțin în acest început de sezon.

„Ne așteaptă un meci foarte dificil, cu o echipă foarte bună, care și-a luat un avantaj substanțial în meciul tur. Dar așa cum Dinamo a întors rezultatul la Liberec, orice este posibil și nu ne dăm bătuți. Mijlocașii noștri centrali nu pot juca și trebuie să improvizăm și să-i capacităm pe jucători. E foarte greu, dar nu putem fugi, nu ne putem da la o parte, pentru că, până la urmă, e vorba de fotbal, nu este o chestiune de viață sau de moarte", a declarat antrenorul interimar al vicecampioanei, Eugen Nae.

Rezerve: Tudor - Bordeanu, Mehmedovic, Dalle, Rusescu, Semedo
Absenți: Paraschiv, Pădureț (susp.),Ricardo, Apostol (fără drept de joc), L. Marinescu (acc.)

Rezerve: Radosevic - Brkljaca, Cop, Vejic, Strinic, Andrijasevic, Rezic, Ahmad Shabrini

Arbitru: Claudio Circhetta (Elveția) • **Stadion:** Steaua • **Bilete:** Peluze 5 lei, Tribuna a II-a 10 lei, Tribuna I: 15 lei, Tribuna 0: 30 de lei, Fotolii: 70 de lei

PUBLICITATE

*Prin Programul de stimulare a înnoirii Parcului auto național pentru 2010, condiționat de prezentarea a 3 tichete valorice. Prețul include discountul minim acordat de dealeri.
Oferta este valabilă până pe 31/08/2010 pentru Fusion 1.4 80 CP Euro 4, în limita stocului disponibil. Consum mixt (l/km) 6,5; emisii CO_2 (g/km) 154. Autoturismul din imagine este cu titlu de prezentare.

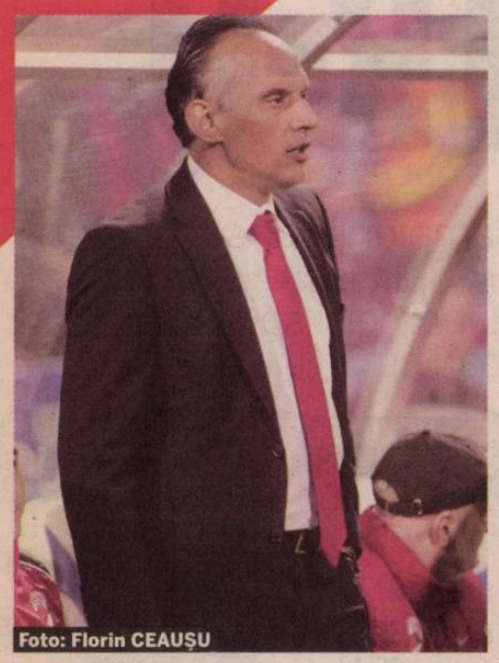
Foto: Florin CEAUȘU

PRUNEA, OFERTAT DE ASTRA

loan Niculae, patronul ploieștenilor, i-a oferit postul de președinte oficialului dinamovist

Adrian DUMITRU
adrian.dumitru@prosport.ro

În „Ștefan cel Mare" se anunță schimbări la nivel administrativ, managerul sportiv al „câinilor", Florin Prunea, fiind la un pas de a ajunge la Astra, unde ar deveni numărul 1 în staff-ul administrativ.

Conform lui loan Niculae, cele două părți tratează intens trecerea fostului oficial al FRF la Ploiești, unde urmează să devină președintele echipei ce ocupă momentan locul 16 în Liga I. Surse din cadrul clubului dinamovist au dezvăluit că negocierile dintre cele două părți durează de ceva timp, managerul sportiv al lui Dinamo fiind din ce în ce mai tentat să dea curs ofertei venite de la formația pregătită de Mihai Stoichiță, însă mutarea ar urma să aibă loc după sfârșitul turului. Contactat de ProSport, finanțatorul Astrei a recunoscut negocierile purtate cu oficialul dinamovist. ■

Îmi doresc ca Florin Prunea să vină la Astra, însă trebuie să-și rezolve situația cu Dinamo. Este un om care se pricepe la fotbal, va avea puteri depline pe acest segment
Ioan Niculae, patron Astra

„CÂINE" / „CLAU-GOL" A EVOLUAT NOUĂ SEZOANE ÎN ROȘ-ALB ȘI E FINUL LUI BORCEA

NICULESCU NU VREA SĂ JOACĂ CU DINAMO!

Foto: Dan TĂUȚAN

I-AU TĂIAT SALARIUL LUI DINU!

Simbolul „câinilor" a rămas fără 10.000 de lei, iar Prunea - fără 4.000. Reducerile nu li s-au aplicat și antrenorilor și jucătorilor

Adrian DUMITRU
adrian.dumitru@prosport.ro

Mihai NEJNERU
mihai.nejneru@prosport.ro

Veste proastă pentru angajații clubului Dinamo, care au aflat pe pielea lor că roș-albii nu mai au forța financiară din anii precedenți. Printre cei cărora li s-au tăiat salariile cu 30% s-au numărat Cornel Dinu și Florin Prunea.

Măsura este luată pentru toți angajații clubului, indiferent de numele celor vizați, respectiv Cornel Dinu, Florin Prunea sau Mircea Copaci, și nu se aplică jucătorilor și antrenorilor. Există și supraviețuitori care au reușit să evite ghilotina micșorării salariale. Însă, este vorba doar de colaboratorii cu salarii de până în 1.500 de lei, considerate prea mici pentru a mai fi tăiate.

Problemele cu banii nu sunt o noutate pentru angajații „câinilor". Situația cea mai dramatică a fost la sfârșitul anului precedent, atunci când au existat întârzieri la plata salariilor de până la trei luni. Acest lucru l-a determinat pe președintele Nicolae Badea să achite din propriul buzunar lefurile, fără a mai aștepta plățile către societatea ce administrează Dinamo.

Întârzierea este acum de numai o lună, procesul de achitare fiind în plină desfășurare . Salariile mai mici nu reprezintă unica problemă a dinamoviștilor, care se plâng că, în cele mai multe departamente, au fost restructurări așa de severe, încât nu se mai poate munci eficient. ■

Cu ce lefuri au rămas dinamoviștii

Cornel Dinu
~~20.000 lei~~
pe lună
Prunea
8.000 lei
Mircea Copaci
7.000 lei

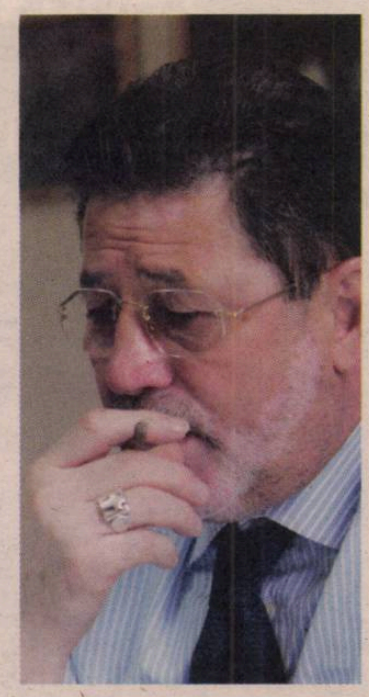

FĂ ECHIPĂ CU PRO SPORT ȘI Nike
Intră pe www.prosport.ro și alege „primul 11" dinamovist la meciul din această etapă!
Câștigă zilnic tricouri și mingi Nike!
Regulamentul oficial al concursului este disponibil gratuit pe www.prosport.ro

* Fotografiile premiilor sunt cu titlu de prezentare

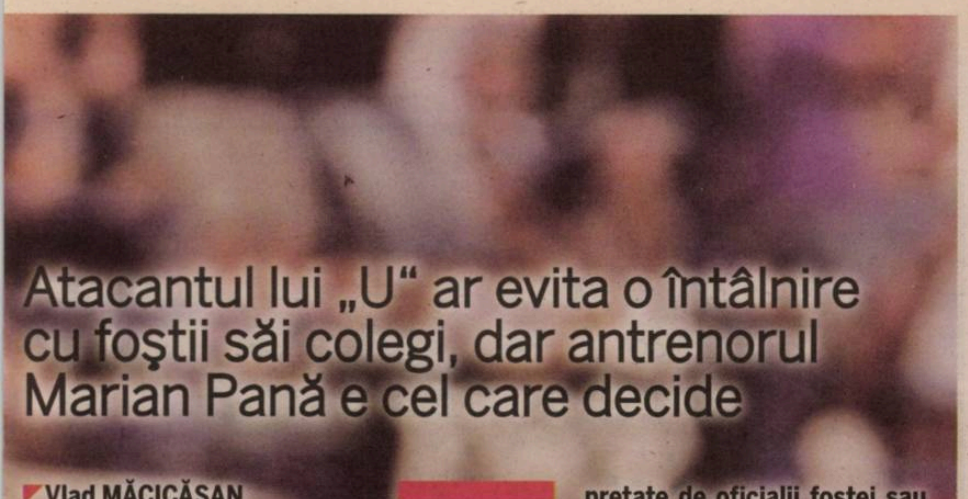

Atacantul lui „U“ ar evita o întâlnire cu foştii săi colegi, dar antrenorul Marian Pană e cel care decide

Vlad MĂCICĂŞAN
vlad.macicasan@prosport.ro

Claudiu Niculescu nu ştie dacă va găsi puterea să evolueze mâine, pentru „U“ Cluj, contra echipei Dinamo, la care şi-a consumat jumătate din carieră, şi i-a sugerat lui Pană că ar fi mai uşor pentru el dacă n-ar fi prezent pe teren.

Săptămână tensionată pentru Claudiu Niculescu. Atacantul n-are liniște înaintea jocului cu Dinamo. N-ar vrea să evolueze împotriva echipei de care este atât de atașat emoțional. Și al cărei acționar, Cristi Borcea, este nașul său de cununie și oficialul care l-a susținut mereu în perioada Dinamo. Fotbalistul a „driblat“ toată presa care îi cerea opinii despre formația lui Andone în săptămâna premergătoare jocului, de teamă ca vorbele sale să nu fie interpretate de oficialii fostei sau actualei sale echipe.

> Dacă Dinamo se teme de meciul cu noi, înseamnă că ne apreciază. „U“ nu e Dinamo II şi vom arăta că suntem profesionişti
> **Marian Pană,** manager general „U“ Cluj

„O VOI IUBI ÎNTOTDEAUNA PE DINAMO“

Niculescu s-a despărțit cu greu în vară de Dinamo, Walter încercând săptămâni întregi să-l convingă să se transfere la „U“. „O voi iubi întotdeauna pe Dinamo“, a spus la plecare fostul idol din „Ştefan cel Mare“. Marian Pană a simțit și el neliniștea lui Niculescu și a discutat cu jucătorul pe acest subiect. A dat de înțeles că a simțit o ezitare în glasul lui Niculescu, când l-a întrebat dacă se simte în stare să joace cu Dinamo, dar încearcă să-l convingă că e mai bine să fie pe teren. „La Claudiu este o situație mai specială. Am discutat cu el în această săptămână, dar până la urmă tot eu voi face echipa. Eu decid dacă joacă sau nu. Echipa o vom face normal“, a spus Pană. ■

139 de goluri — a marcat Claudiu Niculescu pentru Dinamo în toate competițiile, interne și externe

2 goluri — a reușit Claudiu Niculescu pentru „U“ Cluj în Liga I

DEZVĂLUIRE

CRISTEA: „CRED CĂ E ULTIMUL MEU MECI LA DINAMO“

Golgheterul „câinilor“, Andrei Cristea, a dezvăluit la GSP TV că partida cu „U“ Cluj ar putea fi ultima în tricoul alb-roșu. „S-ar putea să plec. Domnul Badea decide viitorul meu“, a declarat Cristea, care oferte de la Eintracht Frankfurt și Karlsruhe din Germania. Oficialii dinamoviști nu sunt însă de acord cu această tranzacție, considerând că suma oferită e mult prea mică.

BOMBĂ

PANDURII TREBUIE SĂ PLĂTEASCĂ 600.000 DE EURO!

LPF a luat ieri decizia definitivă în cazul datoriei de 600.000 de euro a clubului Pandurii către Dinamo. Comisia deliberatoare a decis că formația gorjeană este bună de plată, având termen trei zile lucrătoare pentru achitarea banilor. În caz contrar, alb-albaștrii nu vor fi programați la meciul din etapa a 7 a Ligii I, derby-ul regional cu Universitatea Craiova.

DORINȚĂ

„DACĂ JOACĂ, SPER CA NICULESCU SĂ NU ÎNSCRIE!“

„Câinii“ cred că întâlnirea dintre Dinamo și „U“ Cluj este și una a orgoliilor, cel puțin pentru dinamoviștii care evoluează la formația ardeleană. „Acolo sunt jucători care au făcut istorie pentru Dinamo. Cred că vor să demonstreze că încă pot juca la nivel înalt. Sper ca Niculescu să nu marcheze contra noastră dacă va juca“, este de părere Cătălin Munteanu (foto).

„FALUB N-A FĂCUT BINE ECHIPA“

INTERVIU / FLAVIUS MOLDOVAN SE REVOLTĂ ÎMPOTRIVA CELOR CARE L-AU DAT AFARĂ DE LA TG. MUREŞ

Foto: Dan TĂUȚAN

3 meciuri — a jucat Flavius Moldovan (în albastru) la echipa națională, în 2004: cu Macedonia, Cehia și Armenia, toate sub comanda lui Puiu Iordănescu

> Ei n-au la Tg. Mureş alt jucător ca Moldovan. Cum să facă blat, la asemenea scor? Conducătorii de acolo, ca să scape basma curată în fața autorităților locale, învinuiesc așa câte-un biet jucător care n-are nicio vină
> **Dumitru Dragomir,** președintele LPF

Jucătorul acuzat de blat cu Dinamo aruncă pisica în curtea antrenorului, despre care sugerează că a greșit intenționat echipa

Andrei NOURESCU
andrei.nourescu@prosport.ro

După o evoluție presărată cu mai multe greșeli în partida FCM Tg. Mureș – Dinamo 2-6, Flavius Moldovan a fost dat afară de la echipă, conducerea mureșenilor suspectându-l că ar fi „trântit“ meciul. Jucătorul de 34 de ani este însă convins că a fost scos țap ispășitor fără motiv și este decis să-și caute dreptatea la Ligă și în justiție.

Flavius, ai încheiat conturile cu mureșenii?
Da, am fost ieri-dimineață și ne-am înțeles să reziliem contractul pe cale amiabilă și să-mi plătească salariul la zi.

Dar ai renunțat la restul de bani din contract.
Da, dar altfel mi s-a spus că voi fi trimis să joc în Divizia D.

„LIGA DE CE NU SE AUTOSESIZEAZĂ?“

De unde au plecat acuzațiile care ți se aduc?
Nu știu! Marele meu semn de întrebare este de ce nu se autosesizează Liga. Este o acuzație gravă, am văzut că cei de la Dinamo au fost foarte deranjați de suspiciunea care practic a fost aruncată și asupra lor.

Și ce vrei să faci acum?
Păi, dacă sunt vinovat, cum cred cei de la club, să vină cu probele la LPF și să plătesc, nu? Dacă nu, să plătească ei! Eu oricum îi voi ataca și pe cale civilă, pentru că mi-au prejudiciat imaginea, și voi face și la Ligă un memoriu oficial. Nu-i las așa!

Ție nu-ți reproșezi nimic?
Ei, cum să nu?! E clar că am greșit, n-am jucat bine, dar am evoluat în nota echipei. Am dat de un Dinamo foarte puternic și niciunul dintre noi nu s-a regăsit, nu am câștigat niciun duel aerian pe linia de fund, asta este. Dar nu doar din cauza mea s-a ajuns la acel scor.

Cele trei goluri care ți se impută cum au fost?
La primul gol, mi-a ciupit mingea Marius Niculae, apoi a fost un autogol, de fapt, al altui coleg. La golul trei, da, n-am dat cu capul la o minge, însă pentru că n-am ajuns la ea, pentru că eu am luat colțul scurt. Iar la penalty, da, am căzut peste Cristea, dar el era și mult mai proaspăt, iar eu obosit. Asta a fost. Dar de aici până la a mi se distruge cariera...

Ai mai avut parte de asemenea acuzații vreodată?
Nu, absolut la nicio echipă.

Ce s-a întâmplat după meci?

Flavius a făcut un meci foarte prost, iar conducerea clubului a decis să renunțe la el, nu mai era util echipei. Dar alt motiv nu știu să fie

Adrian Falub, antrenor Tg. Mureș

> Sunt foarte multe zvonuri legate de Moldovan, că ar fi fost lucruri necurate acolo, în meciul cu Dinamo, dar nu vreau să intru în amănunte
> **Ioan Man,** președinte FCM Tg. Mureș

A venit antrenorul Falub la mine, nervos, și mi-a spus că îmi bat joc de munca lui și alte chestii spuse la nervi. De parcă el câștigase sute de meciuri prin Liga I. Abia dacă are patru victorii...

Conducerea?
Despre domnul Man, care m-a acuzat în presă, ce să zic, fotbalul nu prea e punctul lui forte.

Când ți s-a spus că ai fost dat afară?
A doua zi. Mi-a spus Falub că nu mai poate să aibă încredere în mine.

Și ce i-ai răspuns?
Că nici eu nu am încredere în el, la cum a făcut echipa, ce să-i spun?

Și asta a fost tot?
Da. Bine, eu știam de câteva zile că urma să se renunțe la mine. Acum au căutat doar țapul ispășitor. ■

30.000 DE FANI PENTRU PIȚI

Suporterii vor umple stadionul la jocul cu Sportul dacă fostul selecționer va semna până sâmbătă cu Știința

Adrian IOSUB
adrian.iosub@prosport.ro

Victor Pițurcă umple stadioanele pe unde se duce. Dacă în Ghencea a produs isterie chiar la partida cu Universitatea, din etapa a 2-a, același lucru este așteptat să se întâmple și în Bănie la meciul de sâmbătă cu Sportul.

Pe lângă faptul că va avea un tehnician cu un palmares bogat, așa cum nu s-a mai întâmplat până acum în „era Mititelu", Universitatea va avea de câștigat și din punct de vedere financiar după sosirea lui Pițurcă. Fanii dau asigurări că meciurile se vor juca cu casa închisă, ceea ce va aduce clubului un venit suplimentar. Primul meci cu Pițurcă pe bancă ar putea fi chiar cel cu Sportul Studențesc de sâmbătă, iar suporterii sunt gata să îi facă o primire de gală fostului selecționer. „Dacă Pițurcă va conduce un antrenament până la meciul cu Sportul, stadionul va fi cu siguranță plin", a anunțat Gabriel Târcă, unul dintre liderii galeriei Universității.

20
de mii
de spectatori au fost la meciul Craiova - Timișoara din etapa a 3-a

100 DE FANI LA ANTRENAMENT

Suporterii olteni deja nu mai au răbdare și vor să-l vadă pe Pițurcă intrându-și în rol la Universitatea. Aproximativ 100 de fani olteni au venit la antrenamentul de ieri-seară, sperând că acolo își va face apariția și Pițurcă. Acesta a preferat însă să nu se afișeze lângă echipă până când nu vor fi puse la punct toate detaliile. ■

NERĂBDĂTORI *Suporterii olteni abia așteaptă să îl vadă din nou pe Piți antrenând jucătorii Științei*

Foto: Florin CEAUȘU

PIȚI, DE AZI LA TREABĂ

Foto: Florin CEAUȘU

PE FAZĂ
Victor Pițurcă a fost surprins ieri de fotoreporterul ProSport în momentul în care a ajuns la casa sa din Craiova

Nu l-aș lua înapoi pe Dorel, dar dacă Pițurcă vrea asta, nu prea mai contează părerea mea
Adrian Mititelu, patron Craiova

Balaci și Cîrțu sunt puțin invidioși. Am declarat că despre Ilie Balaci nu o să spun niciodată nimic, dar răutatea lui se vede
Adrian Mititelu, patron Craiova

Stafful lui Victor Pițurcă s-a întrunit ieri la Craiova, iar de astăzi este așteptat să se prezinte la antrenamente

Adrian IOSUB
adrian.iosub@prosport.ro

Cristi STĂNCESCU
cristi.stancescu@prosport.ro

Victor Pițurcă a ajuns ieri la Craiova, și-a adunat stafful și, cel mai probabil, de astăzi va începe munca la Universitatea.

Zi agitată ieri în Bănie. Mult așteptata sosire a tehnicianului la Craiova a stârnit vâlvă printre suporteri. Piți a ajuns după prânz în Bănie, dar a preferat, în stilul consacrat, să o facă discret. Acesta a ajuns după ora 15:00 și a mers direct la casa părinților săi, refuzând să facă orice fel de comentariu.

ȘEDINȚĂ MARAȚON CU STAFFUL SĂU

Chiar dacă, oficial, nu a recunoscut că a preluat Universitatea, Victor Pițurcă lucrează deja la viitoarea strategia a Științei. La nici jumătate de oră după ce a ajuns acasă, Piți și-a chemat cei mai apropiați colaboratori, Eugen Neagoe și Gabi Boldici, ultimul anulându-și concediul din Antalya în care trebuia să plece chiar ieri.

Piți și stafful său au avut o ședință-maraton, de peste patru ore, motiv pentru care Neagoe și Boldici nu au mai ajuns la antrenamentul Științei de aseară. „Dacă se finalizează discuțiile, probabil că de mâine (n.r. - astăzi) vom fi la antrenament. Mai sunt ceva detalii de pus la punct. Sunt șanse mari să se înțeleagă, altfel nu cred că venea domnul Pițurcă la Craiova. Sperăm ca totul să fie în regulă și să fie un nou început pentru Universitatea", a declarat Eugen Neagoe, singurul din stafful lui Victor Pițurcă care a vorbit ieri.

Sunt convins că Victor Pițurcă este înconjurat de foarte multă căldură din partea suporterilor Universității
Eugen Neagoe

PREGĂTESC MECIUL CU SPORTUL

Azi-noapte, Pițurcă și Mititelu trebuiau să poarte ultima rundă de discuții, iar cel mai probabil de astăzi, fostul selecționer și stafful său vor începe pregătirea partidei cu Sportul. La indicațiile lui Pițurcă, Neagoe a cerut deja la club casete cu meciurile din acest sezon ale adversarei Științei. ■

De asta e bun Pițurcă, pentru că are și noroc. Eu nu am auzit ca un antrenor fără noroc să aibă vreo performanță
Adrian Mititelu, patron U Craiova

VOR PERLA LUI ESPANYOL!

Mijlocaşul Alexandru Maxim (20 de ani) este aproape să ajungă la Rapid sub formă de împrumut

Adrian DUMITRU
adrian.dumitru@prosport.ro

Marius Şumudică şi Dinu Gheorghe încearcă pe ultima sută de metri să acopere posturile considerate deficitare la Rapid. Iar prima ţintă e cea de mijlocaş central. După mai multe căutări, oficialii giuleşteni s-au oprit la varianta Alexandru Maxim, un fotbalist român de 20 de ani ce evoluează de trei sezoane la echipa secundă a lui Espanyol Barcelona.

Tratativele dintre cele două formaţii durează de ceva timp, ibericii nedorind să se despartă de unul dintre cei mai promiţători jucători pe care îi au în cadrul clubului, acesta fiind de fapt singurul impediment în calea perfectării trecerii lui Maxim din Barcelona sub Grant.

„Părţile sunt aproape să se înţeleagă, însă cei de la Espanyol nu sunt încă decişi să-şi cedeze unul dintre cei mai buni fotbalişti la Rapid. Maxim reprezintă viitorul pentru iberici, însă acum nu pot conta pe el la prima echipă pentru că au investit mulţi bani în jucătorii pe care îi au acolo. Varianta finală ar putea fi un împrumut pe un an, dar Rapid vrea şi opţiune de cumpărare", au dezvăluit surse apropiate clubului giuleştean.

DORIT DE SALAMANCA ŞI MALLORCA

Meciurile bune de la echipa secundă a lui Espanyol, precum şi constanţa în joc au făcut cluburile din Segunda Division să roiască în jurul său. Până la negocierile cu giuleştenii, pe adresa clubului din Barcelona au venit oferte de la Salamanca şi Mallorca, formaţii care doreau să-l aibă la prima echipă, însă oficialii alb-albaştri nu au dorit să-l lase să plece.

„CINE NU VREA SĂ JOACE LA RAPID?"

Contactat de ProSport, fotbalistul nu a confirmat, însă nici nu a infirmat varianta venită din Giuleşti. „Rapid este un club profesionist, care îşi doreşte să ajungă în Champions League. Ştiu de interesul unor echipe din prima ligă din România, însă nu pot comenta mai multe, cel puţin momentan", a declarat Maxim.

Foto: PROSPORT

Aflat de trei ani în Spania, Maxim a reuşit să-şi treacă şi un trofeu în palmares, după ce a devenit campion Under 19 cu Espanyol. Românul a fost artizanul victoriei cu Villarreal, reuşind să înscrie golul de 2-1

TROFEU *Maxim (stânga) s-a pozat alături de fostul rapidist Lucian Marinescu imediat după câştigarea titlului la U19*

PUBLICITATE

Hyundai Auto România - Bd. Ion Ionescu de la Brad 1A, et. 2, Băneasa Airport Tower, Sector 1, Bucureşti; tel.: 021/269.25.23; fax: 021/269.25.25. Preţ valabil pentru i30 1.4l DOHC GL M/T Classic F/L, cu 3 prime de casare incluse prin Programul de Stimulare a Înnoirii Parcului Auto Naţional 2010, în limita stocului disponibil. Consum mediu (l/100 km) / Emisii medii (g/km): 6.1/145. Beneficii gratuite conform Paşaportului de Service.

DEAC, LA SCHALKE!

CFR a bătut aseară palma, pentru trei milioane de euro, cu nemții la care activează și Raul

Daniel LUP
daniel.lup@prosport.ro

Cristian CUCOLAȘ
cristian.cucolas@prosport.ro

Ciprian Deac (foto) va pleca, în această dimineață, în Germania pentru a discuta condițiile salariale cu oficialii lui Schalke. Mijlocașul a fost monitorizat în ultimul an de managerul nemților, Felix Magath.

CFR Cluj e foarte aproape să dea o lovitură puternică pe piața transferurilor! Un reprezentant al clubului Schalke a sosit ieri la Cluj în mare secret pentru a discuta transferul lui Ciprian Deac. Nemții s-au arătat dispuși să achite trei milioane de euro, sumă care a fost solicitată de Paszkany. Deac a și absentat de la antrenamentul de aseară, având primele discuții cu nemții. Mijlocașul va pleca în această dimineață în Germania, cu un avion privat pus la dispoziție de Schalke, pentru a discuta detaliile contractului, urmând ca diseară să se întoarcă în România. Șansele ca acesta să ajungă la un acord cu nemții sunt foarte mari. Managerul Felix Magath îl urmărește din iunie 2009 pe Deac și s-a arătat impresionat de calitățile mijlocașului ardelean. ■

Dacă se înțelege cu nemții asupra salariului, Deac va face azi vizita medicală

LIGA CAMPIONILOR
• PLAY-OFF (RETUR)

ASEARĂ

AJAX - Dinamo Kiev 2-1 (în tur, 1-1)
(Suarez 43, El Hamdaoui 75 / Șevcenko 84 - pen.)
★ la oaspeți, Ghioane nu a jucat

AUXERRE – Zenit 2-0 (în tur, 0-1)
(Hengbart 9, Jelen 53)

FC COPENHAGA – Rosenborg 1-0 (în tur, 1-2)
(Ottesen 33)

TOTTENHAM - Young Boys 4-0 (în tur, 2-3)
(Crouch 5, 61, 78-pen., Defoe 32)

ZILINA - Sparta Praga 1-0 (în tur, 2-0)
(Ceesay 18)

★ Echipele scrise cu majuscule s-au calificat în grupele Ligii Campionilor

TRAGERE LA SORȚI / CAMPIOANA ROMÂNIEI POATE AVEA O GRUPĂ INFERNALĂ, CU INTER, REAL ȘI SCHALKE

„FĂRĂ BARÇA! DACĂ TE PRINDE, ȚI DĂ 10!“

CFR va afla în această seară pe cine va înfrunta în grupele Ligii. Șefii vor o grupă ușoară, pentru a face puncte, nu rating

Daniel LUP
daniel.lup@prosport.ro

CFR se va afla în plin antrenament în această seară când va avea loc tragerea la sorți a grupelor Ligii Campionilor (ora 19:00).

Oficialii campioanei vor o grupă ușoară în Liga Campionilor. „Vreau puncte, să ies din grupe, nu audiență! Dacă prind Chelsea, am 1% șanse. Cu Barcelona nu vreau să picăm, deoarece este genul de echipă care, dacă te prinde, îți dă și 10 goluri“, a motivat Paszkany. „Echipele mari fac rating, dar noi vrem să facem puncte. Mă tem de Barcelona“, a precizat și Iuliu Mureșan. Ce înseamnă o grupă ușoară? Dacă are noroc, campioana României ar putea să le aibă ca adversare pe Lyon, Benfica și FC Basel, grupă din care ar avea șanse să prindă și primăvara Ligii. Pe de altă parte, o grupă cu Inter Milano, Real Madrid și Schalke ar fi una infernală.

MANDORLINI, SOARTA LUI ANDONE?

De remarcat că și acum doi ani, atunci când au participat, de asemenea, în Liga Campionilor, clujenii au avut un start dezastruos în Liga I. Echipa se afla, după cinci etape, abia pe locul 9 în clasament, iar Andone era amenințat cu demiterea. Tehnicianul a prins tragerea la sorți a grupelor pe banca formației din Gruia, dar după câteva zile a fost demis!

4
puncte
a adunat CFR la precedenta participare în Liga Campionilor, cu Chelsea, Roma și Bordeaux

REPER
Momentul de glorie al CFR-ului în grupele Ligii a fost victoria de la Roma, scor 2-1, din 2008

„Fălcosul“ adunase opt puncte după șase etape și a fost dat afară în momentul în care Liga I a fost întreruptă pentru jocurile echipei naționale. În această seară, când va avea loc tragerea la sorți a grupelor, Mandorlini va conduce antrenamentul, iar sâmbătă seara Clujul poate să facă opt puncte în clasament. Urmează mai apoi pauza pentru startul preliminariilor Euro, iar surse ProSport spun că șefii vor cu orice preț să aducă un alt tehnician. ■

CFR ȘI-A LUAT UN ATACANT PLIMBĂREȚ

Clujenii l-au împrumutat pentru un sezon pe italianul Ferdinando Sforzini (25 de ani, 1,94 m, foto) în schimbul a 200.000 de euro. Atacantul este din 2005 sub contract cu Udinese, dar pentru respectiva formație nu a apucat să bifeze niciun minut, fiind împrumutat până acum la șapte echipe diferite (CFR este a opta!). Sforzini a fost, în vara anului 2008, în vederile clubu-rilor Steaua, Juventus și AS Roma. Azi-noapte era așteptat să ajungă pe Someș și atacantul brazilian Ramon Anselmo (22 ani), liber de contract după ce i-a expirat angajamentul cu Cruzeiro.

ABONEAZĂ-TE LA PROSPORT!
★ „CUMPĂR PROSPORT“ PRIN SMS LA 7533 (7€ fără tva) / 1 LUNĂ
★ ONLINE: WWW.PROSPORT.RO (VISA / MASTERCARD / VISA ELECTRON SAU MAESTRO)
★ PRIN ORDIN DE PLATĂ SAU MANDAT POȘTAL (vezi talonul »)
Contravaloarea abonamentului se poate achita prin ordin de plată la orice bancă sau prin mandat poștal la orice oficiu poștal, în contul Publimedia International - RO76INGB0001000180258927 deschis la ING Bank, sector 1, CIF RO 12530043. Prețul include TVA și taxele de distribuție. Publimedia International își asumă responsabilitatea trimiterii abonamentului către dumneavoastră. Eventualele erori în distribuție nu cad în sarcina noastră, dar trebuie semnalate imediat pe adresa abonamente@mpg.ro.

NUME ȘI PRENUME
ADRESA
TEL/FAX EMAIL

■ ProSport 1 lună 26 RON ■ ProSport 3 luni 75 RON ■ ProSport 6 luni 145 RON ■ ProSport 12 luni 285 RON ■ ProSport și Gândul 1 lună 40 RON

Completează talonul de mai sus, decupează-l și trimite-l împreună cu dovada plății pe adresa: Str. Aurel Vlaicu, nr. 62-64 - Departament Abonamente; prin fax: 0318.256.243 sau prin email: abonamente@mpg.ro. Abonamentele plătite până în data de 20 a lunii în curs, vor fi distribuite cu 1 a lunii următoare
■ Nu sunt de acord ca datele mele personale să fie incluse în baza de date cu cititorii produselor editate de Publimedia International, conform Legii 677/2001.

INTERVIU / WALTER ZENGA POVESTEȘTE INCIDENTUL PRIN CARE A TRECUT ÎN ARABIA SAUDITĂ

„MI-AM REVENIT ABIA LA VESTIAR!“

Italianul a fost doborât de explozia unei petarde şi şi-a pierdut cunoştința, timp în care echipa sa a luat gol

Andrei NOURESCU
andrei.nourescu@prosport.ro

Walter Zenga, antrenorul lui Al-Nassr, a fost la un pas de o tragedie marți, în timpul meciului pe care echipa sa l-a terminat la egalitate, 2-2, pe terenul lui Al-Taawon. În finalul partidei, italianul dădea indicații jucătorilor, de la marginea terenului, moment în care o petardă aruncată din tribune a explodat lângă el. Zenga s-a prăbuşit pe gazon şi şi-a revenit după minute bune din şoc. La Al-Nassr, Cociş şi Ovidiu Petre au fost integralişti. Aseară, Walter Zenga a povestit pentru ProSport cum a trăit incidentul prin care a trecut.

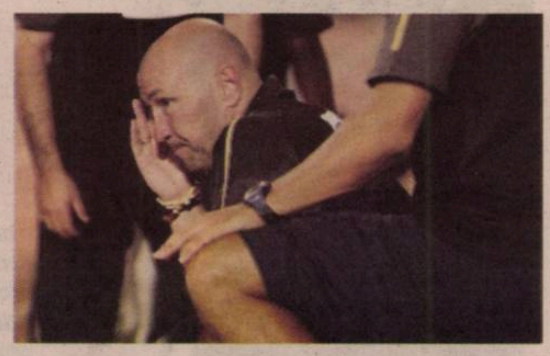

Ciao, Walter, în primul rând, eşti bine?
Da, sunt ok. Simt doar o jenă la ureche, parcă mă zgârie ceva, în interior, de la acea explozie.

Ce s-a întâmplat, mai exact?
Culmea e că petarda a venit din tribuna suporterilor noştri, care erau în extaz, după ce tocmai înscrisesem de două ori, în minutele 91 şi 92. Eu credeam că mai era vreun minut de joc, le spuneam băieților să fie atenți la petarde şi-am văzut o lumină roşie venind, petarda a explodat lângă mine şi apoi mult fum.

Şi ai căzut la pământ.
Da, şi din acel moment eu nu mai țin minte nimic, m-am trezit abia la vestiar. Am văzut abia apoi, pe net, ce s-a întâmplat. A fost ceva incredibil, 35.000 de oameni la stadion.

> Le spuneam băieților să fie atenți la petarde şi-am văzut o lumină roşie venind, petarda a explodat lângă mine şi apoi a fost mult fum
> **Walter Zenga,** antrenor Al-Nassr

Şi ați luat apoi gol, fără tine, să înțeleg?
Da, a fost ceva de neimaginat. Cât eu eram inconştient, prin minutul 97, dacă poți să crezi, adversarii au înscris, în timp ce tuşierul avea steagul ridicat, că un jucător de-al nostru luase un cot în gură. Centralul a văzut steagul ridicat, i-a dat „roşu“ celui care îmi lovise jucătorul, dar a lăsat golul validat, dacă poți crede, şi s-a terminat 2-2! ■

LOVIN NU POATE SĂ JOACE OFENSIV

Antrenorul lui München 1860 l-a trimis pe fostul stelist pe bancă pentru că acesta nu-i înțelege indicațiile

Edwin ROSCH
edwin.rosch@prosport.ro

Florin Lovin nu se mai află în grațiile antrenorului lui TSV München 1860, Reiner Maurer. Luni, la meciul pe care TSV l-a pierdut la Bochum, în prima etapă din 2.Bundesliga, scor 2-3, românul a stat pe banca de rezerve pe toată durata partidei.

Lovin s-a transferat la München 1860 pe 20 iulie 2009, iar pe 12 septembrie 2009 a suferit o ruptură de ligamente, din cauza căreia a lipsit de pe gazon o jumătate de an

La câteva minute după finalul jocului de la Bochum, Lovin a părăsit stadionul cu capul plecat. Era supărat pentru că antrenorul lui TSV nu l-a folosit în meciul pierdut cu 3-2. Şi s-a întâmplat chiar în prima etapă din 2.Bundesliga. „Am vorbit cu el şapte săptămâni, i-am arătat materiale video, vreau să joace mai ofensiv, dar el nu a înțeles asta", a spus Maurer, dezamăgit de prestațiile lui Lovin şi în meciurile de Cupă cu Verl, şi în amicalul cu Freiburg. „Vreau să arate tot ceea ce poate. Dacă nu-şi revine, Lovin va sta pe bancă, nu-i nicio problemă, va juca altul în locul lui", a mai spus Maurer.

Lovin era văzut la TSV München jucător de bază la mijlocul terenului, dar acum poate rămâne pentru tot restul sezonului pe banca de rezerve. ■

CLASAMENT RUSIA, LIGA A II-A

1. Kuban Krasnodar	24	16	4	4	35-13	52
2. Nizhny Novgorod	25	15	2	8	36-28	47
3. Volga Nizhny Novgorog	25	12	9	4	39-16	45
4. Kamaz	25	13	5	7	38-27	44
5. Ural	25	11	10	4	27-14	43

SUPERDAN, EROU ÎN RUSIA

Dan Petrescu este comparat de suporterii lui Kuban cu Superman

Robert VĂTAFU
robert.vatafu@prosport.ro

Dan Petrescu bate tot în Rusia. Kuban Krasnodar, echipa antrenată de român, este lider detaşat în liga secundă. Fanii i-au mulțumit la ultimul meci disputat acasă, 1-0 cu Khimki, numindu-l pe „Bursuc" SuperDan.

În urmă cu o săptămână, Dan Petrescu a amenințat că pleacă de la Kuban, deranjat fiind de atitudinea suporterilor, care fluierau jucătorii indiferent de rezultatul de pe tabela de marcaj. Răspunsul fanilor a venit imediat. Sâmbătă, la meciul câştigat pe teren propriu în fața lui Khimki, scor 1-0, aceştia i-au transmis antrenorului un mesaj, prin intermediul unui banner: „Nemulțumiți, puțini - Devotați, mii! Dan, suntem mereu alături!". Şi, pentru a dovedi că îl apreciază pe Petrescu, ei au afişat şi o poză imensă care-l înfățişează pe „Bursuc" în rolul de Superman local.

ŞAPTE VICTORII CONSECUTIVE

Kuban trece printr-o perioadă excelentă în campionat. Formația lui Dan Petrescu a ajuns la şapte victorii consecutive şi este lider detaşat, având şanse mari să promoveze în prima ligă la finalul sezonului. Golgheterul echipei este Gigel Bucur, cu opt goluri marcate, fostul atacant al Timişoarei revenindu-şi după debutul mai slab de campionat.

Şi totuşi, se pare că nu doar rezultatele bune ale echipei au adus lumea în tribune. Un rol important îl au şi majoretele angajate de club pentru a face atmosferă înaintea meciurilor şi în pauze. „Oamenii vin la stadion pentru echipă, dar şi pentru a le vedea pe fete", scrie presa din Rusia. ■

RIBERY NU VA EVOLUA ÎN MECIUL CU ROMÂNIA

Franck Ribery nu va face apel pentru suspendarea de trei meciuri din echipa națională, primită pentru participarea la greva efectuată de lotul Franței în timpul turneului final al Cupei Mondiale. Mijlocaşul lui Bayern München va rata astfel jocul cu România, de pe 9 octombrie, din preliminariile CE 2012. „Ribery a hotărât să nu facă apel", a spus avocatul jucătorului.

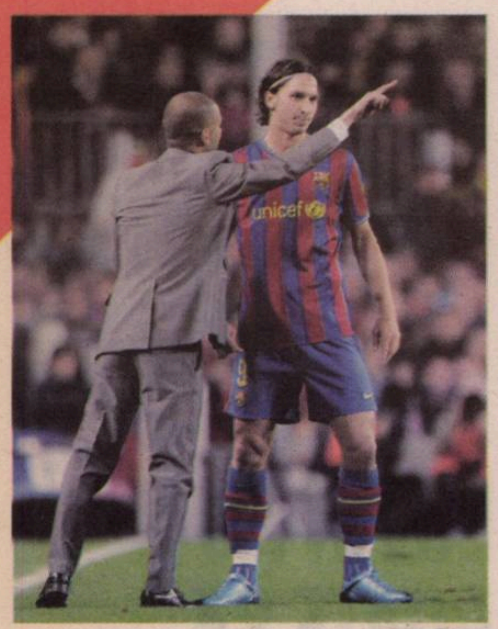

CERTAȚI DE ȘASE LUNI

Ibrahimovic și Guardiola nu-și mai vorbesc din februarie

Irina MANDREȘ
irina.mandres@prosport.ro

Ibrahimovic și Guardiola s-au certat în luna februarie, când antrenorul Barcelonei a decis să schimbe sistemul de joc, lăsându-i mai puțină libertate pe teren suedezului. Atunci, Ibra i-a reproșat că-l favorizează numai pe Messi, fapt care l-a deranjat enorm pe Guardiola. Cei doi nu-și mai vorbesc de șase luni.

„Nu mă mai păcălești! Am observat că îl favorizezi numai pe Messi. De restul jucătorilor nu-ți pasă!", i-a spus Ibrahimovic lui Guardiola când tehnicianul a decis să schimbe tactica de joc. Atunci, Messi nu a mai jucat pe bandă, ci în centru, îngrădindu-i suedezului libertatea pe care o avea pe teren. Pep a reacționat dur la comentariile atacantului adus de la Inter Milano: l-a pedepsit lăsându-l pe banca de rezerve.

Ibrahimovic a ajuns astfel persona non grata la Barcelona. Guardiola vrea cu orice preț să scape de el, deși nu a spus-o până acum. Catalanii l-au pus pe lista de transferuri, dar este greu de crezut că există vreo echipă care să satisfacă cerințele Barcelonei, 53 de milioane de euro, și ale atacantului, salariu de 12 milioane anual (atât are la Barça). ■

Destinații pentru Ibra:

AC Milan
90% șanse

Chelsea
30% șanse

Man. City
20% șanse

Real Madrid
5% șanse

ANALIZĂ / MARILE CLUBURI DIN EUROPA AU STRÂNS CUREAUA LA ACHIZIȚII. MANCHESTER CITY, SINGURA EXCEPȚIE

A VENIT CRIZA TRANSFERURILOR

În 2009, cele mai scumpe zece transferuri au însumat 466 de milioane de euro. Anul acesta, suma a scăzut la 264 de milioane

Irina MANDREȘ
irina.mandres@prosport.ro

Perioada de transferuri din vara anului 2010 este cu mult sub cea de anul trecut din punctul de vedere al sumelor cheltuite de cele mai mari cluburi din Europa. Dacă, în 2009, cele mai scumpe zece transferuri ale verii au costat în total 466 de milioane de euro, acum, suma acestora nu depășește 264,7 milioane de euro.

Situația economică globală a fost resimțită și în lumea fotbalului european. În perioada de transferuri din vara anului trecut s-au cheltuit sume astronomice pentru jucători, însă în 2010, granzii Europei au spus adio achizițiilor faraonice. Chiar și Florentino Perez s-a limitat la un buget de 78 de milioane de euro. Real Madrid a luat șase jucători cu această sumă, mai mică decât cea plătită pentru Cristiano Ronaldo anul trecut. Barcelona s-a limitat și ea la achiziționarea a doi jucători, David Villa și Adriano.

MANCHESTER CITY A SFIDAT CRIZA

Șeicul Mansour, patronul lui City, nu s-a speriat de lipsa performanțelor din ultimii doi ani, când a investit sume uriașe în echipă. Arabul a continuat și în această vară să scoată sute de milioane din buzunar pentru jucători, când și rusul Abramovic a strâns cureaua (Chelsea a transferat doar doi jucători, pe Ramires și pe Benayoun). Manchester City a dominat vara transferurilor, cheltuind în total 149,5 milioane de euro. ■

ACHIZIȚIE *Cel mai important transfer al „galacticilor" de la Real Madrid a fost Jose Mourinho, pentru care au plătit lui Inter o clauză de opt milioane de euro pentru rezilierea contractului*

SUMA TOTALĂ CHELTUITĂ PE CELE MAI SCUMPE ZECE TRANSFERURI

ÎN 2009

C. Ronaldo 96 (Man. United – Real)
Ibrahimovic 87 (Inter – Barça)
Kaka 66 (AC Milan – Real)
Tevez 35 (Man. United – Man. City)
Benzema 35 (Lyon – Real)
Adebayor 30 (Arsenal – Man. City)
Milito 30 (Genoa – Inter)
Diego 30 (Bremen – Juventus)
Gomez 30 (Sttutgart – Bayern Munchen)
Santa Cruz 27 (Blackburn – Man. City)

PRO SPORT Fondat 1997; ISSN 1453-3707
Tirajul ProSport este certificat de Biroul Român de Audit al Tirajelor
Tipar: coprint
Telefon: 031.825.1028; Fax: 031.825.1036
www.coprint.ro
PubliMedia internațional

Redactor-șef: Dan Filoti
Redactori-șefi adjuncți: Florin Caramavrov, Lucian Lipovan, Matei Udrea
Responsabil de număr: Robert Vătafu

Fotbal intern: Iulian Vălvoiu
Reporteri speciali: Alexandru Enciu
Ligi inferioare: Daniel Remeș
Fotbal extern: Robert Vătafu
Sporturi: Andru Nenciu
Foto: Alexandru Hojda
Art director: Alexandru Popescu
Online: Ciprian Poloni
Organizare: Sorin Toma

Director publishing: Cosmina Noaghea
Director editorial: Cristian Hostiuc
Publisher: Daniela Radu
Vânzări: Nicoleta Nedea
Marketing: Daniela Șerban
Cercetare: Daniel Secarea
Dezvoltare: Simona Drăghici
Prelucrare imagine: Iulian Popa

Foto: Marius Smădu
Producție: Rodica Ghenciu
Distribuție: Dan Apostolache
Financiar: Sorin Dinu
HR: Elena Șerban
IT: Bogdan Petre
Administrativ: Sorin Cârciu

Brand Manager: Lucian Cotreanți
PR & Events Manager: Ana Gulie
Sales Coordinator: Vlad Florea 0318 256 234
Sales Manager: Luiza Dobre 0318 256 317
Sales Manager Clienti Directi: Florin Pleșea 0318.256.232
Traffic manager: Marina Țârigrădeanu 0318.256.240

Redacție: București, Str. Aurel Vlaicu, nr. 62-64. Telefon: 031.825.7300; Fax: 031.825.7385; Abonamente: 0318.256.242/244/332, Fax:0318.256.243
Trimiteți opiniile dumneavoastră la dialog@prosport.ro

GIMNASTICĂ / DUBLU CAMPION MONDIAL LA LONDRA 2009, MARIAN DRĂGULESCU RISCĂ O SUSPENDARE DE DOI ANI DACĂ SE VA MAI ABATE DE LA REGULAMENTELE AGENȚIEI MONDIALE ANTIDOPING

CARTONAȘ GALBEN

Marian Drăgulescu s-a reapucat de gimnastica de performanță, după ce se retrăsese oficial, fără să anunțe federația internațională despre acest lucru

Mirela BASESCU
mirela.basescu@prosport.ro

Dublu campion mondial anul trecut, la sol și sărituri, Marian Drăgulescu a fost avertizat „sever" de către Federația Internațională de Gimnastică (FIG) pentru că nu a respectat procedurile legale de luptă împotriva dopajului. În cazul unei recidive, cel mai valoros gimnast autohton al ultimului deceniu riscă o suspendare între 1 și 2 ani.

În plină pregătire pentru Campionatul Mondial de la Rotterdam, unde vizează să își apere cele două titluri mondiale cucerite în 2009, Marian (29 ani) a trecut la pas de un conflict cu forul internațional de gimnastică. Retras din activitate după JO 2008, când a devenit antrenor la o grupă de copii de la CS Dinamo, Marian a revenit asupra deciziei, în vara anului trecut. Reîntoarcerea lui în sportul de performanță nu a fost însă comunicată FIG, din această cauză el neputând fi luat în calcul pentru testările antidoping, în afara competițiilor. Astfel, în anul 2009, „comisia a găsit date foarte puține sau deloc despre localizarea lui, lucru care s-a repetat și în primele trei trimestre ale anului 2010", se arată în comunicatul emis. „Nu pot să spun că nu am fost informat de aceste proceduri, însă nu a crezut nimeni că eu voi reveni și voi participa la Mondiale. Nici federația nu a știut că o să mă pun pe picioare, că o să intru în competiție și că o să prind echipa", a explicat Drăgulescu.

SE POT ANULA ȘI REZULTATELE!

Sportivii în activitate sunt obligați să trimită, folosind un sistem online, Agenției Mondiale Antidoping, informații despre locul în care se află, perioada în care vor sta acolo și orele de pregătire pentru a putea fi testați.

Astfel, Drăgulescu a fost mustrat pentru că nu și-a actualizat informațiile deși a fost anunțat de două ori de către FIG. În aceste cazuri, sancțiunile sunt dintre cele mai severe, putându-se ajunge chiar până la anularea rezultatelor obținute în acea perioadă.

„Marele nostru noroc este că la Mondiale, Marian a cucerit două medalii și a fost luat de două ori la doping. A ieșit negativ și așa n-am mai riscat să i se anuleze toate rezultatele", explică Adrian Stoica, președintele FRG.

Forul internațional a arătat clemență față de sportiv care, dacă va mai încălca încă o dată regulamentul, va risca o suspendare între unul și doi ani.

Comisia federației internaționale l-a informat pe Drăgulescu despre urmările care pot apărea în urma neglijenței manifestate de federația română și de sportiv. De asemenea, federația internațională a taxat pecuniar și oficialii de la București

6.030
dolari
reprezintă cheltuielile de judecată care vor fi suportate de FRG

VICIU DE PROCEDURĂ

Cum regulamentele WADA stipulează că un sportiv trebuie să se regăsească în programele de testare antidoping cu șase luni înainte de a participa la o competiție, practic prezența lui Drăgulescu la CM de la Londra se datorează doar unei lacune de comunicare între oficialii WADA și cei ai FIG. „Marian a început să se antreneze în iunie și în octombrie a mers la Mondiale, deci practic nu aveam cum să depunem actele cu șase luni înainte de Londra. Pentru Mondiale am depus licența lui de participare, iar FIG nu ne-a anunțat că ar fi ceva probleme. Greșelile au fost multiple", spune Adrian Stoica, președintele FRG.

HORIA BUM-BUM

Tecău și-a intrat în mână pentru US Open. E în sferturi la New Haven

Marius HUȚU
marius.hutu@prosport.ro

Horia Tecău și Robert Lindstedt s-au calificat aseară în sferturile turneului de dublu de la New Haven, după 5-7, 6-1, 10-7 cu Kubot și Marach. Dublul româno-suedez a întrerupt astfel seria de rezultate negative din turneele americane, relansându-se în lupta pentru accederea la Turneul Campionilor.

După finala de la Wimbledon, Horia Tecău și partenerul său n-au mai rupt gura târgului, acomodându-se mai greu cu suprafețele din Statele Unite. „Din păcate, nu am avut rezultatele pe care le-am vrut în ultimele turnee. Nu a fost însă un motiv să ne îngrijorăm, nu putem câștiga toate meciurile. Am avut adversari puternici din primele tururi și ca să învingem ne-a lipsit puțin în fiecare meci. Suntem totuși la turnee mari, gen Master Series, și toți participanții sunt în primii 20-30 din lume la dublu sau la simplu. E prima dată când am jucat toate turneele astea și m-am simțit bine pentru că am vrut să fiu aici", ne-a relatat Horia Tecău.

Românul, alături de Lindstedt, a obținut aseară o victorie importantă în fața dublului Kubot/Marach, favorit numărul 3 la New Haven, iar ultimul Grand Slam al sezonului pare promițător. „Urmează US Open și acolo vrem să recuperăm punctele pe care nu le-am făcut în ultimele săptămâni. Nu am de apărat decât punctele obținute anul trecut în turul 2 la US Open. În 2009, pe vremea asta, nici măcar nu intram la turnee de Masters Series", a conchis Tecău.

SMS INFO

POLO / GOANȚĂ RATEAZĂ EURO

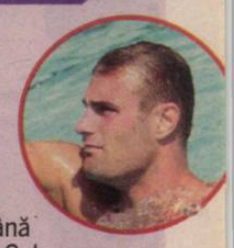

Unul dintre fundașii naționalei României, **Dimitri Goanță (foto)**, riscă să rateze CE de la Zagreb. Uriașul dinamovist s-a accidentat la spate și are șanse minime să se mai recupereze până mâine, la plecarea spre Croația. Cel mai probabil, Dimi va fi înlocuit de selecționerul Istvan Kovacs cu orădeanul Andrei Crețu.

ZENGA: „COCIȘ ESTE OK“

O veste bună pentru Răzvan Lucescu. Deși știrile ajunse din Arabia Saudită despre starea de sănătate a lui Răzvan Cociș (foto) îl anunțau incert pentru meciul cu Albania, Walter Zenga, antrenorul lui Al-Nassr, a dat asigurări că jucătorul este sănătos. La ultimul meci, 2-2 cu Al Taawon, atât Răzvan Cociș cât și Ovidiu Petre au fost integraliști.

NAȚIONALĂ / RĂZVAN LUCESCU ARE PUȚINE VARIANTE PENTRU POSTUL DE PORTAR LA DEBUTUL PRELIMINARIILOR

3
meciuri
a apărat Lobonț la AS Roma în ultimul an (două în campionat, unul în Supercupă). Tot în trei partide a evoluat în același interval și pentru echipa națională

Foto: AFP

POARTA IADULUI

Lobonț a fost retrogradat al treilea goalkeeper la Roma, după tânărul Alex Pena. Pantilimon și Tătărușanu nu au experiență la națională

Nu sunt prea multe soluții, dar selecționerul decide. Eu l-aș lua în calcul și pe Bornescu
Dumitru Moraru, fost portar

Nu cred că se poate vorbi de o criză. Chiar mai vin portari din spate, Lung cel mic, Cezar Lungu
Gabi Boldici, antrenor

Alexandru ENCIU
alexandru.enciu@prosport.ro

Startul preliminariilor CE 2012 bate la ușă, iar o întrebare le dă frisoane atât celor care se ocupă de prima reprezentativă, cât și suporterilor: cine apără cu Albania (3 septembrie) și Belarus (7 septembrie)?

Poarta națională continuă să fie o problemă spinoasă, iar Răzvan Lucescu trebuie să aleagă pe principiul răului mai mic. Bogdan Lobonț, favoritul din ultimul timp, traversează cea mai nefericită perioadă din cariera sa la echipa de club. Evoluția din Supercupa Italiei, unde a încasat trei goluri, i-a pecetluit soarta la AS Roma. „A fost un dezastru“, a scris presa din Peninsulă. Drept urmare, conducerea echipei a decis să-l retrogradeze pe „Lobby“ pe poziția a treia în ierarhia portarilor, după brazilianul Julio Sergio și după tânărul român Alex Pena. Acesta din urmă are 20 de ani și provine de la Școala de Fotbal Gică Popescu.

Lucescu jr ar mai avea alte două variante, Costel Pantilimon și Ciprian Tătărușanu, însă le consideră doar opțiuni pentru viitor. „Răzvan nu va risca. Tătărușanu și Pantilimon nu au experiență. Se va baza tot pe Lobonț, în ciuda faptului că a jucat în ultimul an mai mult la națională decât la echipa de club. Îl vede ca pe un lider în teren, iar acest lucru este decisiv în viziunea selecționerului“, a declarat un apropiat al naționalei.

Foto: REUTERS

STATISTICĂ / MANAGERUL SPORTIV DE LA DINAMO ARE CEL MAI BUN RAPORT ÎNTRE MECIURILE JUCATE ȘI GOLURILE PRIMITE

FLORIN PRUNEA, CEL MAI BUN PORTAR DIN ISTORIA ECHIPEI NAȚIONALE!

Conform statisticii, fostul component al „Generației de aur“ are un procentaj de 0,67 goluri primite, devansându-i pe Dani Coman (0,78) și Bogdan Stelea (0,81)

Alexandru ENCIU
alexandru.enciu@prosport.ro

Răzvan TOMA
razvan.toma@prosport.ro

Criza din poarta echipei naționale reîndreaptă atenția spre trecut. Se fac comparații, dar se nasc și întrebări: care este cel mai bun goalkeeper din istoria primei reprezentative?

La o astfel de întrebare, răspunsurile pe considerente sentimentale ar căpăta mai multe nuanțe: Silviu Lung pentru longevitate, Bogdan Stelea pentru numărul cel mai mare de prezențe în poarta echipei naționale, Necula Răducanu pentru spectacolul total pe care-l făcea pe teren. „Top“ Voinescu, „Țețe“ Moraru ar fi și ei în topul preferințelor. Totuși, există însă un indicator care poate da un răspuns statistic la această întrebare: cel mai bun portar din istoria națională este Florin Prunea. Actualul manager sportiv de la Dinamo are un procentaj de 0,67 de goluri primite pe meci, el devansându-i pe Dani Coman (0,78) și Bogdan Stelea (0,81).

„CARDIFF MI-A LANSAT CARIERA“

Prunea a apărat poarta națională de 40 de ori, timp în care a încasat doar 27 de goluri. „Cel mai bun meci pe care l-am făcut la națională a fost cel de la Cardiff, din 1993, când ne-am calificat la Cupa Mondială. A fost o partidă cu totul specială, prin implicațiile ulterioare. Atunci am simțit că mi-am lansat cariera“, spune Prunea. Fostul portar recunoaște că a avut și norocul de a fi jucat alături de o generație de excepție și spune că nu a fost niciodată invidios pe Stelea: „Am crescut împreună, la Dinamo, iar carierele noastre au urmat cam același traiect“.

DAVID, NOUĂ BOABE DE LA NEMȚI

Pe podium au mai urcat Dănuț Coman - locul doi, chiar și în condițiile în care a încasat cinci goluri de la sârbi în meciul de la Belgrad, din octombrie 2009, și Bogdan Stelea - liderul de selecții în poarta națională. Ultimul loc este ocupat de Mircea David, care a jucat în perioada interbelică. Decedat în 1993, David a avut nesansa să apere poarta națională într-o perioadă de început a fotbalului românesc. Printre „performanțele“ sale se numără un 3-9 cu Germania (1940) și un 2-6 cu Cehoslovacia (1938).

COEFICIENTUL PORTARILOR NAȚIONALEI

Nume	medie	goluri/jocuri
Florin Prunea	0,67	(27 / 40)
Dănuț Coman	0,78	(11 / 14)
Bogdan Stelea	0,81	(74 / 91)
Bogdan Lobonț	0,88	(68 / 77)
Ion Voinescu	0,95	(19 / 20)
Răducanu Necula	0,96	(54 / 56)
Silviu Lung	1,02	(78 / 76)
Dumitru Moraru	1,02	(39 / 38)
Vasile Iordache	1,17	(27 / 23)
Cristian Gheorghe	1,21	(17 / 14)
Mihai Ionescu	1,38	(18 / 13)
Costică Toma	1,43	(23 / 16)
Dumitru Pavlovici	1,66	(30 / 18)
Ioan Lăpușneanu	2,22	(22 / 10)
Mircea David	2,58	(31 / 12)

★Au fost luați în considerare doar portarii care au cel puțin 10 selecții la națională

BIBLIOTECA JUDEȚEANĂ MUREȘ

GAZ METAN RAPID AZI, 18:00 DIGI | DINAMO „U“ CLUJ AZI, 20:30 Antena 1 | CRAIOVA SPORTUL MÂINE, 19:00 GSP TV | CFR CLUJ PANDURII MÂINE, 21:30 DIGI | OȚELUL BRAȘOV DUM., 18:00 GSP TV | STEAUA TIMIȘOARA DUM., 20:00 DIGI | URZICENI VASLUI DUM., 22:00 DIGI | BISTRIȚA TG. MUREȘ LUNI, 20:00 GSP TV | BRĂNEȘTI ASTRA LUNI, 22:00 GSP TV

Numărul 4.014
Vineri, 27 august 2010
24 pagini ◤ Tiraj: 61.091

EDIȚIA A DOUA
Editat de Publimedia International

601.000 DE CITITORI zilnic (SNA)
1.244.498 DE VIZITATORI unici în iulie (SATI)
pe www.prosport.ro

PRO SPORT

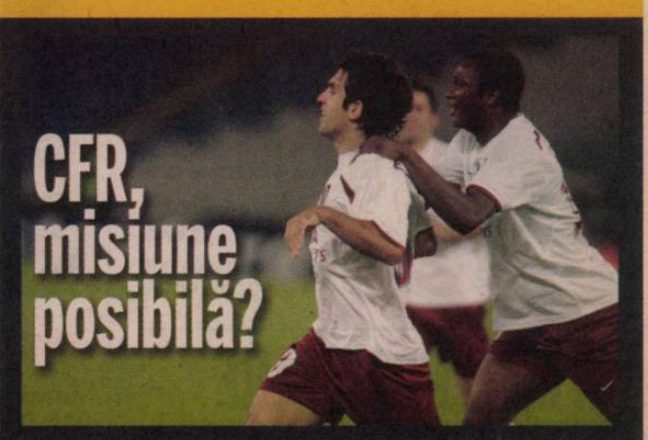

CFR, misiune posibilă?

Ardelenii și-au propus să se califice în primăvara Ligii Campionilor, dar au nimerit în grupă cu finalista ultimei ediții a Ligii, cu vicecampioana Italiei și cu campioana Elveției ★ „E o grupă bună, ne putem califica“, susține Mandorlini

LIGA CAMPIONILOR - GRUPA E

Bayern München
AS Roma
FC Basel
CFR Cluj

»6-7 de LUP

Steaua a devenit aseară singura echipă din România calificată în grupele Europa League ★ Tragerea la sorți a grupelor: azi, ora 14:00, în direct pe www.prosport.ro și sport.ro

GRASSHOPPER STEAUA **1-0** TUR: 0-1
3-4 după penalty-uri

»2-5
de BĂDESCU; foto: IORDACHE

STEAUA E NUMAI UNA!

HELDER, TERORIZAT DE ANDONE

„Am vrut să mă las de Dinamo și de fotbal“

»11

PIȚI, DEBUT CARACTERISTIC LA CRAIOVA

A dat afară 2.500 de fani la primul antrenament!

»10

Pariuri-x.ro
Cea mai activa comunitate de pariori din Romania va ofera
2.000€

LILLE FC VASLUI **2-0** TUR: 0-0

Bătuți cu arbitrii

»16

MANCHESTER CITY POLI TIMIȘOARA **2-0** TUR: 1-0

Poveste cu final așteptat

»8

URZICENI HAJDUK **1-1** TUR: 1-4

Proiectul Unirea, punct final

»9

LIGA DESENELOR ANIMATE

Copos, personaj în „Familia Simpson“

»24

PUBLICITATE
Acum noul Opel Astra de la 10.585 Euro* cu TVA
detalii pe www.opel.ro
*Prețul include TVA și 3 prime de casare. Ofertă supusă unor termene și condiții valabilă în limita stocului.
Wir leben Autos.

Bibliotecii Județene MUREȘ TÂRGU MUREȘ

www.prosport.ro Știm ce înseamnă să fii suporter
PREȚ: 1,6 lei

GRASSHOPPER 1
STEAUA 0

ÎN TUR: 0-1

Marius NIȚU

CARTONAȘUL ROZ

marius.nitu@prosport.ro

UN MĂR PREA TARE PENTRU WILHELM TELL

Grasshopper, luată bob cu bob, nu e mai bună ca Steaua, dar roș-albaștrii au tremurat tot meciul dintr-un motiv simplu: adversarii au fost o echipă, erau mai calmi, în declarațiile de dinainte de partidă și în timpul acesteia elvețienii aveau ceva din liniștea cu care Wilhelm Tell și-a potrivit în arbaletă săgeata. Sau, ca să revenim la sport și la contemporani, aveau ceva din liniștea cu care Federer a doborât, cu un serviciu bine țintit, o sticlă plasată pe capul unui tip care îl ajuta să filmeze un clip pentru Gillette. S-a văzut bine că nu-i afectează foarte mult dacă pierd. Ciriaco Sforza, antrenorul lor, a și declarat că echipa sa nu trebuie să fie nerăbdătoare sau nervoasă și chiar n-a fost. În schimb, steliștii au jucat cu ghetele îngreunate de adjective, nu-i așa, a fost cel mai important meci din cariera lui Ilie Dumitrescu, of! îl uită ăștia odată pe Pițurcă? Antrenorul care la fiecare frază folosește cuvântul „extraordinar", care vorbește mereu de jucători extraordinari, de atmosfera extraordinară, a avut o problemă: Grasshopper, fără nimic extraordinar, a ticăit regulat ca un ceas, la fiecare sfert de oră a produs o mare ocazie sau chiar un gol anulat aiurea din ofsaid. Emeghara al nostru parcă era fratele mai mic al lui Emeghara al lor, nu îndrăznea să-l deranjeze cu nicio deposedare, poarta Stelei e oferită pe post de măr elvețienilor de către jaloanele Geraldo și Abrudan, îngălbenite rapid de cartonașe. Sărmanul Tătărușanu se răsucește ca un vierme în stânga și-n dreapta și scăpăm. Asta până ce Surdu simte nevoia să ajute apărarea, făcându-se că leșină în careu, după principiul că și urșii se opresc puțin ca să miroasă „cadavrul". Steliștii vor să-l resusciteze, iar Salatic marchează. În prelungiri, alte ratări ale elvețienilor și urmează penalty-urile. *Aici, în sfârșit, vorba lui Ilie Dumitrescu, are acoperire. Avem un noroc extraordinar, care s-a numit Tătărușanu. Wilhelm Tell a tras în noi, ne-a nimerit, dar mărul a fost prea tare.*

EMOȚII

I-A APUCAT FRICA ÎN PRELUNGIRI!

În prelungiri, teama a fost cuvântul de ordine pentru roș-albaștri! În minutul 94, la o lovitură liberă din jumătatea adversă, steliștii se invitau să execute! Deși Ilie Dumitrescu își încuraja de pe margine elevii și îi îndruma să urce, niciun fotbalist nu a apărut la executarea loviturii: „Hai, urcați! Trebuie să dăm gol! Bateți odată!". Până la urmă, elevii lui Ilie Dumitrescu au executat scurt, iar Anghelov a luat o acțiune pe cont propriu, însă totul s-a terminat în apropierea careului de 16 metri.

www.prosport.ro

Cine ar trebui să fie căpitan la Steaua?

19% Tănase
39% Stancu
26% Nicoliță
16% Alt jucător

Răspunde azi la întrebarea: „Pe ce loc va termina CFR în grupele Champions League?"

Top 3 știri pe www.prosport.ro

1. **CE LOVITURĂ!** CFR a bătut palma cu Schalke pentru Deac!
2. CFR, în grupă cu Bayern, AS Roma și Basel! **VEZI TOATE GRUPELE**
3. **FOTO** Liga Cartoon Network. Vezi cu cine seamănă Borcea, Mititelu sau Pițurcă!

din Zürich (Elveția) de la

NICU BĂDESCU - TEXT

BOGDAN IORDACHE - FOTO

În minutul 44, Grasshopper a avut un gol anulat aiurea. Innocent Emeghara l-a învins pe Tătărușanu, dar asistentul a indicat, eronat, ofsaid. Reluările au arătat că atacantul elvețienilor era scos din ofsaid de Abrudan

CAPCANĂ
Surdu și Tănase, prinși în pânza de păianjen a elvețienilor

LUCKY STEAUA

Dominată timp de 120 de minute de Grasshopper, trupa lui Ilie Dumitrescu s-a impus, până la urmă, la penalty-uri, cu 4-3

Steliștii s-au comportat aseară de parcă victoria cu Vasluiul le-ar fi luat mințile. Un meci slab făcut de roș-albaștri, cu 90 de minute în care Grasshopper a ratat cât pentru trei meciuri. Și cu prelungiri cu emoții mari.

Grasshopper a început aseară meciul ca o mașină italiană de lux, atingând viteza de vârf extrem de repede. În prima oră de joc, „lăcustele" au avut șapte ocazii importante, dintre care trei cât Casa Poporului. „Geamănul" lui Ifeanyi, Emeghara al elvețienilor, a ratat prima șansă încă din minutul 7, când a reluat puțin pe lângă de la marginea careului mic. Cabanas l-a imitat doar cinci minute mai târziu, iar presiunea a crescut. Bicfalvi și Dorel Stoica parcă nu existau, iar apărarea pierduse busola.

MIN. 61: PRIMA OCAZIE STELISTĂ!

Cabanas a mai avut o lovitură liberă de la 16 metri în minutul 17, pe care Tătărușanu a reținut-o dificil. Primul șut la poartă al Stelei a venit abia în minutul 35, dar mult pe lângă. După pauză, elvețienii au început parcă și mai tare decât în startul partidei. Toko, cu o centrare prin fața porții, la care nici Cabanas, nici Emeghara nu a ajuns în timp util, i-a mai albit câteva fire lui Ilie Dumitrescu. Tătărușanu le-a creat și el emoții, când a scăpat o minge în fața lui Cabanas, care n-a profitat (pentru a câta oară!?).

Steaua s-a ridicat din corzi de-abia în minutul 61, când Surdu l-a pus în mare dificultate pe Benito. Inevitabilul s-a produs în minutul 76, când Salatic l-a răpus pe Tătărușanu cu un șut din mijlocul careului, într-un moment în care Surdu era căzut lângă propria poartă. Iar până la final, Steaua a mai tremurat de vreo două ori. Și a tremurat și în prelungiri, la lovitura de cap din șase metri a lui Vallori, deși ritmul a mai scăzut, pentru că nici elvețienii nu mai mergeau chiar „ceas".

Și Surdu a avut o ocazie imensă, care putea să rezlove calificarea, dar a ratat ținta de puțin. Norocul Stelei a mai „lovit" o dată, când elvețienii au ratat din nou, cu Tătărușanu ieșit aiurea. Portarul s-a revanșat însă la penalty-uri, apărând primul și ultimul șut al elvețienilor, iar colegii săi au fost perfecți, transformând patru lovituri de departajare și ducând Steaua în grupele Europa League ■

GRASSHOPPER	1-0 3-4 d.l.d.	STEAUA
Antrenor: Ciriaco Sforza		Antrenor: Ilie Dumitrescu

d.l.d. '77 SALATIC • 1-0

SMILJANIC ■	STANCU
SALATIC	SURDU
ABRASHI	ANGHELOV
HAJROVIC	LATOVLEVICI
ADILI ■	

27. BENITO ★★		12. TĂTĂRUȘANU ★★★	
3. MENEZES ★★	'114	3. IF. EMEGHARA ★★	'82
4. VALLORI ★★		4. ABRUDAN ★	'17
6. SMILJANIC (CPT.) ★		23. GERALDO ★	'30
2. VOSER ★★		14. LATOVLEVICI ★★	'92
28. TOKO ★		5. D. STOICA ■	
35. SALATIC ★★		(20. ANGHELOV, ★★ '55)	'75
9. LANG ★		26. BICFALVI ★	
15. CABANAS ★★		10. TĂNASE (CPT.) ★	
(8. ABRASHI, '82)		28. B. STANCU ★	
31. ZUBER ★★		8. RĂDUȚ ★	
(25. ADILI, '71)		(91. C. MATEI, 83)	
7. IN. EMEGHARA ★★		24. SURDU ★	

Rezerve: 33. Speigel – 5. Colina, 14. Hajrovic, 20. Pavlovic, 24. Cvetinovic

Rezerve: 1. Stanca – 6. Gardoș, 11. Păcurar, 19. A. Ionescu, 29. Bonfim

Jucătorul meciului: TĂTĂRUȘANU ★★★

Arbitru: Milorad Mazic ★★; **Asistenți:** Milovan Ristic ★ și Igor Radojcic ★★★ (toți din Serbia); **Stadion:** Letzigrund (Zürich); **Spectatori:** 5.000

„FIERT" DIN CAUZA LUI DOREL STOICA!

Ilie Dumitrescu (foto) a fost foarte nervos pe durata primei reprize. Motivul: Dorel Stoica! După două greșeli, în startul partidei, „închizătorul" adus de Pițurcă a comis-o din nou, punându-i pe elvețieni pe un contraatac din care s-a născut ocazia imensă a lui Cabanas. În acel moment, tehnicianul Stelei s-a întors spre bancă și le-a spus colaboratorilor: „Gata, îl schimb!", după care i-a trimis la încălzire pe Gardoș și Păcurar. Până în finalul primei reprize, Dumitrescu și-a trecut mâinile prin păr la fiecare pasă greșită a lui Dorel și a repetat de câteva ori că îl va înlocui pe acesta. Până la urmă, exasperat, Ilie l-a schimbat, dar nu la pauză, ci în minutul 55, în locul său intrând Anghelov.

GIGI ȘI-A LĂSAT RUDELE ÎN TRIBUNĂ

Gigi Becali a făcut spectacol la meciul de la Zürich. Patronul din Ghencea a venit însoțit de rudele sale, vărul Virgil și Sică Mitea, patronul de la Melody Bar Constanța. Gigi i-a lăsat până la urmă în tribună, în timp ce el a urcat la lojă, alături de invitații de lux, Viorel Hrebenciuc și Viorel Păunescu. Relaxat, patronul a glumit pe tot parcursul primei reprize, dar până la golul de 1-0 al elvețienilor, când s-a schimbat la față și a început să gesticuleze nervos.

N-AU CREZUT ÎN GRASSHOPPER

Doar 2.000 de fani elvețieni erau prezenți aseară la debutul meciului. Restul, până la 5.000, au venit după minutul 15!

Parcursul slab al lui Grasshopper în campionat i-a făcut pe elvețieni să își piardă încrederea în echipă. Arena Letzigrund a găzduit aseară doar 5.000 de spectatori, însă, de multe ori, fanii roș-albaștri au dominat fondul sonor! Asta deși erau doar în număr de 30!

Cu o oră înainte de startul partidei, la casele de bilete se vânduseră doar 2.000 de tichete! Nimeni nu se îmbulzea, așa că, atunci când arbitrul sârb a dat starul partidei, tribunele erau complet nepopulate. Mai apoi, supriză, mulți fani au intrat în incinta arenei după minutul 15! După finalul primei reprize, galeria lui Grasshopper număra circa 5.000 de fani. În tabăra roș-albastră, doar 30 de ultrași, însă și aceștia erau împărțiți. Unii pe la tribuna a doua, alții în sectorul destinat oaspeților, iar alții la tribuna oficială. Galeria roș-albastră a ieșit în evidență doar printr-un banner adresat, evident, patronului Gigi Becali! Pe tot parcursul jocului, suporterii stelişti şi-au încurajat favoriți, însă nu de puține ori s-au auzit scandări împotriva latifundiarului din Pipera! „Pleacă din Ghencea!", a fost refrenul favorit, care s-a putut auzi în tribunele arenei din Zürich și care a acoperit de multe ori „atmosfera" creată de elvețieni. ■

30
de mii de locuri
este capacitatea stadionului Letzigrund din Zürich

DEVOTAT *Un român și-a încurajat și vizual compatrioții*

PROTEST *Gigi Becali n-a scăpat nici la Zürich de românii sătui de el*

DEZOLANT *În Elveția, lumea are și altă treabă decât fotbalul*

Fotografii: Bogdan IORDACHE

PUBLICITATE

„AM AVUT ŞI NOROC!“

Ilie Dumitrescu şi-a felicitat jucătorii la final pentru atitudine

La finalul meciului, Ilie Dumitrescu a răsuflat uşurat. A recunoscut că echipa sa nu a făcut un meci prea strălucit, însă l-a felicitat pe Tătăruşanu şi a pus pe seama oboselii jocul mai puţin reuşit.

„Jucătorii mei au avut o dăruire extraordinară. E un rezultat foarte bun pentru fotbalul românesc”, a început antrenorul Stelei, după care a mai îndulcit un pic tonul: „Recunosc, n-a fost un meci prea reuşit pentru noi. Am fost şi obosiţi. Am jucat trei partide în şapte zile, la Vaslui a fost obositor, i-am trezit apoi la 7:00 dimineaţa... tocmai de aceea îi felicit pentru atitudine. Am avut şi şansă, recunosc”.

„AM ŢINUT MEREU PATRU JUCĂTORI ÎN ATAC“

A explicat apoi şi tactica de meci: „Tot timpul am ţinut patru jucători în atac. Mă gândeam mereu că ne mai trebuie un gol, că avansul luat la Bucureşti nu ne va fi suficient niciodată. Şi tocmai de aceea am crezut mereu în jucătorii mei. Şi-au ţinut cumpătul perfect la penalty-uri, s-au dăruit exemplar”. Tehnicianul a încheiat cu laude la adresa lui Ciprian Tătăruşanu: „Tătăruşanu e pe un drum bun, a apărat excelent, sper s-o ţină tot aşa“. ■

Steaua a făcut bine că l-a cumpărat pe Galamaz. Geraldo aleargă suta de metri în trei minute!
Dumitru Dragomir, preşedinte LPF

Am avut noroc mult, dar trebuie să contruim o echipă. Bine că Steaua s-a calificat
Emeric Ienei, fost preşedinte Steaua

INTERVIU / DEŞI A APĂRAT DOUĂ PENALTY-URI, CIPRIAN TĂTĂRUŞANU NU SE CONSIDERĂ PRINCIPALUL ARTIZAN AL CALIFICĂRII ROŞ-ALBAŞTRILOR ÎN GRUPELE EUROPA LEAGUE

„NU SUNT EROU“

Tătăruşanu spune că prezenţa lui Duckadam în tribună l-a motivat

din Zürich (Elveţia) de la

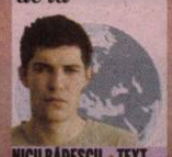

NICU BĂDESCU - TEXT

BOGDAN IORDACHE - FOTO

Portarul Stelei a declarat că se aşteaptă ca suporterii echipei din Ghencea să umple până la refuz stadionul la meciul cu FC Timişoara.

Ciprian, ai contribuit decisiv la calificare. Ce spui de prestaţia ta?
Staţi un pic, recunosc că am făcut cel mai bun meci al meu de când sunt la Steaua, dar să ştiţi că nu sunt eroul acestui joc. Cu toţii am luptat pentru calificare şi sper să picăm cu echipe accesibile în grupe, deoarece vrem să mai strângem puncte pentru România.

Acum aşteptaţi primele pentru calificare?
Da. Am luptat pentru intrarea în grupe, unde sper să jucăm din ce în ce mai bine.

Cât de greu a fost meciul cu Grasshopper?
Foarte greu! Şi nu numai acum, ci toată dubla manşă. Iar Grasshopper a jucat excelent acasă. Sincer, a contat foarte mult şi faptul că noi am disputat meciuri din trei în trei zile, ne-a fost foarte greu să ne revenim fizic.

Te-a motivat prezenţa lui Duckadam în tribună?
Aş putea să spun că da. Dar la penalty-uri nu mai vedeam şi nu mai auzeam nimic, eram doar setat pe ideea că trebuie să îmi ajut echipa să se califice.

Ce aştepţi de la meciul cu Timişoara?
Ce să aştept...Va fi greu, mai ales că noi venim după 120 de minute de joc. Mă aştept totuşi ca stadionul să fie arhiplin, nu plin! Fanii trebuie să ne împingă spre victorie. Avem nevoie de ei mai mult ca oricând acum, mai ales că eu zic că suntem pe un drum bun. ■

1,5
milioane de euro
a plătit Gigi Becali pentru transferul lui Tătăruşanu la Steaua

FĂ ECHIPĂ CU PRO SPORT ŞI Nike
Intră pe www.prosport.ro şi alege „primul 11“ stelist la meciul din această etapă!
Câştigă zilnic tricouri şi mingi Nike!
Regulamentul oficial al concursului este disponibil gratuit pe www.prosport.ro

* Fotografiile premiilor sunt cu titlu de prezentare

SIGUR / GIGI BECALI I-A TRANSMIS UN MESAJ LUI VICTOR PIȚURCĂ DUPĂ CE A AUZIT CĂ ACESTA A SEMNAT CU UNIVERSITATEA CRAIOVA

„O SĂ ÎL TOCĂM PE PIȚI!“

Patronul roș-albaștrilor afirmă că Știința n-are cum să se pună vreodată cu Steaua

Foto: Octav GANEA

Daniel VLAD
daniel.vlad@prosport.ro

Gigi Becali nu s-a putut abține ieri și a comentat ironic sosirea fostului său prieten, Victor Pițurcă, la Universitatea Craiova. Patronul din Ghencea a aruncat deja primele săgeți către Piți, pe care l-a avertizat indirect că nu va fi lăsat să bată Steaua.

Latifundiarul îl cunoaște cel mai bine pe Victor Pițurcă. I-a fost acestuia șef și prieten, iar, începând de ieri, vrând-nevrând, i-a devenit managerului general al Universității Craiova și adversar. „Ce, gata? A semnat Piți cu Craiova? Mamă, să vezi ce o să-l tocăm în retur la meciul direct!”, și-a început Becali discursul, încercând să mascheze o ușoară invidie pe această reușită a lui Adrian Mititelu. „Tată, e clar că Pițurcă va întări Universitatea Craiova, dar cu noi tot nu o să se pună! E bine că s-a dus la oltenii lui, că o să încurce adversarele Stelei la titlu”, a continuat Becali.

„SĂ NU AIBĂ SOARTA LUI ȚICLEANU!”

În final, patronul Stelei a declarat ironic că se teme de un singur lucru vizavi de instalarea lui Victor Pițurcă la Craiova. „Știți la ce trebuie să fie atent Piți la Craiova? Să nu aibă soarta lui Țicleanu și să se trezească cu un SMS de la Mititelu, că este incompatibil cu echipa”, a încheiat Becali, râzând în stilul său caracteristic. La rândul său, Adrian Mititelu a ținut să-i răspundă patronului Stelei. „Gigi a vrut să facă și el o glumă, dar să nu-i dea el un SMS lui Ilie Dumitrescu!”, a spus Mititelu. ■

Bilașco a semnat deja cu Steaua! E, practic, jucătorul nostru. Și cu transferul lui Galamaz o să rezolvăm foarte curând

Gigi Becali, finanțator Steaua

MARKETING LA NEGRU

Angajații care se ocupă de brandul FCSB sunt neplătiți, nu au cărți de muncă și sunt aproape de a fi dați afară

Foto: PROSPORT

Bogdan STERIOPOL
bogdan.steriopol@prosport.ro

Daniel VLAD
daniel.vlad@prosport

Dați afară de Valeriu Argăseală la 1 iunie, angajații de la Departamentul de marketing au fost readuși de Victor Pițurcă! Li s-au promis din nou contracte de muncă, însă după plecarea fostului selecționer, aceștia au rămas în voia sorții.

În plină criză financiară, Steaua dă oameni afară din toate departamentele! Cu ordin de la patronul Becali, Valeriu Argăseală a început să taie din numărul angajaților! A concediat tot Departamanetul de marketing, a închis magazinul clubului și muzeul stelist. Venirea lui Pițurcă a liniștit apele, acesta aducând din nou toți foștii angajați. După plecarea lui Piți, situația a revenit la normal. „Argăseală ne-a spus că ne va face din nou contracte de muncă, însă până acum nu am primit nimic! De trei luni suntem neplătiți, însă avem program fix, dacă întârziem, suntem și penalizați! Din ce să fim penalizați? Din banii de acasă? Am înțeles că în curând vom fi din nou dați afară, deci am muncit degeaba, n-am primit niciun ban și n-am avut nici contracte de muncă”, au dezvăluit surse din cadrul clubului roș-albastru. Și șeful Departamentului de marketing, Boby Durbac, se numără printre oamenii care se află în această situație, la fel ca și ofițerul de presă al roș-albaștrilor, Octavian Belu. ■

PUBLICITATE

Pariuri-x.ro

Cea mai activa comunitate de pariori !

Castiga in fiecare luna premii in valoare de peste 2.000 € !

Impreuna cu cei mai buni tipsteri va oferim zilnic pronosticuri de calitate si cel mai bun bilet al zilei de jucat la pariuri sportive !

15 $ GRATIS sa jucati table, bingo si remi

Descopera cele mai bune agentii de pariuri pe internet si invata sa pariezi FARA TAXE !

Descopera cele mai bune strategii la pariuri si cele mai sigure metode de facut bani online !

Analize detaliate pentru agetii de pariuri online, camere de poker online, sali de bingo online, programe de table si remi.

Intra acum pe www.pariuri-x.ro si primesti 200 RON la cea mai buna agentie de pariuri online !

DECAR PENTRU SCHALKE

Nemții au scos trei milioane de euro pentru Ciprian Deac

Cristian CUCOLAȘ
cristian.cucolas@prosport.ro

12 luni a stat Felix Magath cu ochii pe Deac, căruia i-a oferit ieri un contract pe cinci ani. De la 100.000 de euro pe sezon la CFR, Ciprian sare la un salariu de jumătate de milion. Mijlocașul va evolua în Bundesliga cu numărul 10 pe tricou.

În preajma bătăliei cu Bayern, din grupele Ligii Campionilor, CFR s-a înțeles cu un alt club german, Schalke, pentru vânzarea lui Ciprian Deac contra sumei de trei milioane de euro, plătibilă pe loc! Mijlocașul a plecat ieri în Germania pentru a-și negocia salariul. „Minerii" au oferit doar 400.000 de euro pentru fiecare din cei cinci ani de contract, dar suma n-a fost pe placul jucătorului. Deac a cerut 600.000 în primul an și apoi cu 100.000 de euro în plus pentru fiecare stagiune. Părțile s-au înțeles în cele din urmă pe un salariu stagional de 500.000 de euro.

URMA SĂ FIE PREZENTAT ASEARĂ

Site-ul publicației germane Kicker a notat ieri că oficializarea transferului lui Deac era o problemă de ore: „După ce a anunțat transferul fundașului ghanez Hans Sarpei, și următoarea mutare a lui Schalke este gata să fie oficializată. În aceste momente, Deac efectuează vizita medicală, iar în cursul serii, dacă totul merge bine, va fi prezentat oficial ca noul jucător al lui Schalke". Publicația a mai notat că Deac, care a jucat la CFR mai mult atacant, va fi folosit de Magath ca mijlocaș ofensiv în spatele vârfurilor. „L-am studiat, i se potrivește acest rol", a zis tehnicianul german pentru Kicker.

Schalke l-a ofertat pe Deac după ce tratativele cu bosniacul Misimovic de la Wolfsburg au eșuat, iar olandezul Van der Vaart de la Real Madrid ar fi costat prea mult. ■

MUTARE / DEAC SCHIMBĂ MACAZUL PENTRU UN SALARIU DE 2,5 MILIOANE DE EURO ÎN CINCI ANI

Foto: Dan DUȚĂ

Deac e un jucător bun, îl știm, e urmărit de ceva timp
Felix Magath, antrenor Schalke

110
milioane
de euro e valoarea lotului celor de la Schalke, potrivit site-ului de specialitate transfermarkt.de

14
milioane
de euro a cheltuit Magath pe transferuri în această vară, dar șefii îi pun la dispoziție încă 20 de milioane

TRICĂ: „SCHALKE ÎL VA VINDE PE 20 DE MILIOANE"

Transferul mijlocașului în Bundesliga nu l-a uimit pe nașul său, Eugen Trică. „Eu am spus încă de acum un an că va face pasul la o echipă mare. Schalke va face o afacere cu el, peste câțiva ani va lua 20 de milioane. Veți vedea!", e sigur pe el „Jose". Deac a fost luat acum cinci ani de la Unirea Dej, CFR-ul luptându-se atunci cu Poli și Rapid pentru semnătura fotbalistului.

COLEG CU RAUL, NEUER ȘI METZELDER

Felix Magath, antrenorul celor de la Schalke, continuă campania de achiziții după ce în această vară a dat lovitura cu transferul simbolului Realului, Raul. Tot din curtea madrilenilor, Magath îl vrea și pe Van der Vaart, potrivit nemților de la Bild. Deac îi va avea colegi de vestiar pe Neuer și Metzelder, doi titulari în naționala Germaniei la Mondialul din Africa de Sud.

ACHIZIȚIE / ANSELMO RAMON, NOUL ATACANT AL CAMPIOANEI, ESTE FAN AL CONAȚIONALULUI SĂU DE LA SEVILLA

„LUIS FABIANO" DE CLUJ

Brazilianul le promite clujenilor de la CFR că va impresiona în Liga Campionilor în grupă cu Bayern, Roma și Basel

Cristian CUCOLAȘ
cristian.cucolas@prosport.ro

Ramon Anselmo (22 de ani) a dat ochii ieri, pentru prima dată, cu noii săi colegi de la CFR. Brazilianul, care a jucat ultima oară la Avai, dar este în proprietatea lui Cruzeiro, a semnat pe un an, cu opțiune pe încă patru.

Clujenii au mutat rapid pentru a acoperi plecarea lui Deac la Schalke. Au adus miercuri noaptea un mijlocaș ofensiv din Brazilia, Ramon Anselmo (22 de ani), bifând astfel al nouălea transfer al verii. „Mă bucur că am venit la o echipă care evoluează în Liga Campionilor. Sincer, nu știu mare lucru despre CFR sau despre Cluj. Știu doar că joacă aici și Bastos, un fost coleg de-al meu", a mărturisit franc, la sosirea în Ardeal, Anselmo (1,86 m). Brazilianul născut în Camacari are un idol și speră ca în viitor să-i calce pe urme. „Îmi place foarte mult Luis Fabiano. E un superjucător, dar anul ăsta nu va juca în Ligă. Eu sper să o fac și să îmi ajut echipa să scoată rezultate impresionante", a completat Ramon, care ieri s-a antrenat alături de ceilalți jucători ai campioanei. ■

CARTE DE VIZITĂ
ANSELMO RAMON ALVES ERCULANO
Data nașterii: 23 iunie 1988
Orașul nașterii: Camacari, Brazilia
Înălțime: 1,86 m
Carieră:
Bahia
2007 Cruzeiro
2009-2010 Kashiwa Reysol (împrumut)

TRAORE RATEAZĂ JOCURILE CU PANDURII ȘI CU RAPID

Eliminați cu Sportul, Traore și Cadu vor sta pe tușă la meciul de mâine cu Pandurii, de la ora 21:30. Atacantul ivorian va rata însă și meciul următor, cel din Giulești, cu Rapidul. Pe lângă penalizarea de joc, atacantul ivorian are de plătit și o amendă de 2.000 de lei, în timp ce portughezul „a scăpat" cu 740 de lei.

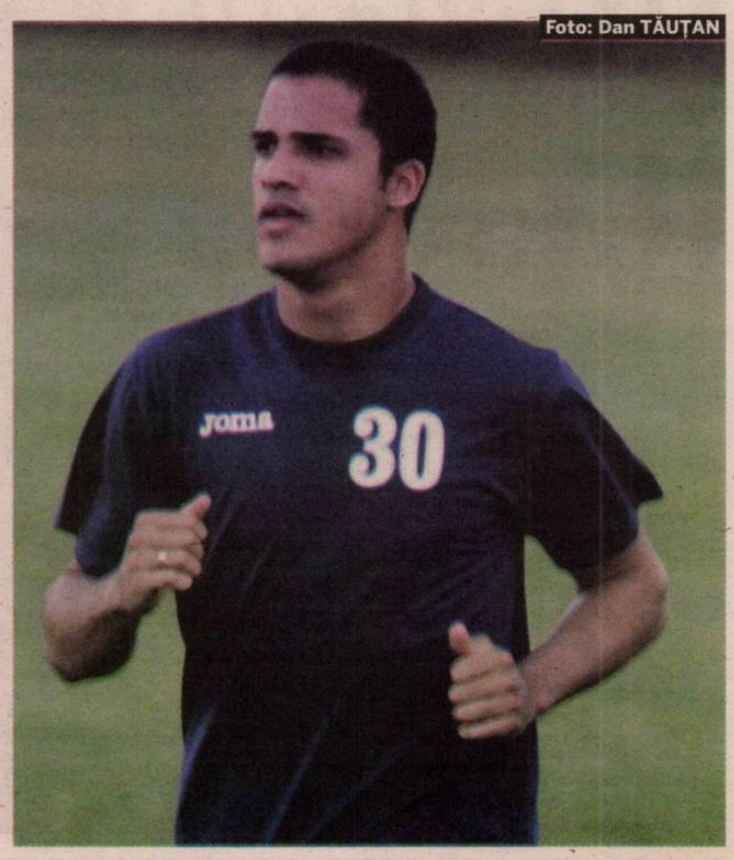

Foto: Dan TĂUȚAN

ATAC DE CINCI STELE

Bayern, adversara CFR-ului din Ligă, atacă din primul până în ultimul minut

Robert VĂTAFU
robert.vatafu@prosport.ro

Bayern München, adversara lui CFR Cluj din Grupa E a Ligii Campionilor, a ajuns până în finală ediția trecută, unde a fost învinsă de Inter Milano.

CFR aduce în România una dintre cele mai mari echipe ale Europei. De patru ori câștigătoare a Cupei Campionilor, echipa germană ajunge mai mereu în fazele superioare, sezonul trecut jucând chiar ultimul act. Antrenorul Van Gaal nu a făcut nicio modificare în lot în această vară, Bayern fiind una dintre puținele echipe care nu au cheltuit niciun cent pe transferuri. Și asta nu din cauza lipsei banilor, ci pentru că olandezul este foarte mulțumit de jucătorii săi.

Punctul forte al campioanei Germaniei este atacul. De obicei, Bayern forțează din primul până în ultimul minut, indiferent de scor, și de multe ori adversarii părăsesc terenul „cu sacul plin". Sporting Lisabona a fost una dintre „victime", în sezonul 2009-2010 portughezii pierzând în optimi cu un halucinant 1-12! (0-5 acasă, 1-7 în deplasare).

Putea fi mult mai rău, dar e nevoie să abordăm fiecare meci foarte concentrați pentru a merge mai departe. Sunt bucuros că am fost scutiți de drumuri foarte lungi în Europa
Louis Van Gaal, antrenor Bayern München

Avem o grupă accesibilă, să fim sinceri. Ne putem califica. Unde? În primăvară vom vedea dacă în CL sau EL
Andrea Mandorlini, antrenor CFR Cluj

Era foarte fericit Culio că vom juca din nou cu Roma. Poate repeta «dubla» de pe «Olimpico», dar Roma nu ne va mai trata de sus
Iuliu Mureșan, președinte CFR Cluj

CFR poate fi prima echipă din România care trece de grupele Ligii. Unirea a făcut anul trecut opt puncte, dar eu vreau să facem mai multe
Arpad Paszkany, patron CFR Cluj

BAYERN MÜNCHEN / ECHIPA TIP: 4-4-2

PRINTRE BOGAȚII EUROPEI

- trofee câștigate: 22 de titluri de campioană, 15 Cupe ale Germaniei, 4 Supercupe ale Germaniei, 4 Cupe ale Campionilor, o Cupă a Cupelor, o Cupă UEFA, două Cupe Intercontinentale
- stadion: „Allianz Arena" (69.901 locuri)
- potrivit Deloitte, Bayern este pe locul 4 în topul celor mai bogate cluburi de fotbal din lume
- vedetele echipei sunt Robben, Müller, Olic, Ribery și Schweinsteiger

AS ROMA / ECHIPA TIP: 4-3-2-1

ROMA REVINE LA CLUJ

În urmă cu trei ani, CFR debuta în Liga Campionilor pe „Olimpico", într-un meci cu AS Roma. Clujenii au câștigat atunci cu 2-1 prin „dubla" lui Culio, rezultat care a făcut înconjurul lumii. În retur, italienii s-au impus cu 3-1. Din lotul romanilor, alături de **Totti (foto)** sau de Adriano face parte și Lobonț, însă sunt șanse mici ca el să apere în jocurile din grupă.

FC BASEL / ECHIPA TIP: 4-4-2

FREI, PERICOL PUBLIC

Basel nu e o echipă mare, dar este capabilă să producă surprize. În sezonul 2005-2006 a fost la un pas de semifinalele UEFA, însă Middlesbrough a privat-o atunci de o întâlnire cu Steaua. Cel mai periculos jucător este **Frei (foto)**, el înscriind, sezonul trecut, 18 goluri în 21 de meciuri.

CELELALTE GRUPE ALE LIGII CAMPIONILOR, EDIȚIA 2010 - 2011

GRUPA A
- INTER MILANO
- WERDER
- TOTTENHAM
- TWENTE

GRUPA B
- LYON
- BENFICA
- SCHALKE
- HAPOEL

GRUPA C
- MAN. UNITED
- VALENCIA
- G. RANGERS
- BURSASPOR

GRUPA D
- BARCELONA
- PANATHINAIKOS
- FC COPENHAGA
- RUBIN KAZAN

GRUPA F
- CHELSEA
- MARSEILLE
- SPARTAK
- ZILINA

GRUPA G
- AC MILAN
- REAL MADRID
- AJAX
- AUXERRE

GRUPA H
- ARSENAL
- ȘAHTIOR
- SP. BRAGA
- PARTIZAN

Finala Ligii Campionilor va avea loc pe 28 mai 2011, pe stadionul Wembley din Londra

Emilio Butragueño, fost jucător la Real Madrid, i-a ironizat pe cei de la Milan: „Am avut ghinion cu Auxerre și Ajax. Milan nu contează"

GRUPA E

- BAYERN
- AS ROMA
- FC BASEL
- CFR CLUJ

O tragere cu noroc pentru Bayern
Die Welt, cotidian german

PROGRAMUL MECIURILOR

15 septembrie
Bayern München - AS Roma
CFR Cluj - FC Basel
28 septembrie
FC Basel - Bayern München
AS Roma - CFR Cluj
19 octombrie
AS Roma - FC Basel
Bayern München - CFR Cluj
3 noiembrie
CFR Cluj - Bayern München
FC Basel - AS Roma
23 noiembrie
AS Roma - Bayern München
FC Basel - CFR Cluj
8 decembrie
CFR Cluj - AS Roma
Bayern München - FC Basel

REACȚII

ANDREA MANDORLINI: „NE PUTEM CALIFICA"

Clujenii s-au aflat în plin antrenament în timpul tragerii la sorți a grupelor, iar **Iuliu Mureșan (foto)** i-a anunțat pe jucători cu privire la adversari. „Este o grupă bună, ne putem califica. Mă bucur că vom juca la Roma, putem repeta performanța de acum doi ani", a spus antrenorul Mandorlini, completat imediat de șeful Mureșan: „Nu contează câte puncte vom face atât timp cât ne vom califica. Atacăm locul 2, dar nici 3 nu e de lepădat. Orice, calificare să fie". Prezent la Monaco pentru tragerea la sorți, patronul Paszkany exulta de fericire că echipa favorită, Bayern München, vine în Gruia.

PUBLICITATE
Pilulele MEGA Penis Plus
MARIREA PENISULUI
* Marirea permanenta a penisului
* Erectii mai puternice
* Control asupra ejacularii precoce
* Previne marirea prostatei
* Rezultate imediate
* Fara efecte negative, recomandat de medici
Telefon: 0332.413.473
www.megapenis.ro

MAN. CITY 2
TIMIȘOARA 0

ÎN TUR: 1-0

OPINIE

Florin CARAMAVROV

JOC PERICULOS

florin.caramavrov
@prosport.ro

CRONICA UNUI EȘEC ANUNȚAT

Nu-mi puneam mari speranțe în Timișoara, pentru că diferența dintre echipa lui Iancu și cea a miliardarului bin Zayed e aceeași cu cea dintre România și Anglia. Noi avem o organizare economico-socială tribală, iar ei au ajuns pe culmile progresului și civilizației, vorba răposatului Ceaușescu. Timișoara nu avea practic nicio șansă în fața colosului financiar văzut de Mourinho drept principal contracandidat la titlu în Premier al imensilor Chelsea și Manchester United.

Ce șansă avea Timișoara după 0-1 în tur? Să stea la cutie, să se apere cu stoicism, să nu greșească, să vină un contraatac norocos. Ne amăgeam și noi...

Ce șanse să aibă niște jucători aflați în pragul unei revolte, neplătiți și păcăliți cu nerușinare? Aproape nule!

Alexa și ai lui au suferit aseară ca timișorenii la Revoluție. Au stat cu piepturile și cu buzunarele goale în fața gloanțelor trimise de „securiștii" Wright Phillips și De Jong și de „teroriștii" Adebayor și Vieira.

Urziceniul a avut mai multe șanse aseară decât Timișoara, însă umbra falimentului unui patron care a câștigat anul trecut 20 de milioane de euro din Liga Campionilor și-a pus amprenta pe rezultatul final. Oricum, Bilașco, Galamaz și ceilalți jucători merită tot respectul nostru. Și-au apărat onoarea în condiții mizere.

Rămânea Vasluiul, dar aici e vorba de autodistrugere, de sinucidere, dincolo de greșeala de arbitraj.

Timișoara, Urziceni și Vaslui au scris aseară cronica unui eșec anunțat. Noroc cu Steaua sau, mai bine zis, ce noroc a avut Steaua!

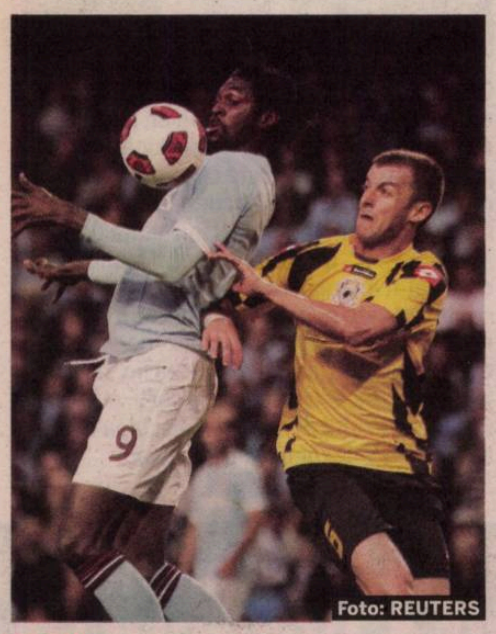

Foto: REUTERS

DEBUT

OVIDIU BURCĂ, LA PRIMUL MECI PENTRU POLI

Ovidiu Burcă (foto, în dreapta) a fost titular aseară, la Manchester, bifând astfel primul meci oficial în tricoul echipei timișorene. Dată fiind experiența fundașului, dar și accidentarea lui Cisovsky, debutul lui Burcă nu a fost o surpriză. Fotbalistul de 30 de ani a jucat cu numărul 6, chiar dacă la prezentarea sa oficială a pozat cu tricoul cu numărul 25.

EȘEC / TIMIȘORENII AU FOST DEPĂȘIȚI LA TOATE CAPITOLELE DE VEDETELE LUI ROBERTO MANCINI

MAI TARI CA LIVERPOOL!

Poli a rezistat mai bine decât „cormoranii", care au pierdut cu 3-0

Radu FAUR (Manchester)
radu.faur@prosport.ro

Așa cum era de așteptat, Poli Timișoara a pierdut aseară și returul cu Manchester City, 0-2 în Anglia, și a fost eliminată din play-off-ul Europa League. Învinși acasă, în tur, cu 0-1 de vedetele de la City, bănățenii au ieșit totuși mai bine decât Liverpool, care a pierdut în weekend cu 3-0 pe același teren.

Minunea era greu de înfăptuit și, chiar dacă Poli era obligată să înscrie, Petrovic a mizat în primul rând pe apărare. A jucat cu cinci fundași, sperând că atacul de zeci de milioane de euro al „cetățenilor" poate fi anihilat chiar la ei acasă. Mancini nu a avut emoții și a menajat aseară câțiva fotbaliști importanți. Totuși, având în vedere că „a menaja" înseamnă pentru antrenorul lui City să îl folosească pe Vieira în locul lui Toure sau pe Jo în locul lui Tevez, e clar că italianul a dormit foarte liniștit în noaptea dinaintea meciului.

AU REZISTAT DOAR 43 DE MINUTE!

După o jumătate de oră de plictiseală generală, timp în care bănățenii au avut iluzia că pot profita de pe urma indolenței gazdelor, cei de la City au trecut la treabă. Pantilimon a scos cu un ultim efort lovitura de cap a lui Jo ('36), iar Adebayor a ratat milimetric ținta din poziție ideală ('38). Vieira l-a servit apoi excelent pe Wright-Phillips, care a deschis scorul cu un șut din centrul careului.

În partea secundă, Boyata a făcut 2-0 ('59), de lângă un Burcă visător, cu o lovitură de cap, după lovitura liberă executată de Silva. Ceea ce era normal, conform calculului hârtiei, s-a întâmplat: Poli a pierdut fără drept de apel. ■

> City, prea elegantă pentru o Timișoara neînsemnată
> THE SUN, cotidian englez

MAN. CITY	2-0 (1-0)	POLI TIMIȘOARA
Antrenor: Roberto Mancini		Antrenor: Vladimir Petrovic

'43 WRIGHT-PHILLIPS • 1-0
'59 BOYATA • 2-0

25. HART ★★	29. PANTILIMON ★
5. ZABALETA ★★	22. CONTRA ★★
33. KOMPANY (CPT.) ★★★	14. MERA ■
2. RICHARDS ★★★	6. BURCĂ ■
38. BOYATA ★★★	4. LUCHIN ★
8. WRIGHT-PHILLIPS ★★★	8. SEPSI ★
24. VIEIRA ★★★	7. CURTEAN ★
34. DE JONG ★★	(21. GOGA, '57) ★
(22. CUNNINGHAM, '64) ★★	5. ALEXA (CPT.) ★
21. SILVA ★★	(15. CHIACU, '82)
9. ADEBAYOR ★★	55. BOURCEANU ★
27. JO ★★★	17. MAGERA ■
	(27. ZICU, '46) ■
	9. AXENTE ★

Rezerve: 1. Given, 11. Johnson, 18. Barry, 19. Lescott, 32. Tevez, 42. Y. Toure

Rezerve: 99. Taborda, 13. Scutaru, 31. Poparadu, 10. Tameș

Jucătorul meciului: BOYATA ★★★

Arbitru: Jorge de Sousa ★★★ (Portugalia); Asistenți: Jose Ramalho ★★★ și Vitor Carvalho ★★★ (ambii din Portugalia); Stadion: „City of Manchester" (Manchester); Spectatori: 25.000; în tur: 1-0

Foto: AFP

SLAB
Axente (stânga) nu s-a evidențiat cu nimic în jocul de aseară

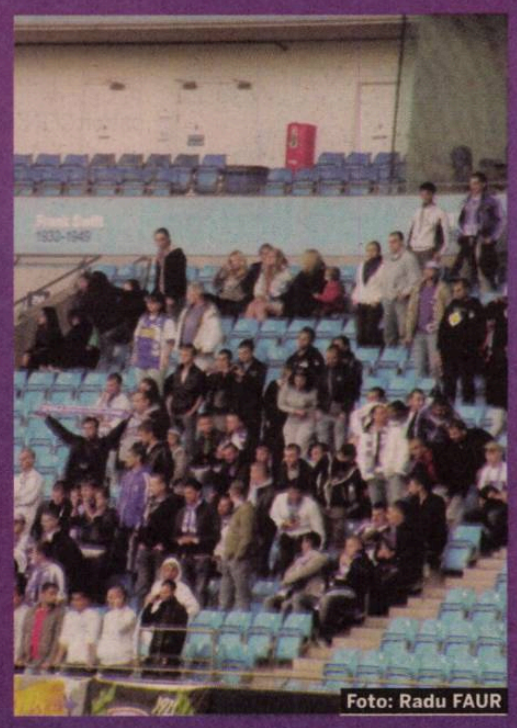

Foto: Radu FAUR

NEINTERESAȚI DE E.L.

Stadionul lui City s-a umplut doar pe jumătate aseară, la meciul cu Timișoara. Poli a avut 300 de susținători

Radu FAUR
radu.faur@prosport.ro

După ce s-au desfătat luni seară, când Manchester City a învins-o cu 3-0 pe Liverpool, fanii „cetățenilor" au fost cam plictisiți la întâlnirea din play-off-ul Europa League.

Capacitatea stadionului din Manchester este de 47.000 de locuri, însă la meciul cu Poli au venit mai puțin de 25.000 de oameni. În tur, pe Bega, au fost 30.000 de oameni (foto drepta) Chiar dacă arena nu a fost plină, conducătorii lui City nu au motive să se îngrijoreze în legătură cu rețeta financiară a partidei, deoarece magazinul oficial al clubului a fost plin timp de două ore înainte de meci. Crainicul stadionului chiar a anunțat cu câteva minute înainte de startul partidei că magazinul va fi deschis și după ce meciul se va încheia.

În peluza din spatele porții apărate în prima jumătate a meciului de Pantilimon au stat circa 300 de suporteri ai lui Poli (foto stânga). Aceștia au dominat fondul sonor, în special în prima repriză. Bănățenii au cântat tot meciul și s-au auzit clar, în vreme ce englezii s-au mulțumit cu replici răzlețe, cea mai frecventă fiind „Come on, City!".

Mai mult de jumătate dintre fanii timișoreni prezenți aseară în Manchester au venit pe cont propriu, printre ceilalți aflându-se, în peluza stadionului lui City, și câțiva susținători ai alb-violeților stabiliți în Marea Britanie. ■

ULTIMUL CARTUŞ

URZICENI 1
HAJDUK 1
ÎN TUR: 1-4

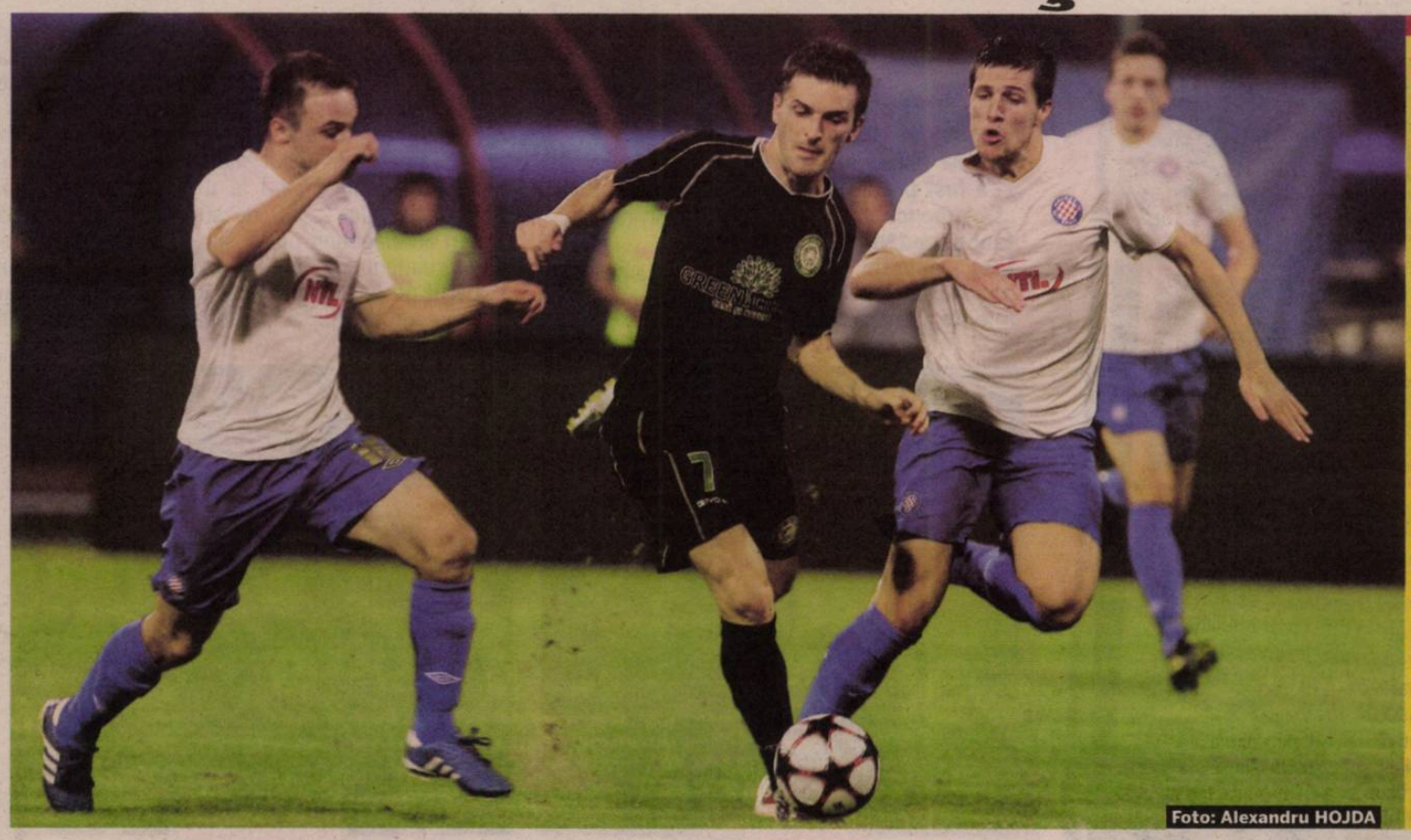
Foto: Alexandru HOJDA

Chiar dacă nu am făcut un joc bun, sunt bucuros că ne-am calificat. Am fost haiduci
Stako Poklepovic, antrenor Hajduk

Sunt foarte mulţumit de atitudinea jucătorilor şi îi felicit. La 1-0 visam că ne calificăm
Eugen Nae, antrenor Urziceni

Urziceni a adus un punct României după egalul cu Hajduk Split, dar a lăsat impresia că putea mai mult

Alex AMIRONOAIEI
alex.amironoaiei@prosport.ro

Unirea Urziceni a sperat aseară să se califice în grupele Europa League, dar, deşi a deschis scorul, a remizat cu Hajduk Split, 1-1 şi a fost eliminată după ce, în tur, pierduse cu 1-4.

Cu aproximativ 20 de milioane de euro obţinute din fotbal, patronul Dumitru Bucşaru şi-a luat mâna de pe Unirea Urziceni şi a condamnat practic la desfiinţare cea mai prolifică echipă românească din ultimii trei ani. Victoriile cu Sevilla şi Rangers, „dubla" extrem de reuşită cu Liverpool, titlurile de campioană şi vicecampioană au devenit istorie. Mihai Stoica, Narcis Răducan şi Roni Levi au coborât pe rând din barcă, neputincioşi să mai îndrepte ceva, iar acest lucru a fost vizibil în rezultate.

PĂCAT DE TUR...

Dar, cum orice basm are un sfârşit, Galamaz şi ai lui au încercat să facă din povestea Unirii Urziceni una cu happy end. Nu a contat că Stadionul Ghencea a fost aproape gol şi nici că returul cu Hajduk începea de la 4-1 pentru croaţi. Aproape imposibil de întors, dar nu şi în mintea lui Bilaşco, care a făcut 1-0 pentru Unirea în minutul 2. A mai venit o bară, tot de la „Bilă", dar scorul a rămas neschimbat la pauză. Croaţii, fără să trimită vreun şut pe poarta lui Grigore până spre final, au rămas în zece în minutul 65, după eliminarea lui Jozinic, şi totul părea posibil.

Cu o posesie covârşitoare şi cu ocazii nenumărate, Unirea nu a reuşit să treacă de „autobaza" lui Poklepovic. Maftei a văzut şi el „roşu" în minutul 82, dar, chiar şi aşa, ialomiţenii au sperat. Nu a fost însă de ajuns, pentru că Vukusic a scăpat singur cu două minute înainte de final, punând capăt visului. 1-1 amăgitor pentru Unirea şi un gust amar lăsat de credinţa că se putea mai mult. ■

UNIREA URZICENI	1-1 (1-0)	HAJDUK SPLIT
Antrenor: Eugen Nae		Antrenor: Stanko Poklepovic

'2 BILAŞCO • 1-0 ⚽ '88 VUKUSIC • 1-1

77. C. GRIGORE	★★	1. SUBASIC	★ 🟨'45
16. E. NICU	★★	18. OREMUS	★
4. MEHMEDOVIC	★★ 🟨'76	22. MALOCA	★★
6. GALAMAZ (CPT.)	★★★	5. BULJAT	★
23. BORDEANU	★ 🟨'59	16. JOZINOVIC	★★
19. BRANDAN	★★★	21. BRKLJIACA	■ 🟨🟨'37, '67
24. MAFTEI	★ 🟥'82	11. ANDRIC (CPT.)	★★ 🟨'72
11. ONOFRAŞ	★★	14. TOMASOV	★
14. RUSESCU	★ 🟨'55	(7. VEJIC, '46)	★
(30. S. FRUNZĂ, '64)	★	10. IBRICIC	★★
25. NEAGA	★	99. AN. SHARBINI	★★
(9. DALE, '77)		(27. JONJIC, 74)	★
7. BILAŞCO	★★★	13. VUKUSIC	★★★
		(90. COP, '89)	

Rezerve: 74. D. Tudor – 20. L. Marinescu, 22. Semedo, 36. P. Marin

Rezerve: 25. Radosevic, 9. Ah. Sharbini, 20. Rezic, 30. Trebotic

Jucătorul meciului: BILAŞCO ★★★

Arbitru: Claudio Circhetta ★★★; Asistenţi: Beat Hidber ★★ şi Thomas Haabegger ★★★ (toţi din Elveţia); Stadion: Steaua; Spectatori: 1.000; În tur: 1-4

„URZICENIUL NU MOARE!"

Galamaz, căpitanul Unirii Urziceni, regretă ieşirea din Europa League şi crede că echipa sa nu se va destrăma

Adrian DUMITRU
adrian.dumitru@prosport.ro

George Galamaz (foto, în dreapta) era foarte trist după egalul cu Hajduk Split. El a afirmat că greşelile din Croaţia i-au costat calificarea pe el şi pe colegii săi. Fundaşul ialomiţenilor este totuşi optimist în ceea ce priveşte şansele de supravieţuire ale Unirii.

N-a fost calificare, dar n-a fost nici măcar o victorie...

Într-adevăr, din prea multă dorinţă de a câştiga, nu am ţinut cont de nimic în ultimele minute şi am primit acel gol. Puteam să câştigăm, pentru că am dominat jocul, însă greşelile mari s-au făcut la Split. Oricum, am dovedit caracter şi am demonstrat că noi niciodată n-am ţinut cont de problemele de la club.

E o seară tristă şi ne pare rău că n-am reuşit să câştigăm. E clar că vreau să mă întorc la Rapid, însă totul depinde de cei de acolo. M-aş întoarce în secunda doi dacă echipele s-ar înţelege
Vasile Maftei, jucător Urziceni

NU VREA LA ASTRA, CI LA STEAUA!

Pleci până la urmă de la Unirea Urziceni?

Nu doresc să intru în polemici, dar nu vreau să mă duc la Astra. Cu asta cred că am spus totul.

Şi ce faci dacă se destramă echipa?

Nu ne destrămăm, pentru că vom fi împreună şi etapa viitoare, acasă, cu Vasluiul. Noi întotdeauna încercăm să jucăm fotbal, să jucăm la victorie, însă nu ne iese mereu. E dureros că Urziceniul trebuie să părăsească Europa. Îmi pare rău că pentru trei minute am ratat o victorie şi mai multe puncte pentru România în coeficientul UEFA.

La sfârşit de ciclu, cum ai caracteriza perioada „Uimirea Urziceni"?

Muncă, dăruire şi sacrificiu. Asta caracterizează această echipă. Oricum, nu ştiu dacă se va mai naşte un grup ca acesta de la Urziceni. ■

Foto: Alexandru HOJDA

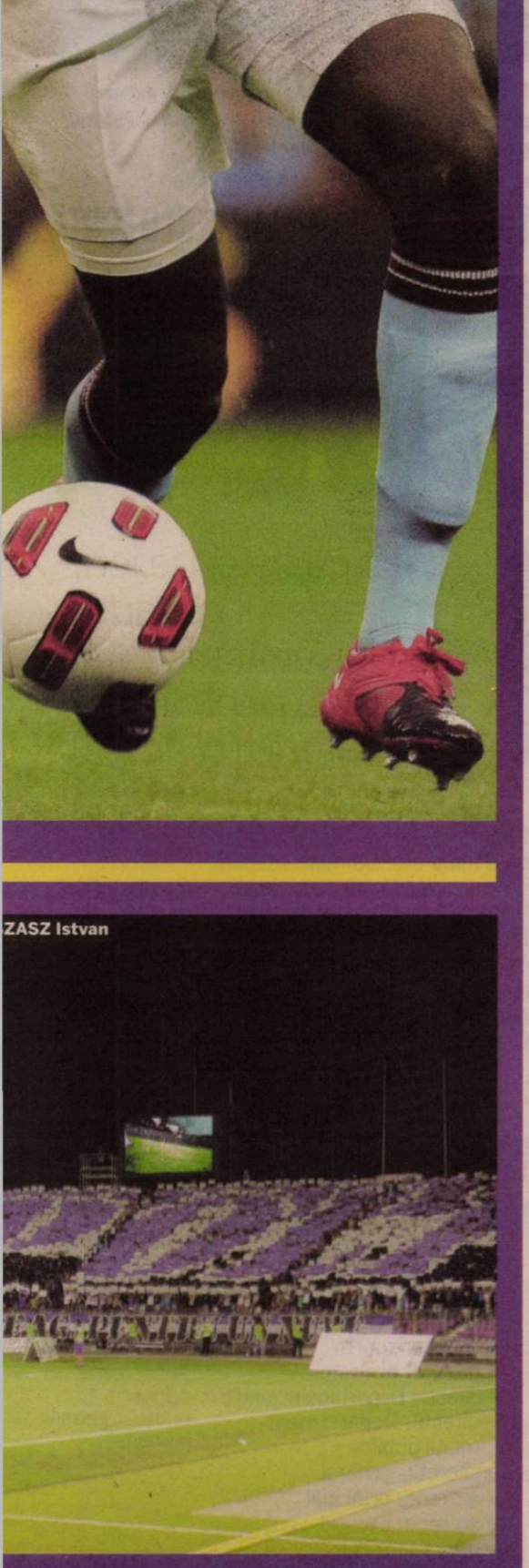
ZASZ Istvan

IUBIȚI-MĂ, DAR NU ATÂT DE MULT!

2.500 de fani au fost rugați să părăsească stadionul după 45 de minute

Adrian IOSUB
adrian.iosub@prosport.ro

Pițurcă și-a început ieri munca în Bănie și va debuta mâine cu Sportul. El a fost primit special pe „Oblemenco“, 2.500 de fani scandându-i numele. Însă aceștia au stat pe stadion doar 45 de minute, pentru că Pițurcă, în stilu-i caracteristic, i-a trimis acasă.

Ne bucurăm că a venit nea Piți. Vom face lucruri frumoase
Mihai Costea, atacant Craiova

Pițurcă a strâns la antrenamentul de aseară al Științei mai mulți fani decât adună unele echipe din Liga I la un meci oficial. Cei 2.500 de suporteri au înnebunit pur și simplu în momentul în care Pițurcă a apărut pe gazon, îmbrăcat în echipamentul echipei. Aceștia i-au scandat numele în repetate rânduri, l-au aplaudat și i-au pregătit și un banner: „Bine ai venit acasă!“. Mititelu a avut și el parte de o primire la fel de călduroasă, pentru prima dată după o lungă perioadă. Pițurcă a vorbit mult cu Neagoe, a dat indicații scurte, iar jucătorii au fost mereu cu zâmbetul pe buze. După 45 de minute, fanii au fost rugați să părăsească incinta stadionului! ■

PREMIERĂ *ProSport a anticipat încă de ieri că Pițurcă va începe treaba la Craiova*

TATONĂRI *Mititelu, Pițurcă și Silvian Cristescu sunt surprinși la ieșirea de la negocieri din hotelul Golden House*

REUȘITĂ *Adrian Mititelu anunță triumfător cel mai important transfer al Craiovei din ultimii 15 ani: Pițurcă - manager general*

CONFIRMARE *Pițurcă a condus aseară primul antrenament la Universitatea Craiova, pe stadionul „Ion Oblemenco“*

GEST *Înainte de primul antrenament la Craiova după 15 ani, Pițurcă i-a acordat ieri un autograf unui mic suporter venit tocmai de la Calafat*

EVENIMENT / MITITELU ESTE CONVINS CĂ, PRIN ADUCEREA LUI PIȚURCĂ, CRAIOVA VA DEVENI O FORȚĂ

ȘAPTE ORE DE NEGOCIERI

Pițurcă este, de ieri, managerul general al Universității Craiova pentru următorii trei ani

Adrian IOSUB
adrian.iosub@prosport.ro

Cristi STĂNCESCU
cristi.stancescu@prosport.ro

De ieri e oficial. Victor Pițurcă este noul manager general al Universității, acesta semnând un contract pe trei ani. Ultimele discuții cu Mititelu s-au purtat în mare secret, în noaptea de miercuri spre joi.

Adrian Mititelu și Victor Pițurcă s-au întâlnit în mare secret, în noaptea de miercuri spre joi, pentru a pune la punct ultimele detalii ale colaborării, iar ieri după-amiază au semnat contractul. ProSport a fost singurul ziar care a urmărit runda decisivă de negocieri.

Cei doi au ales să se vadă abia după miezul nopții, pentru ca totul să fie cât mai secret. Și de această dată au ales o locație neutră: hotelul Golden House din Craiova, aflat la jumătatea distanței dintre biroul patronului Științei și casa fostului selecționer. Pentru a fi cât mai discreți, Pițurcă și Mititelu au sosit separat și nu cu mașinile personale. Pițurcă a fost adus la hotel la 20 de minute după miezul nopții de către Eugen Neagoe, în timp ce Mititelu a ajuns zece minute mai târziu, cu una dintre mașinile clubului. Au urmat patru ore de discuții intense, finalizate în jurul orei 04:30.

„SUNT FERICIT“

Chiar dacă se înțeleseseră încă de miercuri noaptea, Pițurcă și Mititelu au preferat să semneze actele abia ieri după-amiază. Cei doi au avut același loc de întâlnire și, după aproximativ trei ore, Mititelu a făcut anunțul oficial. Practic, în ultimele 24 de ore, cei doi au negociat șapte ore. „Pițurcă a semnat pe trei ani. Sunt foarte fericit, e cea mai mare realizare a mea de când sunt la Universitatea. Au fost negocieri foarte dure. Vor fi mari noutăți la Craiova, începe o nouă eră. De mine scăpați acum, vreau să mă ocup de alte lucruri. Nu trebuie să ne așteptăm la minuni, pentru a nu trăi mari deziluzii, trebuie să o luăm pas cu pas. Cred că acum am făcut tot ce se putea face pentru Craiova“, a declarat Mititelu. ■

Suporterii nu trebuie să se manifeste furibund, ci doar să vină lângă echipă
Adrian Mititelu, patron U Craiova

12 OAMENI ÎN STAFFUL LUI PIȚURCĂ

Victor Pițurcă	– manager general
Silvian Cristescu	– președinte
Lucian Mitu	– vicepreședinte
Ovidiu Costeșin	– director sportiv
Emanuel Marin	– director economic
Dan Idita	– director Departament juridic
Vicențiu Neagoe	– director Departament relații publice
Gigel Preoteasa	– secretar general
Eugen Neagoe	– antrenor principal
Gabi Boldici	– antrenor secund
Marius Dima	– preparator fizic
Florin Marin	– manager sportiv

Ce obiectiv să aibă echipa? Obiectivul se subînțelege când spui Pițurcă. E un pleonasm să alături performanță de Pițurcă! E cel mai titrat antrenor român din ultimii 20 de ani
Adrian Mititelu, patron U Craiova

„NE VA FI GREU CU U CLUJ“

Andrei Cristea dezbate subiectele legate de plecarea sa, de dorința exagerată de a marca și de șansele la titlu

Andrei Cristea (foto, prim-plan) se declară liniștit la Dinamo, club unde e apreciat de „fani adevărați”.

Andrei, mai rămâi în „Ștefan cel Mare”?
Eu sunt liniștit la Dinamo, un club care mă ajută să joc bine și unde sunt respectat.

Să înțeleg că ofertele nu sunt acceptabile?
Nu am cunoștință despre oferte. Ofertele sunt la birouri. Eu sunt la Săftica, unde mă antrenez ca să dau totul pe teren.

> Nu mă grăbesc să plec. Mă simt apreciat aici. Trebuie să ne luăm revanșa pentru ce s-a întâmplat anul trecut!
> **Andrei Cristea,** atacant Dinamo

Totuși, se spune că ești disperat să înscrii, tocmai pentru a pleca...
Se vorbește prea mult despre mine, am devenit fără voia mea subiect de discuții. Cum sunt disperat să dau gol cât timp dau pase de gol, las pe alții să bată penalty-urile?

Totuși, la Târgu Mureș, alta a fost impresia generală...
Se vorbește prea mult despre lucrurile mici. Important e că a bătut echipa cu 6-2. Trebuie să trecem peste lucrurile minore. Contează doar să câștigăm.

Veți face asta cu „U” Cluj?
Va fi un meci greu. Toată lumea se așteaptă la o victorie facilă. Dar realitatea este alta, ne va fi greu, trebuie să fim atenți, să ne concentrăm. Doar câștigând avem șanse la titlu. ■

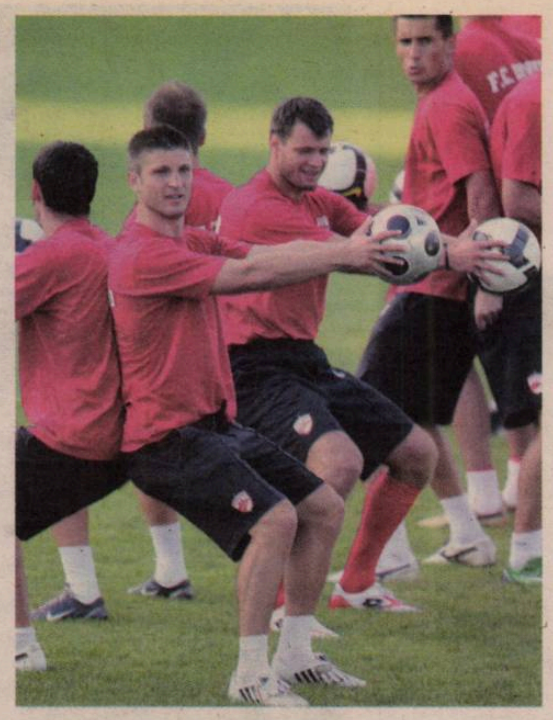

„MĂ LAS DIN CAUZA LUI ANDONE“

REPLICĂ / HELDER ÎI CERE ANTRENORULUI SĂ ORGANIZEZE LINIA DEFENSIVĂ A LU DINAMO

Helder îi răspunde lui Andone, pe care îl acuză că inventează motive ca să nu îl folosească

EȘEC *Transferul lui Helder (nr. 16) nu a fost deloc unul inspirat pentru fotbalist*

Foto: Alexandru HOJDA

Mihai NEJNERU
mihai.nejneru@prosport.ro

La două zile distanță după ce Ioan Andone afirma în ProSport că „Helder nu are ce să caute la Dinamo”, fundașul brazilian i-a răspuns antrenorului său, acuzându-l că are ceva cu el: „Andone inventează mereu motive să nu joc. El nu trebuie să spargă toate oalele în capul meu, ci să pună defensiva la punct” .

Transferat de la Rapid în iunie și căzut în dizgrație la Dinamo o lună mai târziu, sud-americanul deplânge situația sa de la echipă, explicând chiar că s-a gândit să se retragă din fotbal la numai 22 de ani! „M-am gândit să mă las de fotbal, de Dinamo, de tot și să mă întorc în Brazilia, să mă apuc de altceva. Am noroc cu prietenii și familia mea, mai am câțiva amici în care am încredere”, a continuat Helder. Apoi, fotbalistul a spus că, din cauza lui Andone, este izolat de restul colegilor formației din „Ștefan cel Mare“.

OFERTE DIN GERMANIA ȘI DIN RUSIA

„La echipă doar cu N'Doye vorbesc mai des, el mă ajută necondiționat”. Situația lui Helder este una delicată. Pentru că nici mutarea la alte echipe nu este certă, tocmai din cauza faptului că nu este folosit la Dinamo. Concret, impresarii săi i-au găsit echipe în Germania sau în Rusia, dar “câinii” au solicitat un preț mare, iar când oferta a fost una bună, a intervenit o altă problemă. Un club din Grecia, care era interesat de brazilian, a spus în timpul negocierilor că renunță la Helder, pentru că acesta nu joacă!

> Am fost adoptat de fani! Mă opresc pe stradă și mă întreabă de ce nu joc. Am greșit și eu cu Pandurii, dar la unul dintre goluri a fost haos în toată defensiva
> **Helder,** fundaș Dinamo

DINAMO – **„U“ CLUJ**
AZI, 20:30
ANTENA 1

Antrenor: Ioan Andone
Sistem de joc: 4-4-2

BAZZI, AD.CRISTEA, GARAT, N'DOYE, NAUMOVSKI, L. GANEA, M. NICULAE (CPT.), L. GOIAN, KONE, HOMEI, TORJE

Antrenor: Marian Pană
Sistem de joc: 4-4-2

DELGADO, UNGURUȘAN, IONESCU, D. MUNTEANU, CL. NICULESCU, MATACHE, LEMNARU, V. GHEORGHE, CVIRIK, BOȘTINĂ (CPT.), MENDY

Rezerve: Curcă, C. Munteanu, Alexe, Dănciulescu, Helder, An. Cristea, Scarlatache
Absenți: Moți (suspendat), Mărgăritescu (accidentat)

Rezerve: Bosneag, Buhuș, Reinaldo, Acosta, Machado, Izvoranu, Balde
Absenți: -

Arbitru: Alexandru Deaconu (București); **Asistenți:** Florin Păunescu (Rm. Vâlcea) și Nicolae Megheșan (Târnăveni); **Stadion:** Dinamo (București); **Bilete:** 10 lei – peluze, 20-45 lei – tribuna a II-a, 30-50 lei – tribuna 0, 100 lei – tribuna VIP

> În cadrul unui turneu în Italia (1-3 septembrie), juniorii Under 21 ai lui Dinamo vor participa la Turneul Internațional „Tirreno e sport”. Elevii lui Ion Moldovan și Ionel Ganea au fost repartizați în Grupa A, alături de Lazio, Sampdoria și Fiorentina

LIGA A III-A

ETAPA I, AZI, ORA 18:00
www.liga2.ro

SERIA I

Mesagerul Bacău	–	CSM Focșani
Poli Galați	–	Rapid Suceava
CS Panciu	–	CSM Pașcani
FCM Onești	–	FCM Bacău
Cetatea Tg. Neamț	–	Oțelul II
Luceafărul	–	Petrotub Roman*

Aerostar Bacău stă deoarece Cetatea Suceava s-a retras.
Ceahlăul II stă, deoarece Willy nu s-a înscris în campionat.

SERIA A II-A

Phoenix Ulmu	–	Unirea Slobozia
CSM Rm. Sărat	–	CS Buftea
FC Voluntari	–	Partizanul Merei
AFC Comprest	–	Callatis
ABC Stoicescu	–	Dunărea Călărași
Spicul Mopan	–	CS Tunari*

ACS Berceni stă deoarece CSM Medgidia s-a retras.
Rapid II – CS Eforie a fost amânat pentru 14 septembrie, deoarece CS Eforie are mai mulți jucători la lotul național de fotbal pe plajă.

SERIA A III-A

CS Balotești	–	FCM Alexandria
Conpet Ploiești	–	FC Târgoviște
Viitorul Chirnogi	–	Chindia Târgoviște
CSO Plopeni	–	Girom Albota
Atletic Bradu	–	Petrolul Videle
Electrosid Titu	–	Viitorul Domnești
Filipeștii de Pădure	–	Chimia Brazi
Argeșul Mihăilești	–	Inter Clinceni*

SERIA A IV-A

FC Caracal	–	Triumf Bârca
FC Piatra Olt	–	Minerul Motru
FC Drobeta	–	Pandurii II
Jiul Rovinari	–	Prometeu Craiova
Turris Tr. Măgurele	–	Progresul Corabia
Ghecon Lăpușata	–	CSM Slatina
Vișina Nouă	–	Minerul Mătăsari*

Oltchim Rm. Vâlcea stă.

SERIA A V-A

Luceafărul Oradea	–	Gloria Arad
FC Hunedoara	–	Bihorul Beiuș
Termo Dr. Tr. Severin	–	Sânnicolau Mare
CS Simeri	–	Millenium Giarmata
Autocatania	–	FC Timișoara II
Becicherecul Mic	–	Național Sebiș

Gloria Arad și FC Școlar Reșița stau.

SERIA A VI-A

FC Maramureș	–	Câmpia Turzii
Unirea Dej	–	Avântul Reghin
Unirea Florești	–	CS Zlatna
FC Zalău	–	Unirea Tărlungeni
FC Cisnădie	–	Unirea Ungheni
CSM Brașov	–	Sănătatea Cluj
Gaz Metan II	–	Gloria Bistrița II

AFC Od. Secuiesc stă.
* Se dispută mâine, de la ora 18:00

U CLUJ

UMILIȚI DE TREI ORI CU 8-0!

Clujenii se duelează azi cu formația care le-a administrat cele mai mari înfrângeri din istorie, de trei ori 8-0! Ultimul eșec cu acest scor datează din sezonul 1998-1999. De notat că în ediția menționată mai sus clujenii au pierdut și pe teren propriu cu un scor usturător, 0-6! Universitatea nu a mai obținut o victorie cu Dinamo din sezonul 1995-1996, scor 2-0, acasă. În deplasare, ultimul succes datează din sezonul 1979-1980, scor 2-1.

DINAMO
revine pe primul loc în Liga I

Loc	Echipa	M	V	E	Î	Gol.	Pct.	Ad.
★ 1	Dinamo	5	4	1	0	18-10	13	+7
★ 2	Steaua	5	4	1	0	10-4	13	+7
● 3	Gaz Metan	5	3	2	0	10-4	11	+5
● 4	Oţelul Galaţi	5	3	1	1	5-2	10	+4
● 5	Poli Timişoara	5	2	3	0	10-8	9	0
● 6	Rapid	5	2	2	1	6-3	8	-1
7	FC Braşov	5	2	2	1	7-5	8	-1
8	„U" Cluj	5	2	1	2	6-7	7	-2
9	Sp. Studenţesc	5	2	0	3	10-11	6	-3
10	Gloria Bistriţa	5	1	2	2	8-9	5	-1
11	CFR Cluj	5	1	2	2	6-8	5	-1
12	FC Vaslui	5	1	2	2	4-8	5	-4
13	FCM Tg. Mureş	5	1	1	3	4-9	4	-5
14	U Craiova	5	0	3	2	4-6	3	-3
▼ 15	Unirea Urziceni	5	0	3	2	1-3	3	-3
▼ 16	Astra Ploieşti	5	0	3	2	6-9	3	-6
▼ 17	Victoria Brăneşti	5	1	0	4	5-9	3	-3
▼ 18	Pandurii Tg. Jiu	5	0	3	2	2-7	3	-6

Legendă: ★ LC ● Europa League, plus câştigătoarea Cupei ▼ retrogradare

ETAPA A VI-A			ETAPA A VII-A
Azi			**10-12 septembrie 2010**
Gaz Metan – Rapid	18:00	Digi	
Dinamo – „U" Cluj	20:30	Antena 1	Rapid – CFR Cluj
Mâine			FCM Tg. Mureş – Gaz Metan
Craiova – Sportul	19:00	GSP TV	„U" Cluj – Gloria Bistriţa
CFR – Pandurii	21:30	Digi	Astra – FC Timişoara
Duminică			Sportul – Victoria Brăneşti
Oţelul – FC Braşov	18:00	GSP TV	Pandurii – Univ. Craiova
Steaua – Timişoara	20:00	Digi	FC Vaslui – Oţelul
Urziceni – FC Vaslui	22:00	Digi	FC Braşov – Dinamo
Luni			Unirea Urziceni - Steaua
Bistriţa – Tg. Mureş	20:00	GSP TV	
Brăneşti – Astra	22:00	GSP TV	

SIBIENII S-AU CĂLCAT ÎN PICIOARE PENTRU UN BILET

Pentru meciul Gaz Metan - Rapid, au fost vândute ieri mai bine de 3.000 din cele 4.700 de bilete disponibile. Şefii Gazului au rămas surprinşi ieri-dimineaţă când au văzut că la Sibiu, încă de la ora 09:00, se formase o coadă de **câteva zeci de persoane (foto)**. Cele 1.700 de bilete rămase se pun în vânzare azi la Sibiu, de la ora 11:00.

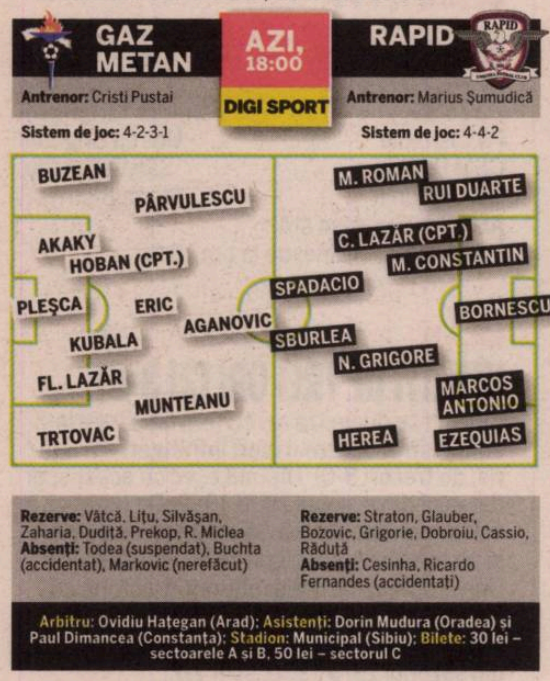

Rezerve: Vâtcă, Liţu, Silvăşan, Zaharia, Dudiţă, Prekop, R. Miclea
Absenţi: Todea (suspendat), Buchta (accidentat), Markovic (nerefăcut)

Rezerve: Straton, Glauber, Bozovic, Grigorie, Dobroiu, Cassio, Răduţă
Absenţi: Cesinha, Ricardo Fernandes (accidentaţi)

Arbitru: Ovidiu Haţegan (Arad); Asistenţi: Dorin Mudura (Oradea) şi Paul Dimancea (Constanţa); Stadion: Municipal (Sibiu); Bilete: 30 lei – sectoarele A şi B, 50 lei – sectorul C

E cel mai greu meci al nostru din acest debut de sezon, fiindcă adversara e una dintre cele mai bune din Liga I. Sper ca publicul să ne poarte spre succes
Cristi Pustai, antrenor Gaz Metan Mediaş

PLAN / GOLGHETERUL RAPIDULUI ŢINTEŞTE PRIMA POZIŢIE ÎN CLASAMENTUL MARCATORILOR

HEREA JOACĂ PENTRU IMPRESARI

Mijlocaşul doreşte să marcheze şi azi, cu Gaz Metan Mediaş, şi să-i impresioneze pe scouterii veniţi să-l vadă

Gigi STANCU
gigi.stancu@prosport.ro

Alex AMIRONOAIEI
alex.amironoaiei@prosport.ro

Ca şi anul trecut, rapidistul care a pornit campionatul la turaţie maximă este Ovidiu Herea (foto). Golgheterul echipei spune însă că nu se va stinge în retur, aşa cum a făcut-o sezonul precedent, şi că va profita de forma bună prin care trece.

Un gol la debutul cu Vaslui, două în „Ştefan cel Mare" şi tot două cu Gloria Bistriţa au redirecţionat reflectoarele Ligii I spre rapidistul de 25 de ani, Ovidiu Herea. Deşi toată lumea aştepta goluri de la Cassio, Sburlea sau Spadacio, cinci dintre cele şase goluri marcate de „feroviari" până acum poartă emblema lui Herea. În aceste condiţii, n-a durat mult până când cluburile din străinătate şi-au trimis scouterii să-l urmărească, primii fiind ruşii de la Dinamo Moscova. „E şansa mea să fac, în sfârşit, un sezon bun. Nu vreau să mai ratez ocazii. De data asta vreau să rămân constant", a afirmat mijlocaşul.

DUEL DIRECT CU ERIC

Primul prilej de a-şi ţine promisiunea se va ivi chiar azi, când Rapidul dă piept la Sibiu cu Gaz Metan Mediaş. Herea va evolua practic împotriva lui Eric de Oliveira, adică jucătorul care are două goluri mai mult decât el în topul golgheterilor Ligii I. În aceste condiţii, rapidistul ţinteşte să marcheze din nou o „dublă" prin care l-ar egala pe medieşean. „Nu vreau să-i dezamăgesc pe cei veniţi să mă urmărească şi ar fi perfect dacă aş reuşi din nou să înscriu. Oricum, prioritatea numărul unu e să câştige echipa", a afirmat Herea.

15
goluri
a marcat Ovidiu Herea pentru Rapid în cei patru ani de când evoluează în Giuleşti. Cele mai multe reuşite într-un sezon au fost înregistrate în turul campionatului trecut, opt

Foto: Bogdan IORDACHE

„IL LUCE" VINE CU REZERVELE

Şahtiorul pe care Mircea Lucescu îl va deplasa în Giuleşti pentru amicalul cu Rapid, de sâmbăta viitoare, va fi privat de prezenţa internaţionalilor

AMINTIRI
Giuleştenii (în stânga) au reuşit să se califice atunci când s-au confruntat oficial cu Şahtior, în Cupa UEFA

Foto: Cosmin MOŢEI

Din cauza convocărilor la echipele naţionale, nu cred că o să am la dispoziţie mai mult de 12-13 jucători. Chiar şi aşa, cred că vom veni să jucăm cu Rapid
Mircea Lucescu, antrenor Şahtior

Gigi STANCU
gigi.stancu@prosport.ro

Alex AMIRONOAIEI
alex.amironoaiei@prosport.ro

Rapid va profita de întreruperea de două săptămâni a campionatului şi va susţine un amical de lux sâmbăta viitoare, în compania ucrainenilor de la Şahtior Donetk.

Întâlnirea este ca şi parafată, dar Mircea Lucescu va veni în România cu un lot înjumătăţit de convocările la echipele naţionale. Astfel, tehnicianul i-a pierdut pe brazilienii William şi Fernandinho şi se aşteaptă ca luni să-i mai fie convocaţi alţi patru-cinci jucători. Rapid - Şahtior Donetk va fi astfel un amical al giuleştenilor în compania rezervelor campioanei Ucrainei. Asta pentru că de la „mineri" vor mai lipsi, din aceleaşi motive, Răzvan Raţ, Gai, Chygrynskiy, Darijo Srna, Julius Aghahowa şi Hübschman. În schimb, la Rapid lucrurile stau exact invers. Cesinha va reveni după accidentarea la gleznă din partida cu Urziceni pentru a-şi intra din nou în mână. „Aş fi vrut să joc şi cu Gaz Metan, dar, din păcate, nici nu se pune problema. Voi intra cu Şahtior pentru a mă regăsi înaintea derby-ului cu CFR Cluj", a afirmat brazilianul.

GOLUL DE AUR. SNEIJDER SAU FORLAN?

Ambii jucători au impresionat la Cupa Mondială. O evoluție bună azi, în Supercupa Europei, le-ar putea aduce cel mai important trofeu individual, „Balonul de Aur"

Irina MANDREŞ
irina.mandres@prosport.ro

Pentru Forlan (foto dreapta) şi Sneijder (foto stânga), meciul Atletico Madrid - Inter Milano, de diseară, din Supercupa Europei, poate însemna atuul decisiv în lupta pentru „Balonul de Aur".

Partida de azi, dintre Inter şi Atletico, aduce în prim-plan un duel cât se poate de interesant: Sneijder – Forlan. Olandezul a câştigat tot ce se putea în sezonul trecut cu Inter – Liga Campionilor, titlul şi Cupa – şi s-a numărat printre golgheterii CM, cu cinci reuşite. Sneijder, şi el marcator a cinci goluri la turneul final, a ajuns cu Olanda în finala din Africa de Sud. Diego Forlan a avut şi el un sezon excelent, fiind desemnat cel mai bun jucător la CM , unde a ajuns cu Uruguay până în semifinale.

Mai mult, atacantul a cucerit Europa League cu Atletico, pentru care a marcat atât în semifinală, cât şi în finala competiției. ■

MONDEN

IRINEI NU-I PLACE FOTBALUL!

Irina Shayk (foto), iubita lui Cristiano Ronaldo, a mărturisit într-un interviu acordat revistei GQ că nu-i place fotbalul: „Nu sunt un fan al fotbalului, cu siguranță nu!". Cu toate că nu înțelege nimic din ce se întâmplă pe teren, frumoasa rusoaică a fost în tribunele stadionului „Santiago Bernabeu" marți, când Real a jucat cu Peñarol Montevideo, pentru a-şi încuraja iubitul.

ADVERSAR

NOUĂ JUCĂTORI DE LA CM, ÎN LOTUL LUI BLANC

Laurent Blanc, selecționerul Franței, a anunțat lotul pentru primele două meciuri din preliminariile CE 2012, cele cu Belarus şi Bosnia-Herțegovina, din 3 şi 7 septembrie. Dacă pentru amicalul cu Norvegia, din 11 august, Blanc nu a convocat niciun jucător de la CM, acum selecționerul a apelat la nouă jucători care au fost prezenți în Africa de Sud. Malouda, Diaby şi Alou Diarra sunt cele mai importante reveniri în lotul Franței, iar Anelka, Ribery, Evra şi Toulalan rămân în continuare suspendați de federație.

TRANSFER

IBRA, PREZENTAT AZI LA MILAN?

Presa din Italia a scris ieri că Barcelona şi AC Milan au ajuns la un acord în privința transferului lui Ibrahimovic. Suedezul, care ar putea fi prezentat chiar azi pe „San Siro", are de gând să accepte un salariu mai mic (la Barça are 12 milioane de euro, iar la Milan ar avea 11) doar pentru a scăpa de Guardiola. Site-ul mediaset.it scrie că Barcelona a acceptat oferta de 40 de milioane de euro a italienilor, sumă care urmează să fie plătită în trei tranşe: 15, 15 şi 10 milioane de euro .

EMOȚII

A PLÂNS PE „CAMP NOU"!

Ronaldinho (foto) s-a întors pe „Camp Nou" cu ocazia trofeului „Joan Gamper", disputat între Barcelona şi AC Milan, scor 3-1 după penalty-uri. Brazilianul a fost ovaționat de fanii catalani şi a început să plângă din cauza emoțiilor când pe ecranele de pe „Camp Nou" a fost difuzat un montaj cu cele mai bune faze ale sale în tricoul Barcelonei. La final, „Dințosul" a fost chemat de foştii săi coechipieri să facă poza oficială alături de ei.

INTER MILANO – ATLETICO MADRID / AZI, ORA 21:45, ÎN DIRECT PE TVR 1

CHIVU DE MONACO

Căpitanul României este anunțat titular în această seară, în Supercupa Europei, de pe stadionul „Louis II", din Monte Carlo

Irina MANDREŞ
irina.mandres@prosport.ro

Cristian Chivu va fi titular în această seară, în Supercupa Europei de la Monte Carlo, dintre Inter Milano, câştigătoarea Ligii Campionilor, şi Atletico Madrid, deținătoarea trofeului Europa League.

La Inter nu s-a simțit plecarea lui Jose Mourinho. Noul antrenor, Rafa Benitez, a continuat perfect munca începută de portughez, cucerind primul trofeu al sezonului în Italia, Supercupa, în fața lui AS Roma, scor 1-3. Azi, Inter este față în față cu un nou trofeu, Supercupa Europei, care va avea loc la Monaco, împotriva lui Atletico Madrid. Benitez l-a inclus în lot pe Cristi Chivu, care este anunțat titular de presa din Italia, însă nu a mai contat pe Denis Alibec.

„MOURINHO A PLECAT! SĂ NU MAI VORBEASCĂ DESPRE INTER"

După ce Jose Mourinho „l-a înțepat" declarând că nu are niciun merit la succesul lui Inter din Supercupa Italiei, Rafa Benitez a reacționat imediat. Tehnicianul spaniol i-a răspuns elegant antrenorului lui Real Madrid: „Mourinho a plecat! A părăsit o echipă care avea nevoie de el. Nu mai are niciun drept să vorbească despre Inter. Oricum nu are dreptate, Inter avea jucători puternici şi când a venit el. Şi el a găsit o echipă deja formată". Benitez a fost chiar şi ironic la adresa lui Mourinho: „Ca să nu fie supărat că profit de munca sa, o să-i dedicăm succesul din Supercupa Europei!". ■

PARIURI

FORLAN, OMUL CU GOLUL

Inter Milano este mare favorită în meciul de diseară. Victoria italienilor are cota 1,95 la Stanleybet, în timp ce succesul lui Atletico este cotat cu 3,6. Un gol marcat de spanioli în poarta campioanei Europei, în timpul regulamentar, are cota 1,55, destul de mare având în vedere că atacul lui Atletico este format din Forlan, cel mai bun jucător de la Cupa Mondială, şi Aguero.

INTER MILANO	AZI 21:45	ATLETICO MADRID
Antrenor: Rafa Benitez		**Antrenor:** Quique Sanchez Flores
Julio Cesar – Maicon, Lucio, Samuel, Chivu – Cambiasso, Zanetti – Eto'o, Sneijder, Pandev – Milito		De Gea – Ujfalusi, Dominguez, Godin, Filipe – Reyes, Assuncao, Tiago, Simao – Forlan, Aguero
Absenți: Thiago Motta, Santon (accidentați)		-

Stadion: „Louis II" (Monte Carlo); **Arbitru:** Massimo Busacca (Italia)

Foto: EPA

POLO / NAȚIONALA ROMÂNIEI A PLECAT CU AUTOCARUL SPRE CE DE LA ZAGREB. DUMINCĂ DEBUTĂM CU TURCIA

ROMANIAN

Fotografii: Bogdan IORDACHE

După ce au primit luna trecută doar 1.000 de lei pentru calificarea la CM, tricolorii au mai fost „motivați" zilele trecute cu încă pe atât

Andru NENCIU
andru.nenciu@prosport.ro

Naționala de polo a României, condusă de ungurul Istvan Kovacs, pleacă în această dimineață din Oradea spre Zagreb, locul disputării Campionatului European. Cu autocarul. Durata drumului: 10 ore. În geantă: papuci, cască, șlapi, cărți, i-pod etc. În bagajul afectiv: nebunie, fanatism, ambiție, tupeu - trăsăturile specifice unor români de succes pentru care lipsa bazinelor... Dar nu ne mai întoarcem la clișee, pentru că băieții au duminică dimineață prima bătălie din Grupa A, cu Turcia (ora 11:00).

În bazin poartă două accesorii: slipi și cască. În afara lui, vestimentația e lejeră. De regulă în bermude până sub genunchi, șlapi și tricouri viu colorate. „Sunt comozi și relaxanți papucii ăștia, piciorul respiră și de câte ori ne îmbrăcăm și dezbrăcăm noi...Nu e o modă, dar ne simțim bine așa, ca și înotătorii", ne spune unul dintre băieți. Unul dintre aceia călițI de mici în apele tulburi din Florească sau în limpezimea bazinelor de lângă Criș. Un tip parte a României care din 2005 formează cea mai bună selecționată tricoloră masculină. Ultima ispravă? S-au calificat în urmă cu o lună la Mondialul de anul viitor și au primit răsplată 1.000 de lei de om!

TOLEA ÎNCEARCĂ MAREA CU DEGETUL

„Zilele trecute ne-a mai dat federația încă 1.000 de lei și ni s-a mai promis încă pe atât", ne dezvăluie unul dintre jucători, în timp ce o sursă din federație ne deconspiră replica președintelui FRP. „Vă dau și eu cât pot! Dacă aș avea, v-aș da și 100 de milioane, poate fac rost și vă dau... în rate. Dar acum, nu avem mai mult", ar fi returnat Anatolie Grințescu. A, uitasem... băieții mai iau câte 750 de lei indemnizație lunară. Cât numără spaniolii în trimestrul de vară? Între 10.000 și 30.000 de euro. Cât îi arată unui croat bancomatul când vrea să-și vadă totalul lunar? 1.400 de euro. Greci, italieni... cam toți se învârt pe-acolo. Deși capitolul victorii, în ultimul timp, e invers proporțional cu banii câștigați.

BĂIEȚII ȘI SACII DE BOX DIN APĂ

Pentru că tipii vânjoși cu ROM pe cască își varsă și ultima picătură de energie în apă și uneori n-au nici după ce bea apă. Exagerând un pic. Pentru că polo-iștii sunt plătiți mizerabil, în comparație cu prințișorii cu portofele groase din alte sporturi. Doar că ei dau totul pentru spectacolul acvatic, recepționând coate nemiloase ce le mutilează pentru totdeauna analizatorul olfactiv, genunchi violenți în testicule, „neveuri" parșive în stern sau mușcături patentate de Mike Tyson. Cam așa arată în câteva rânduri naționala de polo. Despre miracolele pe care le înfăptuiesc băieții, pe larg, în zilele următoare. Acum sunt în autocar, pe drum, în continua lor aventură. Pentru cât timp însă? ■

MECIURILE ROMÂNIEI GRUPA A

- **Duminică (ora 11:00)** TURCIA – ROMÂNIA
- **Luni (12:30)** SPANIA – ROMÂNIA
- **Miercuri (19:00)** ROMÂNIA – CROAȚIA
- **Vineri (19:00)** ITALIA – ROMÂNIA
- **Duminică, 5 septembrie (19:00)** ROMÂNIA – MUNTENEGRU

Meciurile României pot fi urmărite live pe site-ul www.zagreb2010.com

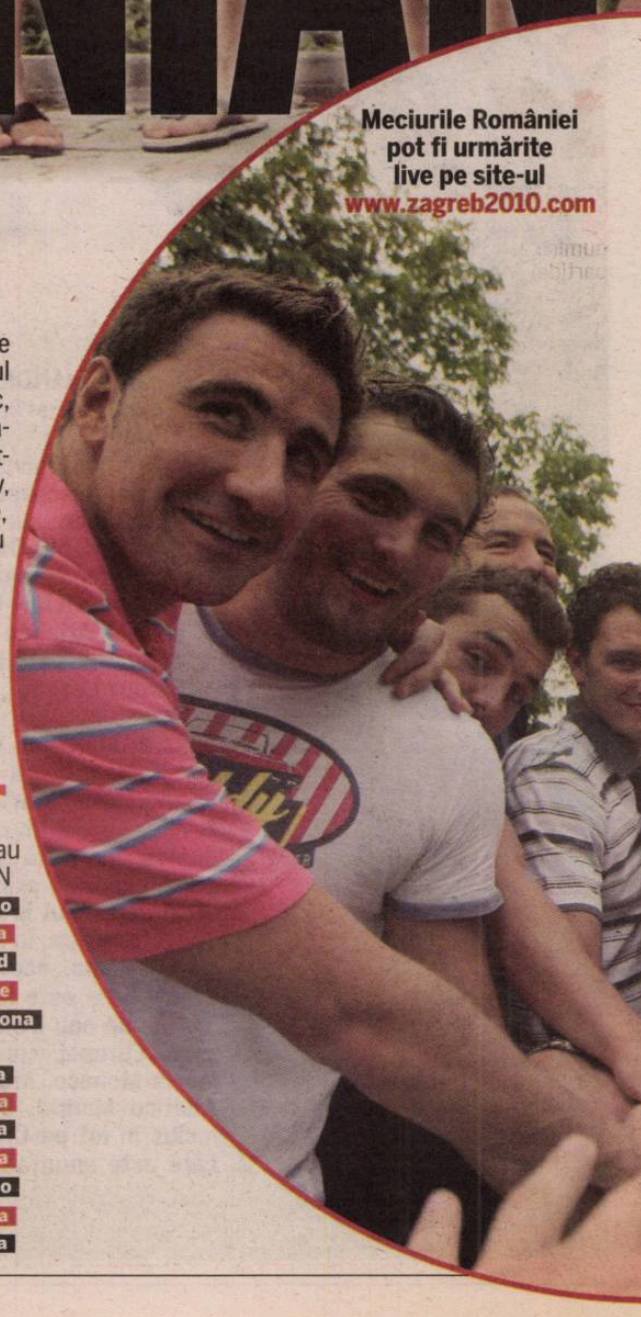

LOTUL ROMÂNIEI

Antrenori: Istvan KOVACS și Ladislau BALANOV; **Maseur:** Dumitru PAIZAN

Dragoș STOENESCU	(31 ani, 1,96 m, 96 kg)	portar	Dinamo
Mihai DRAGUȘIN	(26 ani, 1,88 m, 85 kg)	portar	Steaua
Andrei BUȘILA	(30 ani, 2,03 m, 106 kg)	fundaș	Szeged
Cosmin RADU	(29 ani, 1,93 m, 110 kg)	centru	Firenze
Andrei IOSEP	(33 ani, 1,95 m, 99 kg)	extremă	Pamplona
Ramiro GEORGESCU	(28 ani, 1,93 m, 93 kg)	extremă	FTC
Alexandru GHIBAN	(24 ani, 1,96 m, 98 kg)	fundaș	Steaua
Kalman KADAR	(31 ani, 1,90 m, 94 kg)	fundaș	Oradea
Tiberiu NEGREAN	(22 ani, 1,87 m, 85 kg)	extremă	Oradea
Mihnea CHIOVEANU	(23 ani, 1,98 m, 115 kg)	centru	Oradea
Alexandru MATEI	(30 ani, 1,89 m, 86 kg)	extremă	Dinamo
Nicolae DIACONU	(30 ani, 1,80 m, 80 kg)	extremă	Oradea
Andrei CREȚU	(21 ani, 1,83 m, 89 kg)	extremă	Oradea

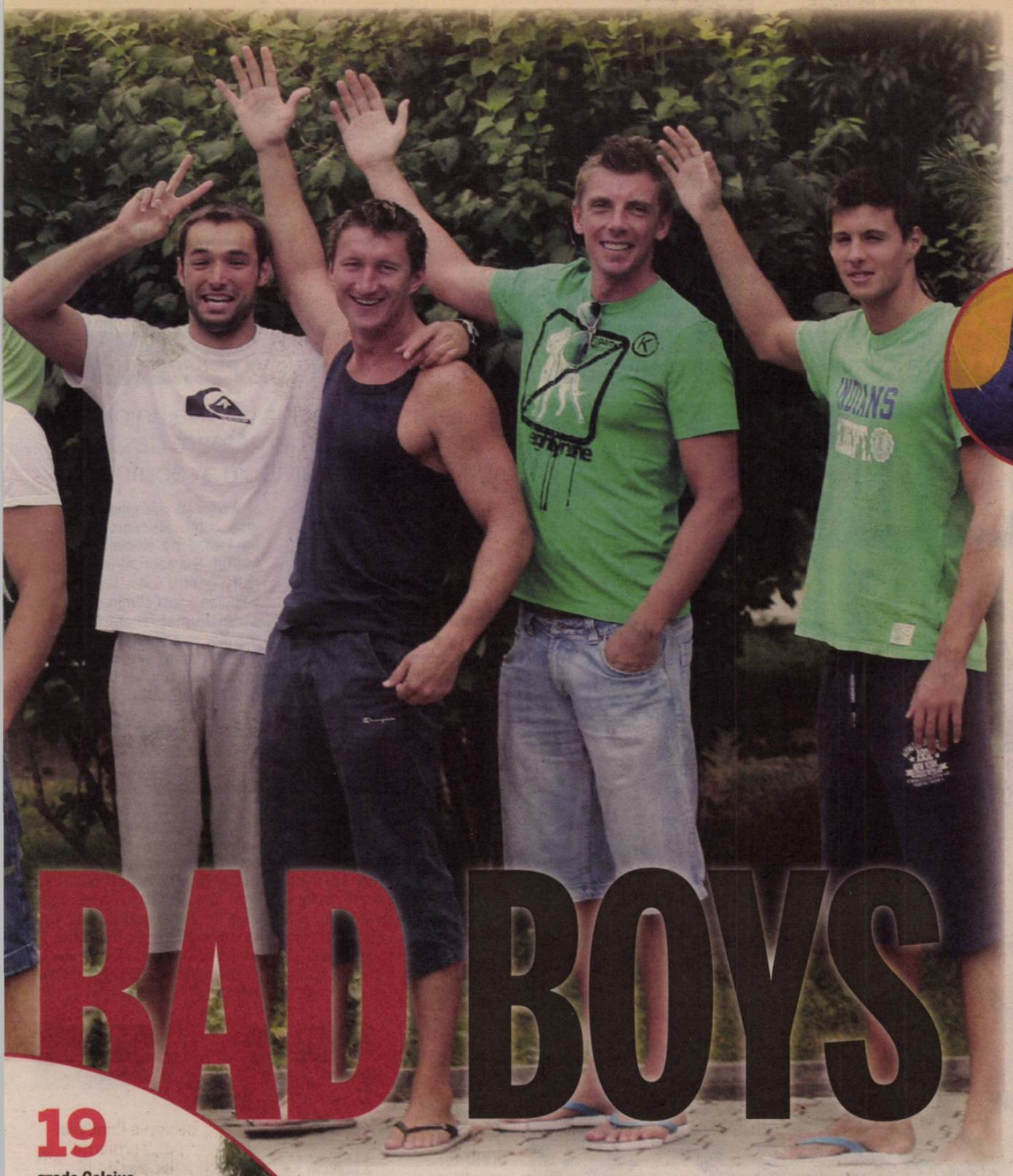

BAD BOYS

50

kune
croate costă un bilet de intrare la meciurile din grupă, adică aproximativ şase euro

La CE va fi folosit Mikasa, cel mai colorat balon din sportul mondial. Despre accesoriul de 400 de grame, băieţii spun că impresionează doar prin estetică. „Noi nu agreăm foarte mult acest model, pare aşa... mai de circ! În timpul unui campionat, dacă stă foarte mult în soare, îşi pierde din aderenţă şi nu mai avem priză. Din cauza asta, de multe ori o scăpăm din mână"

CORINA E MEREU FIERBINTE

Corina Ungureanu este pe locul secund în topul celor mai sexy gimnaste

Fosta sportivă Corina Ungureanu ocupă locul doi în topul celor mai sexy gimnaste ale tuturor timpurilor, realizat de Bleacher Report şi în care se mai află româncele Cătălina Ponor, Andreea Răducan, Floarea Leonida şi Sandra Izbaşa.

Ungureanu a fost devansată în ierarhia celor mai „hot" gimnaste doar de fosta sportivă spaniolă Almudena Cid, medaliată cu aur la gimnastică ritmică în 2005, la Jocurile Mediteraneene. Pe locul trei se află americanca Lacey Alexandra, urmată de compatrioata sa Alicia Sacramone şi de rusoaica Alina Kabaieva.

„Vă amintiţi când am scris că Alicia Sacramone este cea care arată cel mai bine în costum de baie, cu excepţia unei persoane? Ei bine, ea (Corina Ungureanu) este aceea şi aceasta este cea mai bună ipostază în costum de baie/lenjerie. Oricum, este sexy şi mai bună decât un vin din 1932", este comentariul din Bleacher Report în ceea ce o priveşte pe Ungureanu. Ponor se află pe poziţia a 19-a, cu două locuri mai sus decât Andreea Răducan (21). Floarea Leonida ocupă locul 24, iar Sandra Izbaşa este a 36-a în top.

19

grade Celsius
vor fi la Zagreb duminică, la ora partidei Turcia - România. La polo, un meci nu este întrerupt nici când plouă

30

de grade Celsius
are vara apa din bazinul de înot de la Dinamo

PULS 200

INTERVIU / ANDREI DEZVĂLUIE CÂTE BĂTĂI PE MINUT ÎNREGISTREAZĂ INIMA UNUI POLOIST

Iosep mărturiseşte că, în apa „clocotită" din bazinul Dinamo, un om normal, la efort, şi-ar putea pierde viaţa

În vârstă de 33 de ani, Andrei Iosep (primul din stânga) e veteranul naţionalei. „Căluţul" a intrat în lotul lărgit al României în urmă cu 16 ani, înşurubându-se apoi titular de drept în 2001. Cotat drept unul dintre cei mai buni stângaci ai lumii, jucătorul echipei spaniole Pamplona a evoluat un sezon şi la Mladost Zagreb, superechipa oraşului care va găzdui CE.

În iulie, v-aţi calificat la CM 2011, acum din nou în bazin...
Am avut o vară cumplită, ne-am concentrat pe Cupa Mondială pentru a ne califica la CM de anul viitor. E imposibil ca o echipă să aibă succese pe linie, mai apar şi căderi, pentru că nu poţi fi la acelaşi nivel mereu. La noi, a intervenit şi o relaxare, având în vedere faptul că pregătirea premergătoare Cupei Mondiale a fost una foarte dură.

SE POATE MURI ÎN BAZIN

Şi pe urmă v-aţi antrenat şi în cazanul în clocot din Bucureşti.
Da, în România poţi să mori din cauza temperaturii ridicate a apei din zilele caniculare. În timpul unui antrenament, pulsul ajunge şi la 200 de bătăi pe minut! Dar suntem sportivi şi avem inima mai mare, deci nu are ce să ni se întâmple. Altora, în schimb....

Cu inima veţi juca şi în grupa de foc din Croaţia.
Particip de un deceniu la asemenea competiţii şi pot să zic că asta e cea mai grea grupă. Croaţia şi Muntenegru sunt greu de bătut, deci trebuie să învingem Spania, Italia şi Turcia pentru a spera la sferturi.

Cum e atmosfera în Zagreb?
E un oraş foarte cochet şi foarte sigur. Nu vezi cerşetori, nu poliţie şi e mult mai curat decât în România. Cert e că ei trăiesc mult mai bine decât noi.

Şi fanii croaţi sunt vulcanici.
Suporterii fanatici sunt în Dubrovnik, nu în Zagreb. Dacă vor apărea acei fani, atunci va fi ca la fotbal. Iniţial, competiţia trebuia să aibă loc în complexul care a găzduit finala CM de handbal masculin 2009, dar n-au mai fost bani. Acolo ar fi intrat circa 15.000 de spectatori.

TENIS / NEW HAVEN

TECĂU NE PREGĂTEŞTE CEVA

Horia Tecău şi Robert Lindstedt s-au calificat aseară în semifinalele turneului de dublu de la New Haven, după ce i-au învins cu 7-6, 6-2 pe Wesley Moodie (Africa de Sud) şi Dick Norman (Belgia). Dublul româno-suedez a eliminat una din echipele cu care se luptă pentru calificarea la Turneul Campionilor. Foarte probabil, în semifinale, Tecău şi Lindstedt vor înfrunta favoriţii turneului, pe Nestor şi Zimonjic. New Haven este ultimul turneu înainte de US Open.

LILLE 2
VASLUI 0

ÎN TUR: 0-0

EUROPA LEAGUE PLAY-OFF (RETUR)

Aktobe - AZ ALKMAAR 2-1 (în tur, 0-2)
(Tleshev 67 şi 88 / Wernbloom 10)

Dinamo Minsk - CLUB BRUGGE 2-3 (în tur, 1-2)
(Kislyak 47, Dragun 90 / Hoefkens 5 – pen. şi 32 – pen., Dalmat 26)

Dnepr Mogilev – VILLARREAL 1-2 (în tur, 0-5)
(Yurchenko 30 / Nilmar 45, Ruben 90)

FK Karabakh - DORTMUND 0-1 (în tur, 0-4)
(Barrios 90)

Lok. Moscova – LAUSANNE 1-1, 3-4 - d.l.d (în tur, 1-1)
(Aliyev 85 / Carlos 20)

Maritimo - BATE BORISOV 1-2 (în tur, 0-3)
(Kanu 90 / Pavlov 52, Skavysh 90)

HJK Helsinki – BEŞIKTAŞ 0-4 (în tur, 0-2)
(Quaresma 14, Guti 67, Uysal 78, Holosko 90)

APOEL Nicosia – GETAFE 1-1 (în tur, 0-1)
(Almeida 41 / M. Torres 99)

Austria Viena - ARIS SALONIC 1-1 (în tur, 0-1)
(Linz 56 / Ruiz 42)

Brondby - SPORTING LISABONA 0-3 (în tur, 2-0)
(Evaldo 45, Coelho 75, Yanick 90)

METALIST HARKOV - Omonia 2-2 (în tur, 1-0)
(Devic 66, Xavier 71 / Leandro 60, Rengifo 64)

LEVSKI SOFIA - AIK Stockholm 2-1 (în tur, 0-0)
(Mladenov 49, Dembele 51/ Bangura 11)

Litex Loveci - DEBRECEN 1-2 (în tur, 0-2)
(Niflore 68 / Ondoa 53, Czvitkovics 81)

PSV EINDHOVEN - Sibir Novosibirsk 5-0 (în tur, 0-1)
(Berg 38, Engelaar 57, Toivonen 64, Dzsudzsak 73 şi 90 – pen.)

Trabzonspor - LIVERPOOL 1-2 (în tur, 0-1)
(Gutierrez 5 / Kacar 84 – aut., Kuyt 88)

GENT - Feyenoord 2-0 (în tur, 0-1)
(Yaya 34, Coulibaly 61)

AEK ATENA - Dundee United 1-1 (în tur, 1-0)
(Diop 23 / Daly 78)

Maccabi Tel Aviv - PARIS S.G. 4-3 (în tur, 0-2)
(Atar 48 şi 90+2, Avidor 68, Medunjanin 83 / Hoarau 40, Giuly 64, Nene 90-pen.)

STUTTGART - Slovan Bratislava 2-2 (în tur, 1-0)
(Gebhart 56, Gentner 64 / Dobrotka 9, Sylvestr 53)
★ La gazde, Marica a ieşit în minutul 46

Tavria Simferopol - LEVERKUSEN 1-3 (în tur, 0-3)
(Idahor 5 / Vidal 50, Balitsch 74, Castro 90)

LECH POZNAN - Dnipro D'Petrovsk 0-0 (în tur, 1-0)

FC UTRECHT - Celtic 4-0 (în tur, 0-2)
(Wolfswinkel 11 – pen., 18 – pen. şi 46, Maguire 62)

TNS - ŢSKA SOFIA 2-2 (în tur, 0-3)
(Williams 13, Evans 61/ Aquaro 10, Tiboni 79)

Aston Villa - RAPID VIENA 2-3 (în tur, 1-1)
(Agbonlahor 22, Heskey 77 / Nuhiu 52, Sonnleitner 78, Gartler 81)

Elfsborg - NAPOLI 0-2 (în tur, 0-1)
(Cavani 29 şi 38)

JUVENTUS - Sturm Graz 1-0 (în tur, 2-1)
(Del Piero 53)

KARPATI LVOV - Galatasaray 1-1 (în tur, 2-2)
(Fedetsky 90+3 / Yilmaz 90+1)

Motherwell - ODENSE 0-1 (în tur, 1-2)
(Utaka 28)

NK Maribor – PALERMO 3-2 (în tur, 0-3)
(Tavares 14, Ilicic 58, Andelkovic 89 / Hernandez 62 şi 68)

DINAMO ZAGREB – Gyor 2-1 (în tur, 2-0)
(Sammir 45-pen. şi 84-pen. / Ceolin 17)

FC PORTO – Genk 4-2 (în tur, 3-0)
(Hulk 36, 59-pen. şi 63, Fernando 53 / Vossen 22 şi 56)

Fenerbahce - PAOK SALONIC 1-1 **d.p.** (în tur, 0-1)
(E. Belozoglu 50 / Z. Muslimovic 102)

★Echipele scrise cu majuscule s-au calificat în grupele Europa League

„ASTA-I MAFIE!"

SCANDALOS / LILLE A ELIMINAT VASLUIUL CU LARGUL CONCURS AL ARBITRILOR

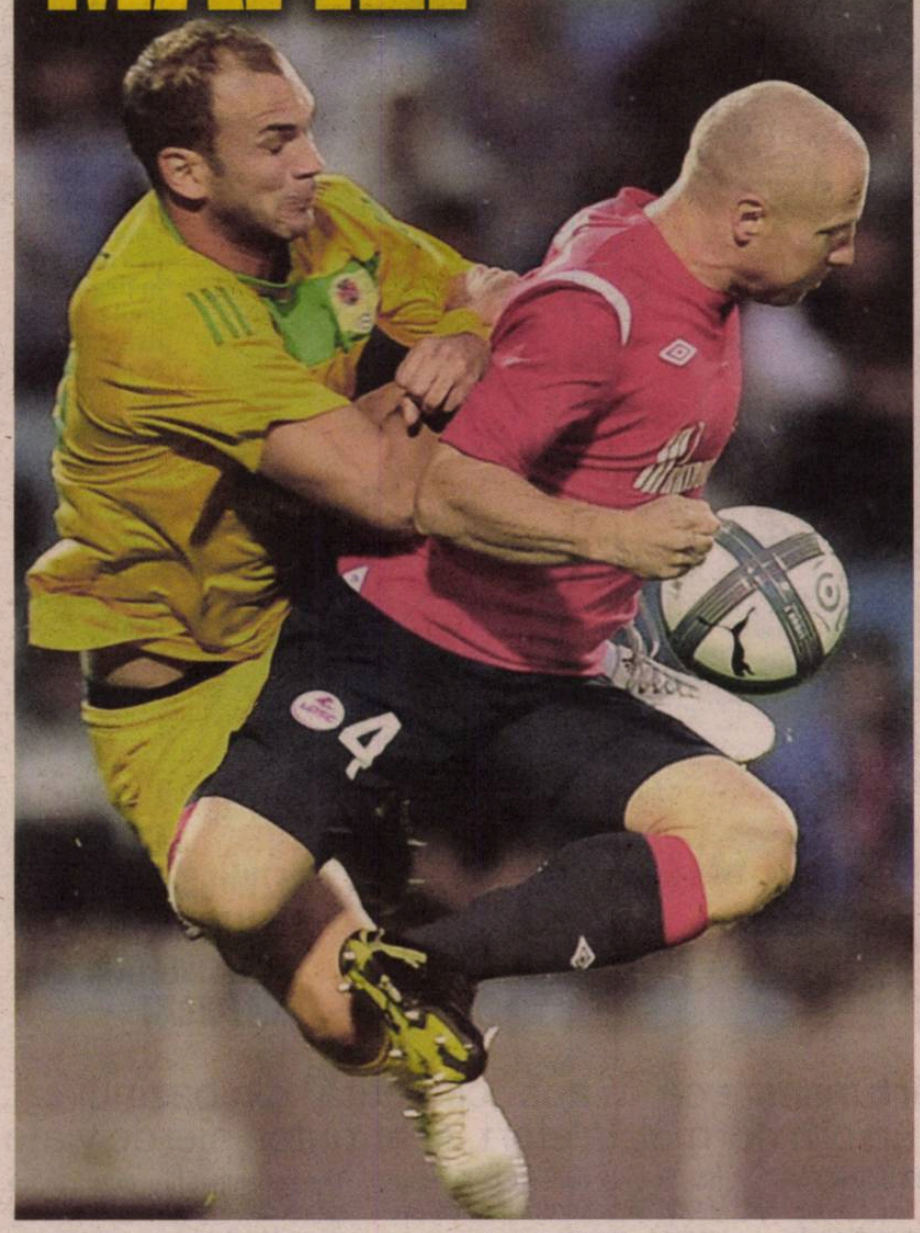

„Fluierașii" au închis ochii la un ofsaid uriaș în faza premergătoare deschiderii scorului, iar Porumboiu a răbufnit

Gigi STANCU
gigi.stancu@prosport.ro

FC Vaslui a jucat peste așteptări aseară, la Lille, dar a pierdut în final cu 0-2 cu largul concurs al arbitrilor, care i-au ajutat decisiv pe francezi să se califice în grupele Europa League.

După 0-0 în tur, manșa secundă părea să se întrepte spre același rezultat când „fluierașii" norvegieni au trecut cu vederea un ofsaid colosal, apoi au acordat penalty pentru gazde și l-au eliminat pe portarul vasluienilor.

Bine organizați, românii au ținut piept cu brio până în minutul 77. În acel moment, balonul degajat de Wesley a lovit ceafa unui francez și a ricoșat la Sow, care se afla într-un ofsaid de cel puțin patru metri. Arbitrii norvegieni Hagen (la centru) și Wiken (la margine) au închis însă ochii, atacantul gazdelor l-a fentat pe Kuciak, care l-a faultat. S-a acordat imediat penalty pentru Lille, iar portarul vasluian a fost eliminat. Cabaye a transformat, iar antrenorul românilor, spaniolul Lopez Caro, a fost dat afară și el pentru proteste. Golul doi, venit spre final, déjà nu mai conta.

„ĂȘTIA NE DAU NOUĂ LECȚII?"

La final, Adrian Porumboiu, patronul vasluienilor, a luat foc: „Ăsta nu-i fotbal, e mafie! I-am spus și observatorului. Din minutul 60 le țâțâia fundul. Francezii ne fac pe noi țigani, dar ar trebui să le fie rușine. Băiețașul ăsta din Norvegia ne-a tocat încă de la început. E penibil ce se întâmplă. N-au bun-simț! Și vin să ne dea nouă lecții! Nu degeaba e Michel Platini președintele UEFA!". ■

LILLE 2-0 VASLUI
0-0

Antrenor: Rudi Garcia — **Antrenor:** Lopez Caro

'69 CABAYE • 1-0 - pen. ⚽
'80 CHEDJOU • 2-0 ⚽

1. LANDREAU ★★		1. KUCIAK ★	■ '68
2. DEBUCHY ★★		20. MILANOV ★	
23. RAMI ★★		26. FARKAS ★	
22. CHEDJOU ★★★		3. PAPP ★	
18. BERIA		27. LUZ ★	
(15. EMERSON, '10) ★★		23. PAVLOVIC ■	
4. BALMONT ★★		(30. RAUL COSTIN, '52) ★	■ '64
24. MAVUBA ★★		4. GENCHEV ★	■ '53
7. CABAYE ★★★		18. L. SĂNMĂRTEAN ★★	
(17. FRAU, '85)		80. WESLEY ★★	
27. GERVINHO ★★★		(8. PANCU, '81)	
(31. WADE, 89)		31. AD. GHEORGHIU ★	■ '25
8. SOW ★★★		(22. PUIA, '68) ★	
26. HAZARD ★★		9. POUGA ★	

Rezerve: 30. Oukidja, 3. Vandam, 28. Lyng, 29. Dumont

Rezerve: 6. Rivas, 11. Milisavljevic, 14. Adailton, 25. Bello

Jucătorul meciului: SOW ★★★

Arbitru: Tom Harald Hagen ■ (Norvegia); **Asistenți:** Svein Inge Wiken ■ și Magnus Lundberg ■ (ambii din Norvegia); **Stadion:** Metropole; **Spectatori:** 16.000; **În tur:** 0-0

Lille a făcut diferența printr-un penalty controversat
L'Equipe

ÎNCRÂNCENARE
Vasluienii au pierdut aseară lupta cu francezii și cu brigada de arbitri

Foto: AFP

LA MUNCĂ, NU LA-NTINS MÂNA, SPANIOLILOR!

Site-ul cotidianului spaniol Marca a publicat ieri o animație parodie cu Mourinho ironizându-l pe Guardiola, care se plângea că nu are bani de transferuri și interpreta rolul de cerșetor. Nicio problemă, dacă spaniolii nu s-ar fi gândit că trebuie să-i ia peste picior și pe români, Guardiola spunând în filmuleț că este „cerșetor român". De ce român? N-avem un răspuns, dar la fel putem să ne întrebăm și noi ce muncește efectiv spaniolul Lopez Caro la Vaslui. Și cum de ditamai „galacticul" a ajuns să „cerșească" un loc de muncă în țara „cerșetorilor"? E adevărat, vine din țara din UE cu cel mai mare grad de șomaj, 20%. Sau cu cei mai puțini muncitori... Dar chiar căpșunar sau „porumbar"? La muncă, nu la-ntins mâna!

Îmi pare rău de Vaslui. A jucat bine la Lille, dar arbitrii au influențat rezultatul partidei.
Dumitru Dragomir, șeful LPF

Biblioteca Județeană MUREȘ

CUM A AJUNS KULCSAR PUI DE DAC

Fotbalist de etnie maghiară, Şandor Kulcsar, adus în 1988 de la FC Bihor la echipa Miliției, Victoria Bucureşti, a fost la un pas de a-i fi românizat forțat numele în acte

Foto: Ioan VIOREL

RETRAS *Din 2003, de când s-a întors acasă, la Oradea, Şandor Kulcsar a încercat pe rând mai multe afaceri, actualmente având un parteneriat cu o firmă elvețiană producătoare de încălțăminte*

9

meciuri

și două goluri a strâns în total Kulcsar în cupele europene pentru Victoria, într-un an și jumătate

Dacă pleci la Victoria, zburați cu totul din județ tu și tot neamul tău!

prim-secretarul PCR Oradea către Kulcsar

1993

este anul

în care i s-a propus de către oficialii Federației Ungare de Fotbal să fie naturalizat și să joace în națională maghiară

Ioan VIOREL
ioan.viorel@prosport.ro

Vorbește românește perfect, fără pic de accent, încât nici n-ai bănui că Şandor Kulcsar (dacă nu i-ai ști numele) este de etnie maghiară. Şi din punct de vedere fizic stă bine, mai-mai că i-ai da dreptate când spune că ar mai fi putut juca încă doi ani peste cei 38 la care s-a retras în 2003, din campionatul Ungariei, unde a evoluat în ultimii 11 ani ai carierei.

Peste toate, fostul fotbalist Şandor Kulcsar are însă o poveste legată de numele defunctei Victoria Bucureşti, fostul club al Miliției de pe vremea lui Ceauşescu. În vara lui 1988, FC Bihor câştiga Seria a III-a a Diviziei B și promova în „A", având în vârful Kulcsar cel mai eficace atacant din tot „B"-ul, cu 23 de goluri marcate. Tânăr, talentat, rapid, a declanşat imediat vânătoarea pentru semnătura sa. „A fost ceva interes și din partea Stelei, și a lui Dinamo, însă doar la nivel de vorbe. Cel mai repede s-a mișcat Victoria, care, glumind puțin, aproape că m-a răpit de la Oradea", povestește el.

PRIMUL SECRETAR AL PARTIDULUI I-A AMENINȚAT FAMILIA

„Imediat după ultimul meci, președintele nostru de atunci, Constantin Bigan, m-a luat deoparte și mi-a zis: «Fii atent, că te vrea Victoria. Mergem să ne întâlnim cu un emisar al lor». Când colo, emisarul, surpriză!, era șeful Miliției din Oradea. N-au fost amenințări, doar mi-a spus că oamenii de la București i-au trasat sarcină să mă contacteze și că ar fi bine să semnez pentru ei, că voi avea multe avantaje, chestii de-astea. Adevărul era că acolo chiar aveam șansa să joc, la Steaua sau la Dinamo mai puțin. Am semnat, am plecat acasă, dar foarte repede a aflat Vulturar, primul secretar al județului, stelist înfocat. M-a chemat la el și mi-a zis că, dacă semnez cumva cu Victoria, o să aibă el grijă de mine. Și eu, care deja semnasem! În sfârşit, la reluarea pregătirilor nu m-am prezentat la Oradea, așteptam să plec la București. În ziua fixată ajung la aeroport, dar acolo miliție peste tot, trimisă de Vulturar! Aflase că urma să plec și nu m-a lăsat. Imediat m-a luat o mașină și m-a dus la el, la sediu. «Dacă îndrăznești să pleci, zburați cu totul din județ și tu, și tot neamul tău!», m-a amenințat el. Acum, telefoane la București, «Nu-l lasă pe băiat să plece, ce facem?». În aceeași seară, Mitică Dragomir, președinte la Victoria, ateriza la Oradea. «Lasă, măi, băiatule, că o rezolvăm noi!». Nu știu ce-a făcut, cu cine a vorbit, dar a doua zi la prânz urcam cu el în avion și mă prezentam la Victoria".

Uneori, din cauza arbitrajelor pe față cu Victoria, simțeam o jenă față de adversari. Dar eu am trăit și reversul, când jucam la Bihor și când la Čavnic erai semnalizat în ofsaid în terenul tău!

Şandor Kulcsar

„CUM ÎL CHEMA, MĂ, PE BUNICUL DIN PARTEA MAMEI?"

În ciuda faptului că i-a mers excelent din punct de vedere fotbalistic, Kulcsar s-a lovit la Victoria de o altă problemă, legată de nume. „Acolo nu se

Foto: Arhivă personală

SCHIMBARE *După Revoluție, Kulcsar (prim-plan) a plecat în modestul, dar mai bogatul campionat maghiar*

Nu mai știu cum l-am luat pe Kulcsar, cu cine am vorbit. Dar pe vremea aia toți tremurau de frică atunci când auzeau de Victoria, habar n-aveți voi!

Dumitru Dragomir, președinte LPF

permitea să ai nume unguresc, ori eu eram Kulcsar. N-am fost singurul în această postură, la fel a pățit și Szekely, tot din Oradea. Lui i-au schimbat numele după bunicul din partea mamei, Dan Daniel, în acte, în tot. La fel au vrut să facă și cu mine. M-a luat Dragomir: «Măi, băiatule, ai nume unguresc, nu se poate așa ceva la clubul ăsta. Trebuie să ți-l schimbăm. la zi tu, cum îl chema pe bunică-tău din partea mamei?». «Păi, tot Kulcsar!». «Cum, mă, tot Kulcsar?». «Păi, dacă așa îl chema...». Până la urmă m-au lăsat așa, Kulcsar, în acte. Doar în ziare apăream «Culcear», adică românizat. Nu mai spun când m-au angajat, ăla de la cadre s-a luat cu mâinile de cap când a văzut cum mă cheamă: «Cum să te angajez eu, mă, pe tine, cu numele ăsta? Unde s-a mai pomenit Kulcsar în Miliția Română!?»". ■

POSTELNICU SPRE DRAGOMIR: „VREI SĂ UMPLEM ECHIPA CU UNGURI?"

Președinte la Victoria București înainte de Revoluție, **Dumitru Dragomir (foto)**, actualul șef al Ligii Profesioniste, dezvăluie că „totul pleca de la Tudor Postelnicu, șeful cel mare. «Băi, Dragomire, ce vrei, mă, să umplem echipa Miliției cu unguri? Nu se poate așa ceva, ia vezi, schimbă-le numele!». Așa mi-a venit ideea cu Szekely, care mi-a spus că maică-sa era românică. «Păi și cum îl chema, mă, pe bunicul din partea mamei?». «Dan». «Și mai cum?». «Daniel». «Bine, mă, atunci așa o să te cheme, Dan Daniel!». La Kulcsar n-a mers, că ăsta avea numai strămoși unguri!".

CV

ŞANDOR KULCSAR

Data nașterii: 16 iulie 1965
Cluburi la care a evoluat: FC Bihor (1986-1988 și iarna 1990-1992), Victoria (1988-iarna 1990), Elore Bekescsaba (1992-1997), Diosgyor (1997-iarna 1999 și 2001-2003), Ferencvaros (iarna 1999-iarna 2000), Siofok (iarna 2000-vara 2000), Nyireghyhaza (2000-2001)

Bibl. ...nă

PALMARES
Cu FC Porto: două titluri, o Cupă, o Supercupă, o Cupă UEFA, o Ligă a Campionilor
Cu Chelsea: două titluri, două Cupe ale Ligii, o Cupă, o Supercupă
Cu Inter: două titluri, o Cupă, o Supercupă, o Ligă a Campionilor

PALMARES
Două titluri, o Cupă, două Supercupe, o Ligă a Campionilor, o Supercupă a Europei, un Campionat Mondial al Cluburilor (toate cu Barcelona)

SPANIA / MÂINE ÎNCEPE PRIMERA DIVISION

SPECIALII

Duelul de pe banca tehnică dintre Jose Mourinho şi Pep Guardiola va fi mai încins decât „El Clasico“

Irina MANDREŞ
irina.mandres@prosport.ro

Campionatul Spaniei începe pe mâine şi lupta la titlu se anunţă mai strânsă decât anul trecut. Real Madrid şi Barcelona sunt, ca de obicei, favorite detaşate în faţa celorlalte echipe. Odată cu venirea lui Jose Mourinho pe „Santiago Bernabeu“, duelul Messi – Cristiano Ronaldo a căzut în planul secund. În acest sezon, diferenţa o vor face cei doi antrenori ai granzilor, Josep Guardiola şi Jose Mourinho.

PEP: „ÎN MAI 2011 NE VOM LUPTA PENTRU TREI TROFEE!“

Josep Guardiola, antrenorul Barcelonei, are încredere oarbă în elevii săi. Ştie că are o echipă omogenă, cu jucători care se cunosc foarte bine, care „joacă din memorie“ (după cum spunea chiar directorul lui Real, Jorge Valdano).

Antrenorul este convins că şi în 2010-2011, Barcelona va reuşi s-o eclipseze pe Real Madrid, cum a făcut-o în ultimii doi ani, de când Guardiola a venit pe banca tehnică. „Am un lot care-mi permite să declar că în mai 2011 ne vom lupta pentru trei trofee. Nu mă intimidează venirea lui Mourinho la Real Madrid, nici achiziţiile pe care le-au făcut. Noi aveam o echipă puternică, iar prin transferul lui David Villa am devenit şi mai puternici“, a declarat Pep Guardiola. Antrenorul are motive să fie încrezător în forţele proprii: are în lot şapte campioni mondiali.

JOSE: „TREI TROFEE ÎN PRIMUL AN!“

Jose Mourinho este privit ca cel mai important transfer al verii din Europa. Portughezul nu cunoaşte gustul eşecului şi le-a promis madrilenilor că seceta de trofee de pe „Santiago Bernabeu“ s-a terminat.

„Am venit aici să iau titlul, Cupa şi Liga Campionilor şi o voi face încă din primul sezon. Am un lot excepţional, poate cel mai bun cu care am lucrat vreodată, aşa că nu am emoţii în privinţa succeselor“, a anunţat Mourinho după ce a condus primele antrenamente la Real Madrid. Portughezul o cunoaşte perfect pe Barcelona – a eliminat-o din semifinalele Ligii Campionilor anul trecut, când încă era la Inter – şi nici Pep Guardiola nu-l sperie. „De ce să mă tem de Barcelona?! Nu ţin minte să fi suferit vreodată din cauza acestei echipe“, a spus Mourinho. ■

Cristi Pulhac (foto), transferat în această vară de la Dinamo la Hercules, este singurul român din Primera Division

AMINTIRI *Guardiola (în stânga), pe când era jucătorul Barçei, şi Mourinho (secundul lui Van Gaal), în 2000*

Foto: EPA

Foto: EPA

ProSport
Câştigi timp şi economiseşti bani

ABONEAZĂ-TE LA PROSPORT!
★ „CUMPĂR PROSPORT“ PRIN SMS LA 7533 (7€ fără tva) / 1 LUNĂ
★ ONLINE: WWW.PROSPORT.RO (VISA / MASTERCARD / VISA ELECTRON SAU MAESTRO)
★ PRIN ORDIN DE PLATĂ SAU MANDAT POŞTAL (vezi talonul »)

Contravaloarea abonamentului se poate achita prin ordin de plată la orice bancă sau prin mandat poştal la orice oficiu poştal, în contul Publimedia International - RO76INGB0001000180258927 deschis la ING Bank, sector 1, CIF RO 12530043. Preţul include TVA şi taxele de distribuţie. Publimedia International îşi asumă responsabilitatea trimiterii abonamentului către dumneavoastră. Eventualele erori în distribuţie nu cad în sarcina noastră, dar trebuie semnalate imediat pe adresa abonamente@mpg.ro.

NUME ŞI PRENUME
ADRESA
TEL/FAX EMAIL

■ ProSport 1 lună 26 RON ■ ProSport 3 luni 75 RON ■ ProSport 6 luni 145 RON ■ ProSport 12 luni 285 RON ■ ProSport şi Gândul 1 lună 40 RON

Completează talonul de mai sus, decupează-l şi trimite-l împreună cu dovada plăţii pe adresa: Str. Aurel Vlaicu, nr. 62-64 - Departament Abonamente; prin fax: 0318.256.243 sau prin email: abonamente@mpg.ro. Abonamentele plătite până în data de 20 a lunii în curs, vor fi distribuite cu 1 a lunii următoare
■ Nu sunt de acord ca datele mele personale să fie incluse în baza de date cu cititorii produselor editate de Publimedia International, conform Legii 677/2001.

START ÎN PRIMERA DIVISION

HERCULES ALICANTE – ATHLETIC BILBAO

MÂINE 19:00

Antrenor: Esteban Vigo — **Sistem de joc:** 4-2-3-1

Antrenor: Joaquin Caparros — **Sistem de joc:** 4-4-2

TRANSFERURI ÎN ACEASTĂ VARĂ

Veniri: Abel Aguilar, Cortes, Fritzler, Pulhac, Thomert
Plecări: Edu Moya, Jorge Alonso, Diaz, Dănciulescu, Delibasic, Noriega

Veniri: Balenziaga, Ibai Gomez, Igor Martinez, Raul
Plecări: Armando, Etxeberria, Muñoz, Yeste

MALAGA – VELENCIA

MÂINE 21:00

Antrenor: Jesualdo Ferreira — **Sistem de joc:** 4-3-3

Antrenor: Unai Emery — **Sistem de joc:** 4-4-2

TRANSFERURI ÎN ACEASTĂ VARĂ

Veniri: Edinho, Eliseu, Galatto, Malagueño, Rondon, S. Silva, S. Fernandez
Plecări: Caicedo, Cuadrado, Forestieri, M. Angelo, Munua, Obinna, Santamaria, Stepanov, Valdo, X. Torres, Orozco, Marti

Veniri: Aduriz, Del Horno, Feghouli, Guaita, Hugo Viana, N. Gonzalez, R. Costa, Soldado, Sunny, Topal, T. Costa
Plecări: Baraja, Lomban, Marchena, Silva, Villa, Zigic

LEVANTE – FC SEVILLA

MÂINE 23:00

Antrenor: Luis Garcia — **Sistem de joc:** 4-4-2

Antrenor: Antonio Alvarez — **Sistem de joc:** 4-3-3

TRANSFERURI ÎN ACEASTĂ VARĂ

Veniri: Munua, Sergio, Stuani, Xavi Torres
Plecări: Angel, Cendros, Jorge Pina, Herrera, Serra, Alvaro del Moral, Samuel

Veniri: Alfaro, Cigarini, Dabo, Guarente
Plecări: Adriano, Armenteros, Casado, Crespo, Valiente, Stankevicius, Kone

DEPORTIVO LA CORUÑA – REAL ZARAGOZA

DUM. 18:00

Antrenor: Miguel Lotina — **Sistem de joc:** 4-2-3-1

Antrenor: Jose Gay — **Sistem de joc:** 4-2-3-1

TRANSFERURI ÎN ACEASTĂ VARĂ

Veniri: Aythami, Desmarets, Michel, R. Perez, Saul, Stopira, Urreta
Plecări: Gulo, F. Luis, Mista, R. Castro, Sergio, Piscu

Veniri: Braulio, Contini, Doblas, Leo Fanco, M. Perez, Bertolo, Pablo del Barros, Songoo
Plecări: Aguilar, Colunga, Arizmendi, Carrizo, Eliseu, Amo, Roberto, Suazo, Pulido

Echipele din Spania, față în față, conform programării din prima etapă

Campionatul Spaniei este transmis de Digi Sport

VALOAREA LOTURILOR (MILIOANE EURO)

Barcelona	543,3	Rael Zaragoza	60,9
Real Madrid	518	Osasuna	59,3
Sevilla	203,65	Sporting Gijon	57,9
Atletico Madrid	193	Malaga	56,05
Valencia	176,8	Espanyol	55,3
Villarreal	135,6	Racing Santander	51,5
Athletic Bilbao	106,8	Real Sociedad	49,7
Deportivo La Coruña	68,7	Mallorca	45,7
Almeria	66,2	Hercules Alicante	41,65
Getafe	66,1	Levante	26,8

ESPANYOL – GETAFE

DUM. 18:00

Antrenor: Mauricio Pochettino — **Sistem de joc:** 4-3-3

Antrenor: Michel — **Sistem de joc:** 4-3-3

TRANSFERURI ÎN ACEASTĂ VARĂ

Veniri: Datolo, Mattioni
Plecări: Beranger, Marques, Pareja, Pillud, Roncaglia, Tamudo, Javi Ruiz

Veniri: Colunga, Arizmendi, Borja, Kas, Marcano, Mosquera, Signorino
Plecări: Belenguer, Celestini, Cortes, Guerron, Kepa, Pedro Leon, Soldado, Adrian

REAL SOCIEDAD – VILLARREAL

DUM. 18:00

Antrenor: Martin Lasarte — **Sistem de joc:** 4-2-3-1

Antrenor: Juan Carlos Garrido — **Sistem de joc:** 4-4-2

TRANSFERURI ÎN ACEASTĂ VARĂ

Veniri: Llorente, Sutil, Tamudo, Toño
Plecări: Bueno, Estrada, Nsue, Riesgo, Songoo, S. Rodriguez

Veniri: Altidore, Valero, Catala, Cristobal, Oriol, Carlos Marchena, Ruben, Mario, Matilla, Montero, Musacchio
Plecări: Eguren, Escudero, Godin, Ibagaza, Llorente, Marcano, Pires, Venta

OSASUNA – ALMERIA

DUM. 18:00

Antrenor: Jose Antonio Camacho — **Sistem de joc:** 4-2-3-1

Antrenor: Juanma Lillo — **Sistem de joc:** 4-4-1-1

TRANSFERURI ÎN ACEASTĂ VARĂ

Veniri: Damia, Lekic, Riesgo, Sola, Soriano
Plecări: Azpilicueta, Dady, Roberto

Veniri: C. Garcia, Jakobsen, Luque, M. Silva, Ramon, Rigo, Ulloa, Valeri
Plecări: A. Quillo, Borzani, Chico, Cisma, D. Rodriguez, Natalio, Solari, Soriano

RACING SANTANDER – FC BARCELONA

DUM. 20:00

Antrenor: Angel Portugal — **Sistem de joc:** 4-5-1

Antrenor: Josep Guardiola — **Sistem de joc:** 4-3-3

TRANSFERURI ÎN ACEASTĂ VARĂ

Veniri: Cisma, Francis, Kennedy
Plecări: Canales, Crespo, Moraton, Morris, Oriol, Xisco

Veniri: Adriano, Hleb, Caceres, Sanchez, Villa
Plecări: Cigrinski, Henry, Marquez, Y. Toure

MALLORCA – REAL MADRID

DUM. 22:00

Antrenor: Michel Laudrup — **Sistem de joc:** 4-4-2

Antrenor: Jose Mourinho — **Sistem de joc:** 4-2-3-1

TRANSFERURI ÎN ACEASTĂ VARĂ

Veniri: Callejo, Cendros, Crespi, De Guzman, Nsue, Pereira, Tejera, Trejo
Plecări: Alvarez, Diaz, Mattioni, Suarez, Valero, Varela

Veniri: Canales, Carvalho, Di Maria, Khedira, Pedro Leon
Plecări: Guti, Metzelder, Raul

ATLETICO MADRID – SPORTING GIJON

LUNI 23:00

Antrenor: Quique Sanchez Flores — **Sistem de joc:** 4-4-2

Antrenor: Manuel Preciado — **Sistem de joc:** 4-2-3-1

TRANSFERURI ÎN ACEASTĂ VARĂ

Veniri: D. Costa, F. Luis, Godin, Merida, M. Suarez
Plecări: Pablo, Pernia, Tiago

Veniri: Ayoze, Eguren, Jorge, Nacho Novo, Sangoy
Plecări: D. Camacho, Gerard, Lola, K. Mateo, Maldonado, Pedro

www.prosport.ro

ROMÂNII DIN SERIE A

CRISTI CHIVU
Inter Milano

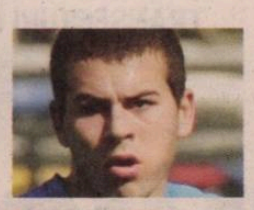

DENIS ALIBEC
Inter Milano

BOGDAN LOBONȚ
AS Roma

ȘTEFAN RADU
Lazio Roma

ADRIAN MUTU
Fiorentina

DORIN GOIAN
Palermo

SERIE A / MÂINE ÎNCEPE NOUL SEZON ȘI ÎN ITALIA

Inter are deja cinci titluri consecutive și nicio echipă nu pare capabilă să-i întrerupă supremația

CINE-I OPREȘTE?

VALOAREA LOTURILOR

Inter	372,55
Milan	277,55
Juventus	257,45
Roma	213,95
Fiorentina	190,05
Genoa	138,05
Napoli	137,25
Sampdoria	123,45
Udinese	111,65
Lazio	103,05
Palermo	86,65
Cagliari	71,25
Parma	66,785
Catania	57
Bari	53,25
Bologna	44,175
Chievo	42,975
Brescia	31,65
Cesena	27,65
Lecce	26,75

★sumele sunt exprimate în milioane de euro

Foto: EPA

Robert VĂTAFU
robert.vatafu@prosport.ro

Inter, campioana Italiei, pornește noul sezon cu scopul declarat de a câștiga al șaselea titlu consecutiv, lucru nemaireușit până acum de nicio echipă în Serie A.

Rafa Benitez, noul antrenor al lui Inter Milano, are misiunea ingrată de a-i succeda lui Mourinho, cel care sezonul trecut a reușit tripla istorică Liga Campionilor - titlu - Cupa Italiei. Nimeni nu se mai așteaptă ca Inter să triumfe din nou în Europa, însă pe „Giuseppe Meazza" se preconizează al șaselea titlu consecutiv, ceea ce ar reprezenta o premieră în Serie A. Benitez se va baza și pe doi români, Chivu și Alibec, ultimul promovat de la echipa a doua, iar premisele sunt favorabile pentru nerazzurri, pentru că principalele adversare nu au făcut cine știe ce mutări în perioada de transferuri.

AS Roma, formația care a încercat să-i pună probleme Interului în ultimele sezoane, sfârșind aproape de fiecare dată pe locul doi, s-a „întărit" în această vară cu Adriano, jucător considerat terminat de multă lume. Lobonț va urmări, cel mai probabil, noul sezon de pe banca de rezerve, ca urmare a evoluției slabe din Supercupa Italiei, pierdută sâmbătă trecută în fața campioanei.

Nici la Milan lucrurile nu stau prea bine, marea noutate fiind antrenorul Massimiliano Allegri. Sătul să mai bage bani în echipă, deși suporterii cer an de an acest lucru, Berlusconi a amânat și de această dată întinerirea lotului. Totuși, pe ultima sută de metri se încearcă aducerea lui Ibrahimovic, de la FC Barcelona. Mai dramatică este situația la Juventus, care nu-și mai revine deloc după scandalul Calciopoli. Locul șapte din sezonul trecut nu i-a determinat pe conducătorii „Bătrânei Doamne" să remanieze lotul. Dintre noile achiziții, doar Marco Motta, Bonucci și Simone Pepe își vor face loc în primul „11" al lui Luigi Del Neri. ■

Benitez nu trebuie să se obosească. I-am lăsat echipa gata făcută
Jose Mourinho, fost antrenor Inter

PUBLICITATE

INTER ȘI RESTUL LUMII

Formațiile din Serie A, față în față, conform programării din prima etapă

UDINESE – GENOA

MÂINE · 19:00

Antrenor: Francesco Guidolin
Sistem de joc: 4-3-3

PASQUALE, DOMIZZI, ASAMOAH, HANDANOVIC, INLER, ZAPATA, CANDREVA, FERRONOTTI, FLORES, A. SANCHEZ, DI NATALE, PALACIO, SCULLI, L. TONI, CRISCITO, RAFINHA, ZUCULINI, VELOSO, CHICO, RANOCCHIA, EDUARDO, BOCCHETI

Antrenor: Gian Piero Gasperini
Sistem de joc: 3-4-3

TRANSFERURI ÎN ACEASTĂ VARĂ

Veniri: Benatia, Abdi, Boudianski, Candreva, Forestieri
Plecări: Alemao, D'Agostino, Jaime, Lukovic, Obodo, Simone Pepe

Veniri: Eduardo, Chico, Rafinha, Ranocchia, Veloso, Zuculini, Boakye, Destro, L. Toni, Rudolf, Zigoni
Plecări: Aleksic, Amelia, Papastathopoulos, Suazo, El Shaarawi, Lazarevic, Cofie, Zapater

AS ROMA – CESENA

MÂINE · 21:45

Antrenor: Claudio Ranieri
Sistem de joc: 4-2-3-1

RIISE, JUAN, DE ROSSI, J. SERGIO, MEXES, CASSETTI, VUCINIC, ADRIANO, TOTTI, PIZARRO, PERROTTA, BOGDANI, COLUCCI, DE PRADO, DE FEUDIS, CASERTA, GIACCHERINI, SCHELOTTO, PELLEGRINO, ANTONIOLI, LAURO, NAGATOMO

Antrenor: Massimo Ficcadenti
Sistem de joc: 4-2-3-1

TRANSFERURI ÎN ACEASTĂ VARĂ

Veniri: Rossi, Guberti, Simplicio, Adriano, Scardina
Plecări: Artur, Burdisso, M. Motta, L.Toni, Tonetto, Sini.

Veniri: Nagatomo, Pellegrino, Caserta, Bogdani, Ighalo, Malonga
Plecări: Biasi, Bucchi, Volta, Franceschini

BARI – JUVENTUS

DUM. · 19:00

Antrenor: Giampiero Ventura
Sistem de joc: 4-4-2

S. MASIELLO, ROSSI, GILETT, A. MASIELLO, RAGGI, ROMERO, DONATI, GHEZZAL, ALMIRON, BARRETO, A. REYES, IAQUINTA, DIEGO, DEL PIERO, S. PEPE, SISSOKO, MARCHISIO, M. MOTTA, BONUCCI, BUFFON, CHIELLINI, DE CEGLIE

Antrenor: Luigi Del Neri
Sistem de joc: 4-3-3

TRANSFERURI ÎN ACEASTĂ VARĂ

Veniri: Diamoutene, Raggi, Rinaldi, Rossi, Romero, Pulzetti, Castillo, D'Alessandro, Ghezzal
Plecări: Aleggretti, Bonucci, Carobbio, Kamata, Donda, Meggiorini, Ranocchia

Veniri: Storari, Bonucci, M. Motta, Lanzafame, J. Martinez, Pasquato, S. Pepe
Plecări: Khrin, Cannavaro, Immobile, Caceres

CHIEVO – CATANIA

DUM. · 21:45

Antrenor: Stefano Pioli
Sistem de joc: 4-3-1-2

MANTOVANI, CESAR, SORRENTINO, MORERO, FREY, MARCOLINI, FARIAS, BENTIVOGLIO, SIQUEIRA, GRANOCHE, IZKO, M. LOPEZ, BARRIENTOS, PELLISSIER, MASCARA, ALVAREZ, SPOLLI, LEDESMA, ANDUJAR, BIAGIANTI, SILVESTRE, CAPUANO

Antrenor: Marco Giampaolo
Sistem de joc: 4-2-3-1

TRANSFERURI ÎN ACEASTĂ VARĂ

Veniri: Jeferson, Antonazzo, Cesar, Rickler, De Falco, Memushaj, Farias, Girardi
Plecări: Bogdani, Pinzi, Yepes

Veniri: Martinho, Pesce, Russo, Antenucci
Plecări: J. Martinez, Moretti

AC MILAN – LECCE

DUM. · 21:45

Antrenor: Massimiliano Allegri
Sistem de joc: 4-3-1-2

ANTONINI, T. SILVA, AMBROSINI, ABBIATI, PIRLO, NESTA, FLAMINI, PAPASTATHOPOULOS, MUNARI, VIVES, PATO, OLIVERA, FABIANO, BERGOUGNOUX, RONALDINHO, CORVIA, BORRIELLO, GIACOMAZZI, ROSATI, REGINIUSSEN, GROSSMÜLLER, BRIVIO

Antrenor: Luigi De Canio
Sistem de joc: 4-4-2

TRANSFERURI ÎN ACEASTĂ VARĂ

Veniri: Amelia, Papastathopoulos, Yepes, Filkor
Plecări: Mancini, Zigoni, Dida, Favalli

Veniri: Benassi, Brivio, Diamoutene, Donati, Gustavo, Sini, Grossmüller, Lepore, Loviso, Olivera, Tundo, Bergougnoux
Plecări: Jeferson, Marilungo, Mazzota, Terranova, Angelo, Belleri

PARMA – BRESCIA

DUM. · 21:45

Antrenor: Pasquale Marino
Sistem de joc: 4-3-3

ANTONELLI, PACI, MIRANTE, PALETTA, ZACCARDO, GALLOPPA, MORRONE, VALIANI, MARQUES, CARACCIOLO, BOJINOV, PALOSCHI, POSSANZINI, BAIOCCO, ZAMBELLI, BUDEL, CORDOVA, DALLAMANO, MARECO, SERENI, BEGA, MARTINEZ

Antrenor: Giuseppe Iachini
Sistem de joc: 4-3-1-2

TRANSFERURI ÎN ACEASTĂ VARĂ

Veniri: Diniz, Paletta, Portin, Rispoli, Baccolo, Coppola, Dzemaili, Oliveira, Paonessa, Valiani, Lucarelli, Pasi
Plecări: Biabiany, Lanzafame, L. Jimenez, Zenoni

Veniri: Sereni, Gasco, Scaglia, Flachi
Plecări: Kozak, Rispoli, Saumel

Campionatul Italiei este transmis de Digi Sport

SAMPDORIA – LAZIO

DUM. · 21:45

Antrenor: Domenico Di Carlo
Sistem de joc: 4-4-2

ZIEGLER, MANNINI, GASTALDELLO, POLI, CURCI, LUCCHINI, STANKEVICIUS, PALOMBO, SEMIOLI, PAZZINI, ZARATE, FLOCCARI, A. CASSANO, LICHTSTEINER, BROCCHI, BIAVA, DIAS, MUSLERA, MATUZALEM, RADU, BRESCIANO, GARRIDO

Antrenor: Edoardo Reja
Sistem de joc: 3-5-2

TRANSFERURI ÎN ACEASTĂ VARĂ

Veniri: M. Cassano, Curci, Rossini, Stankevicius, Volta, Dessena, Eramo, Eisneg
Plecări: Castellazzi, Guberti, Rossi, Storari, Zauri, Franceschini, Guardalben

Veniri: Garrido, Pintos, Zauri, Bresciano, Correa, R. Gonzalez, Floccari, Kozak
Plecări: Faraoni, Hitzlsperger, Kolarov, Makinwa, Baronio, Dabo, Julio Cruz, Siviglia

PALERMO – CAGLIARI

DUM. · 21:45

Antrenor: Delio Rossi
Sistem de joc: 4-3-1-2

BALZARETTI, BOVO, SIRIGU, GOIAN, CASSAN, NOCERINO, MACCARONE, LIVERANI, MIGLIACCIO, MATRI, PASTORE, A. HERNANDEZ, NENE, BIONDINI, COSSU, CONTI, LAZZARI, PISANO, ASTORI, MARCHETTI, CANINI, AGOSTINI

Antrenor: Pierpaolo Bisoli
Sistem de joc: 4-3-1-2

TRANSFERURI ÎN ACEASTĂ VARĂ

Veniri: Darmian, Garcia, Glik, Kasami, Rigoni, Maccarone, Pinilla
Plecări: Blasi, Cavani, Bresciano, Kjaer, Morganella, Simplicio

Veniri: Agazzi, Biasi, Magliocchetti, Pinardi
Plecări: Dessena, Larrivey, Lupatelli, Marzoati, Barone, D. Lopez, Parola

FIORENTINA – NAPOLI

DUM. · 21:45

Antrenor: Sinisa Mihajlovic
Sistem de joc: 4-4-2

INSUA, FELIPE, BORUC, GAMBERINI, DE SILVESTRI, VARGAS, D'AGOSTINO, MONTOLIVO, JOVETIC, MARCHIONNI, CAVANI, GILARDINO, LAVEZZI, QUAGLIARELLA, CAMPAGNARO, P. CANNAVARO, MAGGIO, GARGANO, DE SANCTIS, ARONICA, HAMSIK, DOSSENA

Antrenor: Walter Mazzarri
Sistem de joc: 4-3-1-2

TRANSFERURI ÎN ACEASTĂ VARĂ

Veniri: Boruc, Felipe, Insua, D'Agostino
Plecări: Keirrison, Gobbi

Veniri: Blasi, Dalla Bona, Vitalo, Bucchi, Cavani, Ciano, Pia
Plecări: Bogliacino, Cigarini, Contini, Datolo, Hoffer, Navarro

BOLOGNA – INTER MILANO

LUNI · 21:45

Antrenor: Franco Colomba
Sistem de joc: 4-4-2

MORLEO, BRITOS, VIVIANO, PORTANOVA, ESPOSITO, EKDAL, MUDINGAYI, KHRIN, MEGGIORINI, BUSCE, SNEIJDER, MILITO, DI VAIO, ETO'O, MAICON, LUCIO, CAMBIASSO, MOTTA, PANDEV, JULIO CESAR, SAMUEL, ZANETTI

Antrenor: Rafael Benitez
Sistem de joc: 4-4-2

TRANSFERURI ÎN ACEASTĂ VARĂ

Veniri: Lupatelli, Meggiorini, Morleo, Cherubin, Della Rocha, Ekdal, Khrin, Bernacci, Elia, Esposito, Paponi, Siligardi
Plecări: Raggi, Savio, Adailton, Appiah, Colombo, Lanna, Marazzina, Mingazzini, Zenoni

Veniri: Castellazzi, Burdisso, Rivas, Coutinho, Mancini, Biabiany, Obinna, Suazo
Plecări: Arnautovic, Destro, Donati, Khrin, Quaresma

PROGRAM TV

ADEVĂRATUL TEST PENTRU ILIE

Steaua lui Dumitrescu joacă duminică în Ghencea împotriva Timişoarei lui Petrovic, în direct la Digi Sport, ora 20:00

AZI

SPORT.RO
10:00 Ora exactă în sport LIVE
Emisiune moderată de Lucian Lipovan
14:00 Tragere la sorți UEFA Europa League LIVE
16:00 Pe bune LIVE Cu: Mihai Mironică și Radu Banciu
17:00 Ora exactă în sport LIVE
18:00 Știri Sport.ro LIVE
19:00 Informația LIVE
20:00 World Cup of Poker
21:00 Wrestling RAW (episodul 205)
23:10 American Gladiators

DIGI SPORT PLUS
18:30 Știrile Digi Sport
19:00 Premier League World
19:30 Serie A News
19:45 Moto: Indianapolis SUA LIVE

DIGI SPORT
17:30 Știrile Digi Sport LIVE
18:00 Fotbal: Gaz Metan - Rapid LIVE
20:00 Fanatik Show LIVE
21:00 Atletism: Diamond League Bruxelles LIVE

TVR 1
21:40 Supercupa Europei: Inter – Atletico Madrid LIVE

SPORT KLUB
10:00 Fotbal: Atletico-PR - Flamengo, Campionatul Braziliei
14:15 Fotbal: FC Brugge - Mechelen, Campionatul Belgiei
21:30 Fotbal: Internacional - Chivas, Copa Libertadores, finala

DOLCESPORT
12:00 UEFA Champions League: Sampdoria - Werder Bremen
14:00 UEFA Champions League: Auxerre - Zenit St. Petersburg
17:00 UEFA Champions League: Zilina - Sparta Praga
19:00 PortuGol - Magazin Liga Zon Sagres
20:00 Rugby Top 14: Toulon - Racing LIVE

EUROSPORT
14:00 Fotbal: Tragerea la sorți Liga Europa LIVE
15:15 Fotbal de plajă: Ungaria - Cehia LIVE
16:30 Fotbal de plajă: Azerbaidjan - Turcia LIVE
17:45 Fotbal de plajă: Spania - Italia LIVE
19:00 Tenis: Circuitul feminin WTA - Turneul de la New Haven, Statele Unite LIVE

EUROSPORT 2
17:00 Fotbal: Campionatul Germaniei – Bundesliga
19:15 Fotbal de plajă: Euroliga LIVE
21:30 Fotbal: Kaiserslautern - Bayern München LIVE

ANTENA 1
20:30 Fotbal: Dinamo - „U" Cluj LIVE

MÂINE

SPORT.RO
13:00 Fotbal Liga a II-a LIVE
16:00 Liga lu' Mitică LIVE
18:00 Rugby: Africa de Sud - Australia LIVE
19:45 Știri Sport.ro LIVE
21:00 Știri Sport.ro LIVE
21:30 Wrestling SMACK
22:30 Liga lu' Mitică LIVE

EUROSPORT 2
9:00 Fotbal Australian: Liga de Fotbal Australian LIVE
13:30 Fotbal: Campionatul Japoniei - J-League LIVE
15:00 Fotbal: Kaiserslautern - Bayern München (reluare)
16:30 Fotbal: Schalke 04 - Hanovra LIVE
18:30 Fotbal: Werder Bremen - FC Köln LIVE
19:30 Fotbal: Sankt Pauli - Hoffenheim LIVE
21:30 Rugby: Cupa Mondială la feminin Anglia - Statele Unite LIVE
22:15 Știri: Știrile din weekend la Eurosport 2 LIVE

DIGI SPORT
14:45 Fotbal: Blackburn - Arsenal LIVE
17:00 Fotbal: Chelsea - Stoke LIVE
19:30 Fotbal: Manchester United - West Ham LIVE
21:30 Fotbal: CFR Cluj - Pandurii LIVE
23:30 Fanatik Show LIVE

DOLCESPORT
12:00 Rugby Top 14: Toulon - Racing
14:30 UEFA Champions League: Tottenham - Young Boys
17:00 UEFA Champions League: Anderlecht - Partizan
19:00 Rugby Top 14: Sheriff - FC Basel
21:15 Liga Zon Sagres: Nacional - V. Guimaraes LIVE
23:15 Liga Zon Sagres: Benfica - V. Setubal LIVE

GSP TV
18:30 Premium Liga LIVE
19:00 Fotbal: Universitatea Craiova - Sportul Studențesc LIVE
20:45 Premium Liga LIVE

EUROSPORT
14:15 Sărituri cu schiurile: Marele Premiu de Vară Hakuba în Japonia LIVE
16:00 Raliuri: Intercontinental Rally Challenge - Cehia LIVE
16:30 Fotbal de plajă: Franța - Ungaria LIVE
17:45 Fotbal de plajă: Elveția - Spania LIVE
19:00 Tenis: Circuitul feminin WTA - Turneul de la New Haven, Statele Unite
20:00 Tenis: Circuitul feminin WTA - Turneul de la New Haven, Statele Unite LIVE
22:30 Ciclism: Turul Spaniei LIVE
1:00 Călărie: Circuitul Campionilor Global Rio de Janeiro LIVE

SPORT KLUB
17:30 Rugby: Warrington - Leeds, finala Challenge Cup LIVE
21:00 Fotbal: Anderlecht - Zulte Waregem, Campionatul Belgiei LIVE
0:30 Fotbal: Internacional - Botafogo, Campionatul Braziliei LIVE

SPORT 1
16:30 Fotbal: Avanpremieră Ligue 1
17:00 Fotbal: Championship LIVE
19:00 Baschet: SUA - Croația, Campionatul Mondial LIVE

DIGISPORT PLUS
16:00 Moto: Indianapolis SUA LIVE
19:00 Fotbal: Hercules - Bilbao LIVE
21:00 Fotbal: Malaga - Valencia LIVE

TVR 1
14:55 Formula 1: Calificări pentru Marele Premiu al Belgiei

TRANSFER *Kapetanos (stânga) și Cisovski ar putea deveni colegi la Steaua în această iarnă*

Foto: PROSPORT

DUMINICĂ

SPORT.RO
11:00 Fotbal Liga a II-a LIVE
13:00 Știri
14:00 Box: Chris Arreola - Tomasz Adamek
15:05 Pariu cu frica
16:00 Liga lu' Mitică LIVE
18:00 Știri LIVE
19:00 Liga lu' Mitică LIVE
20:00 Războinicii luminii
21:00 Știri Sport.ro LIVE
22:00 Special, după Steaua - Timişoara LIVE
23:55 Ultimate Fighting Championship: Frankie Edgar - BJ Penn

DOLCESPORT
20:00 Fotbal Portugalia: Sparta Braga - Maritimo LIVE
22:15 Fotbal Portugalia: Rio Ave - FC Porto LIVE

EUROSPORT
10:30 GP3: Spa-Francorchamps LIVE
11:45 Sărituri cu schiurile: MP de vară Hakuba
12:45 Auto: Super Cupa Porsche Spa-Francorchamps LIVE
13:30 Sărituri cu schiurile: MP de vară Hakuba LIVE
15:15 Tenis: WTA, New Haven
17:00 Ciclism: Turul Spaniei LIVE
18:45 Fotbal de plajă: Superliga, Porto LIVE
20:15 Sărituri cu schiurile: MP de vară Hakuba
21:45 Box: Superlupte

Foto: EPA

DIGI SPORT
15:30 Serie A News
15:45 Moto: Indianapolis LIVE
17:00 Premier League: Liverpool - West Bromwich LIVE
19:00 Fanatik Show LIVE
20:00 Fotbal Liga I: Steaua – Timişoara LIVE
22:00 Fotbal Liga I: Urziceni – Vaslui LIVE
00:00 Fanatik Show

SPORT 1
14:00 Fotbal Scoția: Motherwell - Celtic LIVE
16:00 Box: KO TV
16:30 Baschet: Prel. CM Slovenia - SUA LIVE
20:15 Fotbal Ungaria: Debrecen - Videoton LIVE
22:00 Fotbal Franța: Bordeaux - Marseille LIVE

EUROSPORT 2
13:30 Auto: Intercontinental Rally Challenge LIVE
14:00 Mountain Bike: CM Windham
15:00 Fotbal de plajă: Superliga Porto LIVE
16:00 Bundesliga: Sankt Pauli - Hoffenheim (reluare)
16:30 Bundesliga: Bayer Leverkusen - Mönchengladbach LIVE
18:30 Bundesliga: Stuttgart - Dortmund LIVE
21:30 Mountain Bike: CM Windham LIVE

GSP TV
18:00 Fotbal Liga I: Oțelul Galați - FC Brașov LIVE

DIGI SPORT PLUS
15:00 ATP Magazin
15:30 Premier League: Bolton – Birmingham LIVE
17:15 Sunderland - Manchester City LIVE
19:00 Polo: Italia – Spania LIVE
20.00 Primera Division: Racing C. - FC Barcelona LIVE
22:00 Primera Division: Mallorca - Real Madrid LIVE

SPORT KLUB
15:00 Fotbal Rusia: Lok. Moscova - Zenit St. Petersburg LIVE
17:00 Fotbal Rusia: Spartak Nalcik - Rubin
19:00 Fotbal Belgia: St. Liege – Kortrijk
21:00 Poker: Face The Pro 2010
22:00 Fotbal Brazilia: Atletico-MG – Palmeiras

TVR 1
14:55 Formula 1: MP Belgia LIVE

PRO SPORT Fondat 1997; ISSN 1453-3707

BRAT Tirajul ProSport este certificat de Biroul Român de Audit al Tirajelor

Tipar: coprint

Telefon: 031.825.1028; **Fax:** 031.825.1036
www.coprint.ro

PubliMedia international

Redactor-şef:	Dan Filoti	Fotbal intern:	Iulian Vâlvoiu	Director publishing:	Cosmina Noaghea	Foto:	Marius Smădu	Brand Manager:	Lucian Cotreanți
Redactori-şefi adjuncți:	Florin Caramavrov, Lucian Lipovan, Matei Udrea	Reporteri speciali:	Alexandru Enciu	Director editorial:	Cristian Hostiuc	Producție:	Rodica Ghenciu	PR & Events Manager:	Ana Gulie
		Ligi inferioare:	Daniel Remeş	Publisher:	Daniela Radu	Distribuție:	Dan Apostolache	Sales Coordinator:	Vlad Florea 0318 256 234
Responsabil de număr:	Robert Vătafu	Fotbal extern:	Robert Vătafu	Vânzări:	Nicoleta Nedea	Financiar:	Sorin Dinu	Sales Manager:	Luiza Dobre 0318 256 317
		Sporturi:	Andru Nenciu	Marketing:	Daniela Şerban	HR:	Elena Şerban	Sales Manager Clienti Directi:	Florin Pleşea 0318.256.232
		Foto:	Alexandru Hojda	Cercetare:	Daniel Secarea	IT:	Bogdan Petre	Traffic manager:	Marina Țărigrădeanu 0318.256.240
		Art director:	Alexandru Popescu	Dezvoltare:	Simona Drăghici	Administrativ:	Sorin Cârciu		
		Online:	Ciprian Poloni	Prelucrare imagine:	Iulian Popa				
		Organizare:	Sorin Toma						

Redacție: București, Str. Aurel Vlaicu, nr. 62-64. Telefon: 031.825.7300; Fax: 031.825.7385; **Abonamente:** 0318.256.242/244/332, Fax:0318.256.243

Trimiteți opiniile dumneavoastră la dialog@prosport.ro

Text de **Marius Huțu**

OZEL, „BECKHAM" PENTRU OLTCHIM

Chiar și lovit de criză, handbalul românesc continuă să stârnească pasiuni, ambiții, orgolii. Într-o vară poate mai puțin fierbinte comparativ cu sezoanele precedente, cel mai galonat sport de echipă din România la nivel mondial a produs și în această pauză evenimente importante. Liga Națională, atât la feminin, cât și la masculin, se va relua peste o săptămână, astfel că ProSport vă prezintă cele mai importante „mișcări" din handbalul românesc.

ProSport vă prezintă cele mai importante 10 evenimente din handbal consemnate în această vară. Transferul turcoaicei la Vâlcea bate tot

1 VÂLCEA E LA PUTERE

După un sezon în care a impresionat, Oltchim deține șefia și în această vară în materie de „mutări" spectaculoase. Iar poziția și-a câștigat-o în primul rând prin transferul turcoaicei Yeliz Ozel la Vâlcea, jucătoare care poate aduce acel plus de care vicecampioana Europei avea nevoie pentru a câștiga mult-râvnitul trofeu al Ligii Campionilor. Iar ca să vă faceți o idee și mai clară despre forța acestui transfer, este ca și cum, spre exemplu, Steaua, la fotbal, l-ar aduce în acest moment pe David Beckham. Oltchim are și o nouă bancă tehnică, maghiarul Peter Kovacs înlocuindu-l pe Radu Voina, care nu și-a mai prelungit contractul.

2 ȘTEAUA CĂZĂTOARE

O mare surpriză a pauzei competiționale, una neplăcută de această dată, a fost destrămarea echipei Steaua. Cea mai galonată formație românească de handbal din toate timpurile nu a găsit resurse pentru a-și continua activitatea măcar la nivelul sezoanelor precedente, când a și cucerit un titlu (2008), după retragerea sprijinului financiar al lui Constantin Cazacu. Steaua a pierdut cea mai mare parte din jucători, doar Laufceac, Mazilu, Cian, Săulescu și Răpciugă fiind handbaliștii care au rămas pe loc. Gruparea din Ghencea a supraviețuit totuși, tradiția obligând-o să ducă istoria mai departe.

3 REÎNTOARCEREA UNUI CAMPION

Revenirea lui **Alexandru Buligan (foto)** în handbalul românesc după 20 de ani petrecuți în Spania propulsează HCM-ul pe podium. Buligan, unul dintre cei mai buni portari ai țării din toate timpurile, a câștigat Liga Campionilor cu Portland, dar și un titlu mondial cu Spania în toată această perioadă. Din noul sezon, Buligan își pune în practică experiența la cel mai bun club de băieți din România, HCM, gruparea care își propune chiar să atingă sferturile Ligii Campionilor. Revenirea lui Stavrositu sau aducerea lui Cvetkovic (antrenor), fost pe banca Serbiei, sunt alte mișcări interesante făcute de Constanța.

4 DINAMO MUTĂ ȘI CÂȘTIGĂ

Aflată în suferință de aproximativ doi ani, Dinamo a găsit salvarea de la desființare și chiar relansarea în lumea bună a handbalului românesc. Roș-albii s-au salvat de la retrogradare sezonul trecut, după care au găsit ca și soluție mutarea la Brașov, unde vor primi un sprijin important din partea autorităților locale. Antrenorul Eliodor Voica a găsit sub Tâmpa și câțiva handbaliști de mare perspectivă, astfel că Dinamo ar putea fi chiar una dintre revelațiile noului sezon.

5 AMARIEI, ÎN CURTEA CAMPIOANEI

Apreciată pe plan internațional, **Carmen Amariei (foto)** a făcut un alt pas important în carieră. A ratat transferul la galonata Hypo Viena, dar cum orice rău poate reprezenta un pas înainte, interul echipei naționale a ajuns în curtea campioanei Europei, Viborg. Amariei are deja în palmares două Ligi ale Campionilor câștigate, cu Slagelse, dar putem pune pariu că o visează deja pe a treia cu echipa la care activează și Cristina Vărzaru.

6 A DAT BUCUREȘTIUL PENTRU PANDURI

Jucător care s-a afirmat atât pe teren, la Steaua și la echipa națională, cât și în viața mondenă, **Marius Novanc (foto)** a părăsit Bucureștiul. „Militarii" nu i-au mai putut plăti contractul, astfel că pivotul a fost nevoit să-și caute o altă echipă. Novanc nu a dus lipsă de oferte și în cele din urmă a ajuns la Pandurii lui Vasile Stângă, alături de un alt jucător de mare viitor, Andrei Savenco.

7 REȘIȚA NU RENUNȚĂ NICIODATĂ

De vreo patru ani, UCM Reșița punctează frecvent pe piața transferurilor. Din dorința de a obține primul titlu național din istoria clubului, dar și de a face cunoștință cu Liga Campionilor, bănățenii au făcut și în această vară transferuri importante. Ionuț Georgescu și Pedrag Vujadinovic au întărit flancurile Reșiței, alți doi handbaliști de națională, Irimuș și Stamate, fiind aduși în Banat.

8 MARIANA TÂRCĂ, A LA VICTOR PIȚURCĂ

Fosta campioană Rulmentul Brașov pare să fi renăscut în această vară. În aproximativ două luni, **Mariana Târcă (foto)** a reconstruit din temelii o echipă ce părea pierdută. Având un proiect pe trei ani, asemănător poate chiar cu ce se vehiculează în cazul lui Victor Pițurcă, Rulmentul a început să-și arate noua față în partidele amicale. Durac-Marcu și Stăncuța Guiu sunt cele mai importante transferuri.

9 ÎN EUROPA CU HC ODORHEI

Prin achizițiile făcute în această perioadă, HC Odorhei ar putea fi una dintre echipele-surpriză ale Ligii Naționale în sezonul 2010-2011. Cu Vlad Caba la comandă, dar și cu doi handbaliști cu mare experiență, **Alexandru Dimache (foto)** și internaționalul macedonean Stojance Stojilov, gruparea harghiteană și-a fixat ca obiectiv locurile 1-5. Ultimele teste vor fi azi și mâine, într-un turneu pe care îl organizează și la care vor mai fi prezente Pandurii, Suceava și Satu Mare.

10 A CĂZUT PRIMUL CAP

Nici nu a început sezonul și deja am asistat la prima schimbare de antrenor. Mai exact, CSM Cetate Deva a rămas fără Liviu Andrieș, care nu a fost de acord cu obiectivul impus de președintele Marian Muntean: accederea în cupele europene. Fostul antrenor ar fi vrut ca obiectiv locurile 7-8, motivând prin prisma unui lot subțire și sub valoarea obiectivului impus.

SPORT LIFE

Ce personaje din desene animate ar fi oamenii din fotbalul românesc

Ciprian POLONI
ciprian.poloni@prosport.ro

În fotbalul românesc se derulează zilnic episoade demne de orice comedie, parodie sau desen animat.

Personajele care joacă în ele pot fi identificate în consecință. Nu doar după declarațiile care depășesc granițele realității, ci chiar și asemănarea este uneori izbitoare. www.prosport.ro a încercat să identifice corespondenții în lumea desenelor animate pentru mai mulți oameni de fotbal de la noi. Puteți comenta pe site și chiar propune noi asocieri. Articolul avea ieri peste 20.000 de vizualizări și aproape 100 de comentarii!

CĂUTĂM UN GIGI BECALI ANIMAT!

Cum nu ne-am hotărât pe cine reprezintă cel mai bine personajul principal din fotbalul românesc, Gigi Becali, orice idee e binevenită. Puteți trimite propunerile pe adresa atitudine@prosport.ro. Acest material este un pamflet și trebuie tratat ca atare.

LIGA I CARTOON NETWORK

CRISTI BORCEA - MUTTLEY (DASTARDLY, MUTTLEY ŞI MAŞINILE LOR ZBURĂTOARE)

Ambii au un râs inconfundabil și visuri veșnic neîmplinite. Muttley încearcă episod de episod, fără succes, însă, să oprească un porumbel călător, în timp ce Borcea așteaptă de 10 ani să audă imnul Ligii Campionilor în „Ștefan cel Mare".

GEORGE COPOS - MISTER BURNS (THE SIMPSONS)

Ambii au strâns averi și țin cu dinții de ele. Când i se cer bani, Burns nu stă niciodată pe gânduri: eliberează câinii!

DUMITRU DRAGOMIR – PORKY PIG (LOONEY TUNES)

La câte spune Mitică, nu putea fi identificat decât în Looney Tunes. Porky Pig e cam bâlbâit, dar e și cel care are ultimul cuvânt: „That's all, folks!"

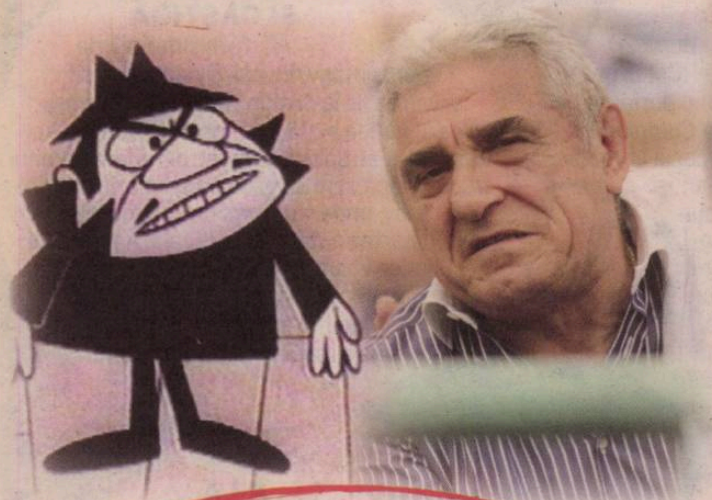

ANA MARIA PRODAN - CIOCĂNITOAREA WOODY

Informația nu a putut fi confirmată, dar surse de încredere susțin că au același hair-stylist.

ADRIAN PORUMBOIU - ELMER FUDD (BUGS BUNNY)

Încearcă permanent să câștige, dar de fiecare dată se găsește un „bugs bunny" mai șmecher și îl „face" cumva.

ARPAD PASZKANY – FESTER ADAMS (FAMILIA ADAMS)

Nu e chiar desen animat, dar nici departe. Sunt însă „diabolic" de asemănători, așa încât merită să încălcăm puțin „regulamentul".

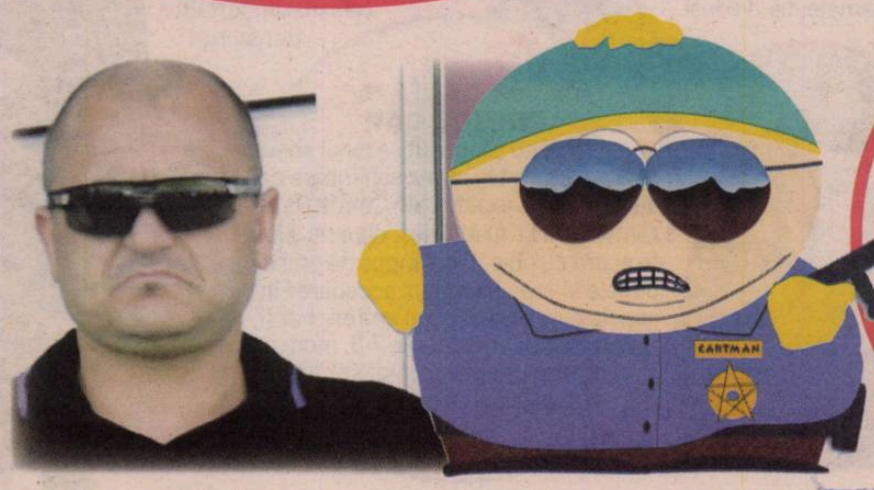

GIOVANI BECALI - BORIS BADENOV (ROCKY ŞI BULLWINKLE)

Boris Badenov are un trecut dubios, unelteşte întotdeauna împotriva eroilor principali și are un război cu presa. Într-una din serii își propune să elimine de unul singur toate televiziunile din Statele Unite ale Americii.

ADRIAN MITITELU - ERIC CARTMAN (SOUTH PARK)

Ochelarii „de la Wold Trade Center" au devenit trade-mark pentru ambii. Unul dintre ei îi poartă însă doar episodic, celălalt și pe întuneric.

VICTOR PIŢURCĂ - CRUELLA (101 DALMAŢIENI)

Piți și-a propus și a reușit să stea departe de ochii presei. Atât de mult încât această comparație nu se bazează pe fapte concrete, ci pe simple supoziții. Cei doi împart „dragostea" pentru „câini" și au înclinații spre zone întunecate: gambling, contrabandă (cu blănuri) și altele.

Biblioteca Județeană MUREȘ

GAZ METAN RAPID 0-1 (0-0) | DINAMO „U“ CLUJ 3-4 (2-3) | CRAIOVA SPORTUL AZI, 19:00 GSP TV | CFR CLUJ PANDURII AZI, 21:30 DIGI | OȚELUL BRAȘOV MÂINE, 18:00 GSP TV | STEAUA TIMIȘOARA MÂINE, 20:00 DIGI | URZICENI VASLUI MÂINE, 22:00 DIGI | BISTRIȚA TG. MUREȘ LUNI, 20:00 GSP TV | BRĂNEȘTI ASTRA LUNI, 22:00 GSP TV

Numărul 4.015
Sâmbătă, 28 august 2010
16 pagini ◤ Tiraj: 58.511

EDIȚIA A DOUA
Editat de Publimedia International

601.000 DE CITITORI zilnic (SNA)
1.244.498 DE VIZITATORI unici în iulie (SATI)
pe www.prosport.ro

PRO SPORT

Ştim ce înseamnă să fii suporter

www.prosport.ro

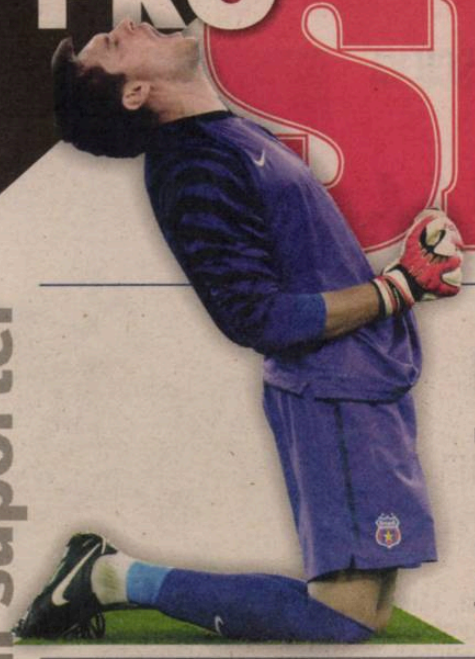

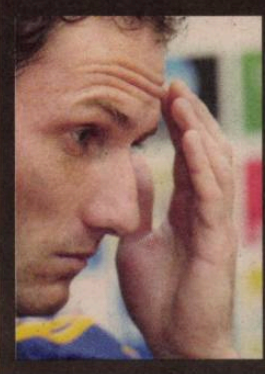

Lăsați-mă să plec! »5

Dorel Stoica a cedat psihic și vrea să se transfere la Craiova. Pițurcă l-a sunat după jocul cu Grasshopper

PE TĂTĂRUȘANU ÎL REFUZAU TOATE ECHIPELE LA 20 DE ANI!

Povestea eroului care a dus Steaua în grupe ★ Echipa lui Ilie Dumitrescu joacă primul meci în deplasare, la Liverpool, pe 16 septembrie ★ Întâia partidă în Ghencea, cu Napoli, pe 30 septembrie »2-3, 6

BĂNIA, CU CASA ÎNCHISĂ

Pițurcă, după 5.550 de zile pe banca Științei »12

GAZ METAN RAPID 0-1

Hațegan a dat 11 „galbene“ și 3 „roșii“ »10

ULTIMUL MECI PENTRU „GURIȚĂ“

Contra se retrage din fotbal cu Steaua! »7

INTER ATLETICO 0-2

Chivu a jucat bine, dar a pierdut Supercupa Europei

DINAMO „U“ CLUJ 3-4 (2-3)

Dinamo a fost bătută de Dinamo II Cluj cu 4-3

★ Fostul „câine“ Claudiu Niculescu a marcat două goluri, a dat o pasă decisivă, a lăcrimat la finalul meciului și a greșit vestiarul!

»8-9 de BĂDESCU; foto: CONSTANTINESCU

RÂSU'-PLÂNSU'

Biblioteca Județeană
MUREȘ
TÂRGU MUREȘ

PREȚ: 1,6 lei

OPINIE

Mihai MIRONICĂ

PE BUNE

mihai.mironica@protv.ro

PUTER...MICI

Marea artă e să descoperi sublimul în penibilul de la Zurich. Şi iată că putem să facem şi asta. Normal că ne iese, doar o jumătate de secol a trebuit să explicăm superioritatea noastră atunci când românii prea simpli pentru astfel de subtilităţi întrebau candid: „Dar dacă la noi este mai bine ca la ei, de ce la ei este mai bine ca la noi?”. Ăsta e paradoxul rezultat în urma unei cronici scrise după cacealmaua de la Zurich şi în care ni s-a explicat că Steaua a fost puternică pentru că a scăpat cu viaţă dintr-un meci în care a redefinit jalnicul în fotbal: să fii cronicar sofisticat în 2010 poate fi echivalent cu a fi proletcultist în anii '50. Vor veni meciurile din grupă. Şi vom auzi că, aşa cum în spatele unui bărbat de succes stă o femeie puternică, şi în spatele unei echipe de succes, Liverpool, să zicem, stă o echipă puternică, Steaua.
Dar să revenim cu speranţă la oile lor negre, că dacă e să ne bazăm pe cele albe de la noi, riscăm să ne îmbătăm cu apa rece a putirinţei noastre... Liverpool spune că nu este interesată de Europa League, prioritar fiind campionatul. Şi asta se vede şi în fapte, nu numai în vorbe, singurul fotbalist de clasă mondială al docherilor, Gerrard, nejucând în cele două manşe cu Trabzonspor. Şi cum termenul de valabilitate al viselor lui Liverpool în Premier League ţine până în iarnă de obicei, e posibil ca meciurile cu Steaua să fie jucate cu o echipă placată cu ceva rezerve. Napoli este Vezuviul de acum, impunător, dar fără lavă după ce cel mai sclipitor jucător italian al momentului, Quagliarella, a plecat la Juve. Iar Utrecht e totuşi mai abordabilă decât Twente, echipa cu care Steaua a făcut două egaluri în sezonul trecut.
Pe vremea când românii nu mergeau în pelerinaje la oli-nclusivurile turceşti, umbla o vorbă şi pe la noi: „Vezi Napoli şi apoi poţi să mori”. Steaua va juca în ultima etapă pe San Paolo şi apoi va muri până la următoarele preliminarii în care va fi în genunchi, da' puternică.

www.prosport.ro

Pe ce loc va termina CFR-ul în grupa cu Bayern, Roma şi Basel?

Locul 1 — 4%
Locul 2 — 13%
Locul 3 — 38%
Locul 4 — 45%

Răspunde azi la întrebarea: "Pe ce loc va termina Steaua în grupa Europa League?"

Top 3 ştiri pe www.prosport.ro

1. **Lucky Steaua!** Singura echipă din România în grupele Europa League
2. **CE KOŞMAR!** STEAUA, LIVERPOOL, NAPOLI şi UTRECHT, în grupa K a Europa League!
3. **Galata, Celtic, Aston Villa şi Feyenoord** părăsesc Europa!

GRUPA A		GRUPA B		GRUPA C		GRUPA D		GRUPA E		GRUPA F	
Juventus	(ITA)	Atletico	(SPA)	Sporting	(POR)	Villarreal	(SPA)	Alkmaar	(OLA)	TSKA Moscova	(RUS
Man. City	(ANG)	Leverkusen	(GER)	Lille	(FRA)	Brugge	(BEL)	D. Kiev	(UCR)	Palermo	(ITA
FC Salzburg	(AUT)	Rosenborg	(NOR)	Levski	(BUL)	D. Zagreb	(CRO)	Bate	(BLR)	Sparta Praga	(CEH
Poznan	(POL)	Aris Salonic	(GRE)	Gent	(BEL)	PAOK	(GRE)	Sheriff	(MLD)	Lausanne	(ELV

INTERVIU / PREŞEDINTELE ROŞ-ALBAŞTRILOR ESTE CONVINS CĂ ILIE DUMITRESCU VA REUŞI CĂ CALIFICE ECHIPA ÎN FAZA SUPERIOARĂ A EUROPA LEAGUE

„AVEM ŞANSE!“

Helmuth Duckadam consideră că grupa Stelei din Europa League e frumoasă, dar în niciun caz grea

Bogdan STERIOPOL
bogdan.steriopol@prosport.ro

Dacă la Zürich steliştii au avut noroc, nu acelaşi lucru se poate spune şi despre tragerea la sorţi. Într-un interviu acordat ProSport, preşedintele Duckadam consideră că Steaua poate accede în primăvara europeană, asta deşi roş-albaştrii joacă alături de Liverpool, Napoli şi Utrecht în Grupa K.

O grupă destul de grea pentru Steaua...
O grupă frumoasă, nu grea! Avem adversari puternici, însă în toate grupele, dacă ne uităm, nu există niciun adversar uşor de depăşit!

Ce şanse are Steaua?
Are aceleaşi şanse ca toate celelalte echipe din grupă! Poate un plus pentru Liverpool! Ar fi aiurea să spunem că Steaua nu are şanse! Meciurile astea ne vor prinde bine. Acum depinde şi de forma pe care o prindem în acea zi.

Vă e teamă de o echipă anume?
Cum să îmi fie teamă? Să ştiţi că toţi ne-am dorit adversari grei! Noi nu avem ce pierde, ăsta e un sport! Jucăm fotbal şi trebuie să o facem cât de bine putem.

> După victoria de la Zürich vor veni şi banii pentru jucători! Conducerea le-a promis şi îi vor avea în cont
> **Helmuth Duckadam,** preşedinte Steaua

„SUNTEM OBOSIŢI DUPĂ ZÜRICH“

Domnul Argăseală a spus de la început că ar dori să pice cu Liverpool...
Şi eu mi-am dorit la fel! De fapt, înainte de tragere mi-am ales câte două echipe din fiecare urnă! Am ales Liverpool sau Juventus din prima urnă, Napoli sau Borussia Dortmund din a treia şi Utrecht sau Gent din ultima. Deci mi-au ieşit, până la urmă!

Credeţi că Steaua se va califica?
Dacă nu am crede, nu ne-am mai prezenta! Ce rost ar mai avea să cheltuim banii pe deplasări? Mai bine stăm acasă, nu? Oricum, suntem singura formaţie din România calificată în grupele Europa League!

> Nu am avut emoţii la tragere! Toate echipele sunt redutabile! Acum nu mai există echipe mici şi echipe mari
> **Helmuth Duckadam,** preşedinte Steaua

Cu echipa asta nouă, tânără, am început un drum! Bine, încă nu suntem la nivelul ăla în care să spunem că întoarcem munţii din loc şi că le batem pe Real Madrid sau Barcelona, însă vom munci să ajungem cât de sus putem.

Urmează meciul cu Timişoara...
Un meci greu cu două echipe obosite. Noi am jucat 120 de minute la Zürich, ei 90 cu Manchester City! Cred că cine va fi mai lucid va reuşi să îşi adjudece cele trei puncte. Sper ca noi să fim aceia.

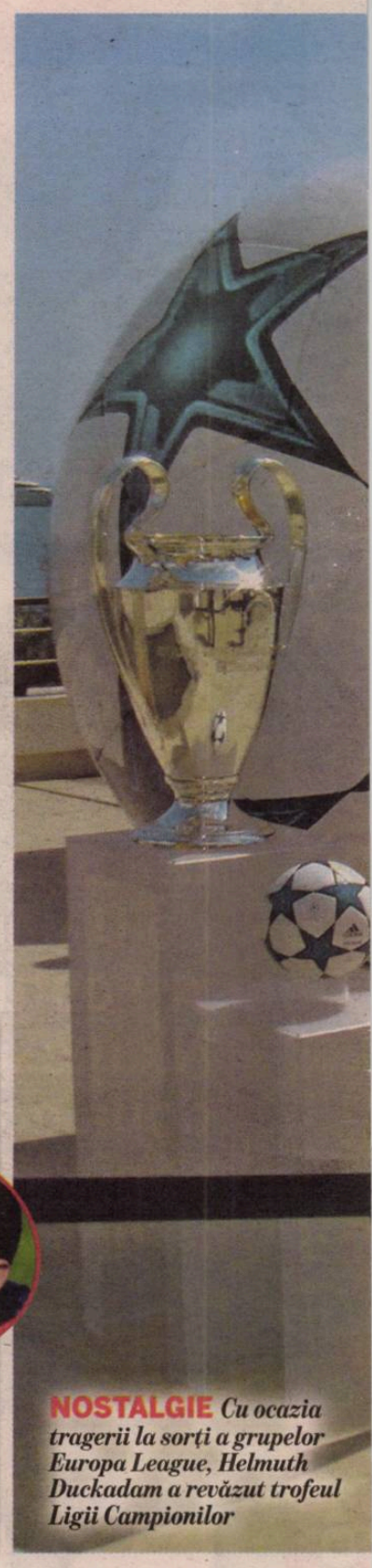

NOSTALGIE *Cu ocazia tragerii la sorţi a grupelor Europa League, Helmuth Duckadam a revăzut trofeul Ligii Campionilor*

DOREL STOICA: „NE BATEM DE LA EGAL LA EGAL CU TOŢI“

Tragerea la sorţi nu a speriat niciun fotbalist din Ghencea! Toţi cred că Steaua nu va rata primăvara europeană! „Este o grupă foarte frumoasă. Normal că altfel nu mai jucam. Vom lupta de la egal la egal cu toată lumea”, a spus mijlocaşul **Dorel Stoica (foto)**. Şi stoperul Abrudan este de aceeaşi părere: „Liverpool şi Napoli sunt două echipe foarte bune. Sunt şanse, mereu sunt şanse şi este o onoare să joci cu astfel de echipe. Şi Utrecht este o echipă bună. Vor fi meciuri frumoase. La acest nivel nu mai sunt adversari slabi”, a spus fundaşul stelist.

FC UTRECHT

ANUL ÎNFIINŢĂRII
1970
VALOARE LOT
30,55 milioane de euro
PALMARES
un titlu, trei Cupe
ANTRENOR
Ton du Chatinier
ECHIPA TIP
Vorm – Cornelisse, Schut, Wuytens, Neşu – Silberbauer, Lensky, Asare – Mertens – Wolfswinkwl, Mulenga

N-AU CHELTUIT NICIUN BAN PE TRANSFERURI

Anul trecut, echipa lui **Neşu (foto)**, Utrecht a avut unul dintre cele mai bune sezoane din istoria clubului, terminând pe locul 7 în campionat. Nici anul acesta nu merge rău: este pe locul 3 în Olanda, după trei etape, şi presa îi consideră deja pe elevii lui Chatinier favoriţi la titlu. Conform site-ului transfermarkt.de, olandezii nu au cheltuit niciun ban pe transferuri în această vară şi nici nu au vândut vreun jucător.

SS NAPOLI

ANUL ÎNFIINŢĂRII
1926
VALOARE LOT
137,3 milioane de euro
PALMARES
2 titluri, trei Cupe, o Supercupă, o Cupă UEFA
ANTRENOR
Walter Mazzarri
ECHIPA TIP
De Sanctis – Campagnaro, P. Cannavaro, Aronica, Dossena – Maggio, Gargano, Hamsik – Cavani, Lucarelli, Lavezzi

URAGAN PE PROPRIUL TEREN!

În sezonul trecut, Napoli a pierdut doar două meciuri din 19 în faţa propriilor suporteri, fiind una dintre cele mai puternice echipe din Serie A pe propriul teren. Italienii şi-au întărit atacul în această vară, aducându-l pe **Cavani (foto)** de la Palermo pentru cinci milioane de euro. Deşi Quagliarella a plecat la Juventus, napoletanii nu se plâng: i-au luat pe Lucarelli şi Sosa.

GRUPA G	
Zenit	(RUS)
Anderlecht	(BEL)
AEK Atena	(GRE)
Hajduk	(CRO)

GRUPA H	
Stuttgart	(GER)
Getafe	(SPA)
Odense	(DAN)
Young Boys	(ELV)

GRUPA I	
PSV	(OLA)
Sampdoria	(ITA)
Kharkov	(UCR)
Debrecen	(UNG)

GRUPA J	
Sevilla	(SPA)
PSG	(FRA)
Dortmund	(GER)
Karpaty Lvov	(UCR)

GRUPA K	
Liverpool	(ANG)
STEAUA	(ROM)
Napoli	(ITA)
Utrecht	(OLA)

GRUPA L	
FC Porto	(POR)
Beşiktaş	(TUR)
TSKA Sofia	(BUL)
Rapid Viena	(AUS)

Foto: Andrei NOURESCU

Nu vrem să mergem iar în ghena aia de Bucureşti
reacţia fanilor englezi când au aflat că joacă în Ghencea

Liverpool trebuie să meargă în Ungaria pentru a juca împotriva Stelei
presa engleză

„NE CALIFICĂM!“

Foto: Bogdan IORDACHE

OPTIMISM *Eliminarea lui Grasshopper îi face pe stelişti să viseze la o mare performanţă în Europa League*

Deşi Steaua e într-o grupă de foc, toţi consideră că şansele de calificare sunt mari

Bogdan STERIOPOL
bogdan.steriopol@prosport.ro

Norocul nu le-a mai surâs roş-albaştrilor la tragerea la sorţi! Adversari dificili, cu nume mari şi performanţe notabile în Europa! Chiar şi aşa, toată suflarea stelistă este optimistă, de la conducere la jucători!

Rând pe rând, „cormoranii" lui Gerrard, Napoli, cu uruguayanul Cavani în mare formă, şi Utrecht, cu fostul stelist Neşu în primul „11", vor călca pe gazonul din Ghencea! Conducerea şi stafful tehnic al Stelei s-au declarat mulţumite, toţi spunând la unison că se vor califica! Primul care a făcut turul televiziunilor a fost, evident, patronul Becali: „Acum o să se vadă rolul Stelei. Nerecunoscătorii vor aştepta la rând de acum încolo ca să mai joace un meci european. Toţi care se dădeau mari că bat Steaua. Tot Steaua va reface coeficientul", a spus latifundiarul!

Următorul pe listă a fost Valeriu Argăseală, care este încântat că steliştii vor evolua din nou contra unei echipe din Olanda! „Ilie era în aeroport când s-a tras la sorţi şi spunea că vrea să cadă cu nume mari. Sper să vină lumea pe stadion. Ar fi un nou început şi o performanţă ca să trecem de grupe. Mi-am dorit să joc cu Liverpool, însă pe celelalte două nu mi le-am dorit. Dar e bine că jucăm cu Neşu, cu echipele olandeze nu este mai uşor decât cu alte echipe", a spus şi fostul arbitru.

Cel mai ponderat în declaraţii a fost tehnicianul Ilie Dumitrescu: „Este extraordinar pentru noi, pentru antrenori, pentru jucători. Este o provocare pentru toată lumea, o grupă foarte grea". ■

Este o grupă echilibrată, Utrecht e o echipă de mijlocul clasamentului, iar Liverpool e puternică, dar nu mai e ce a fost în anii trecuţi. Grupa nu-i uşoară, sunt echipe de la mijloc în sus în campionatele lor
Emeric Ienei, fost preşedinte Steaua

FC LIVERPOOL

GERRARD: „EUROPA LEAGUE NU-I PRIORITATEA NOASTRĂ“

ANUL ÎNFIINŢĂRII
1892
VALOARE LOT
293,4 milioane de euro
PALMARES
18 titluri, 7 Cupe, 15 Supercupe, cinci Ligi ale Campionilor, trei Cupe UEFA, trei Supercupe europene
ANTRENOR:
Roy Hodgson
ECHIPA-TIP
Reina - G. Johnson, Skrtel, Carragher, Agger - Kuyt, Gerrard, Lucas, J. Cole - N'Gog, Torres

„Din Liverpool a rămas doar numele", a spus Jose Mourinho. „Cormoranii" au rămas fără Rafa Benitez, plecat la Inter, iar ieri l-au lăsat să plece şi pe Javier Mascherano.

Mourinho a fost foarte dur la adresa lui Liverpool: „Nu mai există Big Four. Arsenal e din ce în ce mai slabă, iar Liverpool nu mai contează! A rămas doar numele din ea!". Portughezului îi dau dreptate rezultatele din sezonul trecut, când „cormoranii" au terminat pe locul 7 în Premier League. Nici anul acesta, după ce Benitez a plecat la Inter, nu par să-şi revină: sunt pe locul 17, după două etape, cu un singur punct. Mascherano s-a transferat ieri la Barcelona.

Căpitanul lui Liverpool, Steven Gerrard (foto), consideră că echipa sa are mari şanse să treacă de grupele Europa League, însă a precizat că nu asta este prioritatea „cormoranilor". „Avem o grupă destul de dificilă, însă sunt convins că ne vom califica mai departe. Pentru noi, cel mai important este să terminăm între primele patru în Premier League, asta este prioritar. Sigur că este frumos să joci şi în Europa League, dar campionatul este cel mai important", a declarat ieri Steven Gerrard. ■

SINGURA EMISIUNE MATINALĂ DE SPORT
De luni până vineri de la 10:00 la 12:00 la
Cu Lucian Lipovan, redactor-şef adjunct
ÎN DIRECT
SPORT.RO
ORA EXACTĂ ÎN SPORT

Foto: PROSPORT

ACUZE / TUDOREL STOICA ÎI IA APĂRAREA LUI IENEI ÎN DISPUTA CU DUMITRESCU

„ILIE TREBUIA SĂ TACĂ! STEAUA N-A JUCAT NIMIC“

Fostul câştigător al Cupei Campionilor amendează prestaţia roş-albaştrilor

Alexandru ENCIU
alexandru.enciu@prosport.ro

Generaţia „Steaua '86" a luat foc în urma unui schimb de replici purtat între Emeric Ienei şi Ilie Dumitrescu. Dacă Duckadam s-a situat de partea actualului antrenor al Stelei, majoritatea celorlalţi „grei ai istoriei roş-albastre" i-au luat apărarea lui nea Imi.

Scânteia a fost aprinsă de o afirmaţie, cu sâmbure de adevăr, a lui Ienei. „Ilie e la început, trebuie să fie mai ponderat în declaraţii. A luat o echipă formată de Victor Piţurcă". Simţindu-se lezat, Ilie Dumitrescu a contraatacat. „Aşa am putea spune că şi echipa din '86 a fost opera lui Halagian". De aici, lucrurile au evoluat pe mai multe tonuri.

Ieri, **Tudorel Stoica (foto)** a ieşit la atac. „Nu am vorbit atât timp cât la echipă s-au aflat foştii mei colegi (n.r. - Victor Piţurcă şi Emeric Ienei). Acum pot să spun ce cred... Steaua s-a calificat nemeritat. Văd că Ilie vorbeşte de oboseală. Despre ce oboseală poate fi vorba după patru meciuri? Adică Piţi e de vină că nu a făcut bine pregătirea? Şi oricât de obosit ai fi, să nu faci nicio acţiune, să nu poţi să tragi două-trei şuturi la poartă!? Ilie trebuia să tacă, nu să vorbească despre nea Imi. Nu e bine să discuţi despre oameni mai pricepuţi ca tine. Să lase rezultatele să vorbească!", a punctat Stoica. ■

Lui Gigi Becali i-a convenit să plece Piţi. A fost de acord iniţial cu unele condiţii, dar a crezut că poate face treabă şi fără el. I-am văzut pe Mache şi Tache bucurându-se pe bancă la Zürich, oameni care dispăruseră cu Piţi
Tudorel Stoica

TRANSFER / DOREL STOICA PARE CĂ A CEDAT PSIHIC DUPĂ DEMISIA LUI VICTOR PIŢURCĂ DIN GHENCEA

„LĂSAŢI-MĂ SĂ PLEC LA CRAIOVA!“

Mijlocaşul a jucat lamentabil la Zürich şi cere să fie lăsat să meargă la Universitatea

Bogdan STERIOPOL
bogdan.steriopol@prosport.ro

Adus de Victor Piţurcă la Steaua, Dorel Stoica este dorit acum din nou de acelaşi antrenor, însă la Universitatea Craiova! Fotbalistul este şi el de acord cu transferul, însă cel care se opune este patronul Gigi Becali.

După demisia fostului selecţioner din Ghencea, Dorel Stoica parcă a cedat psihic! Nu-i mai arde de fotbal, nu-i mai ies deloc paşele şi nici gândul că joacă la Steaua nu-l mai mulţumeşte ca la început! După ce s-a înţeles cu Adrian Mititelu, fostul selecţioner l-a contactat imediat pe jucătorul stelist: „Dorele, te vreau la Craiova! Vrei să revii?". Răspunsul fotbalistului a fost afirmativ: „Nu mai pot sta aici! Nici nu mi se mai dă atât de multă atenţie! Mă simt îndepărtat de la echipă. Nu mi se mai acordă deloc încredere", a fost răspunsul care l-a bucurat pe Piţi.

5 meciuri a evoluat mijlocaşul Dorel Stoica în tricoul roş-albastru

ILIE I-AR DA DRUMUL, BECALI NU

Meciul slab al lui Dorel Stoica la Zürich a fost picătura care a umplut paharul! Ilie Dumitrescu a fost plin de nervi din cauza prestaţiei lamentabile a elevului său şi l-a înlocuit cu Anghelov în minutul 54! După finalul meciului cu Grasshopper, telefonul lui Dorel Stoica a sunat din nou, la celălalt capăt al firului fiind tot Victor Piţurcă: „Nu te mai las acolo! O să rezolv cumva acest transfer şi o să te aduc la Craiova!", a fost mesajul antrenorului. Fotbalistul s-a conformat, iar în cursul zilei de ieri, acesta, împreună cu Ilie Dumitrescu şi patronul Becali, a programat o discuţie pe tema transferului la Universitatea Craiova. Tehnicianul roş-albaştrilor nu ar avea nimic împotriva acestei mutări, însă cel care se opune este chiar latifundiarul din Pipera!

GIGI NU-L LASĂ DIN ORGOLIU

De ce se împotriveşte Gigi Becali? Surse din anturajul

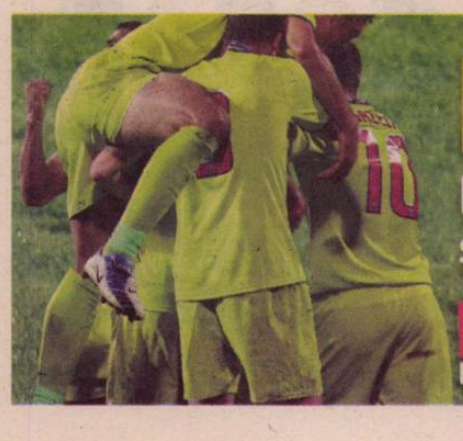
FĂ ECHIPĂ CU PRO SPORT ŞI Nike
Intră pe www.prosport.ro şi alege „primul 11" stelist la meciul din această etapă!
Câştigă zilnic tricouri şi mingi Nike!
Regulamentul oficial al concursului este disponibil gratuit pe www.prosport.ro

* Fotografiile premiilor sunt cu titlu de prezentare

RELAȚIE *Dorel Stoica (în roș-albastru) a ținut permanent legătura cu Piți, chiar și după ce acesta a plecat de la Steaua*

Foto: Dan TĂUȚAN

Foto: Alexandru HOJDA

„GRĂSUȚUL" RICARDO, ÎN LOCUL LUI DOREL

Steaua l-ar putea lua pe brazilianul Ricardo, de la Urziceni, care are un surplus de opt kilograme

Bogdan STERIOPOL
bogdan.steriopol@prosport.ro

După ce s-au înțeles cu Galamaz și Bilașco, stelliștii mai au în vizor câțiva jucători de la Urziceni! Pe lista lui Ilie Dumitrescu se mai găsesc Ricardo (foto), Apostol și Marinescu. Mutarea se va discuta după finalul acestei etape, când întrecerea internă va fi întreruptă din cauza meciurilor disputate de echipa națională a României.

Forma slabă pe care Dorel Stoica o traversează l-a făcut pe Ilie Dumitrescu să se reorienteze! Brazilianul Ricardo Gomes este fotbalistul pe care roș-albaștrii au pus ochii! Singurul impediment în calea transferului îl prezintă greutatea jucătorului, care, după ce a refuzat să se prezinte la antrenamentele ialomițenilor, are un surplus de aproximativ opt kilograme! Pe lângă brazilian, Ilie Dumitrescu i-ar mai dori pe mijlocașii Marinescu și Apostol. Primul este dispus să accepte oferta roș-albaștrilor, însă al doilea refuză momentan, motivând că are o ofertă mai tentantă din străinătate!

CE SE ÎNTÂMPLĂ CU BILAȘCO ȘI GALAMAZ?

Cei doi jucători și-au dat deja acceptul să evolueze în culorile roș-albastre. În aceste zile, Gigi Becali și Bucșaru au stabilit o întâlnire cu scopul realizării acestor transferuri! Foarte probabil, cei doi vor mai evolua și în această etapă pentru Unirea Urziceni, apoi vor semna cu trupa lui Ilie Dumitrescu.

lui Victor Pițurcă au dezvăluit că, după ce acesta a plecat din Ghencea, cei doi au avut o convenție! „Dacă Piți pleacă în altă parte și are nevoie de Dorel Stoica, Gigi a spus că-i va da drumul gratis! Acum, că Pițurcă a plecat la Craiova, din orgoliu și pentru că Mititelu nu s-a ținut de cuvânt în transferul lui Andrei Ionescu, Gigi Becali nici nu vrea să se gândească să-l lase gratis în Bănie. Nu ar vrea nici să întărească Universitatea, pentru că deja se poate vorbi de rivalități între cluburi", au dezvăluit sursele ProSport. ■

ADIO CHAMPIONS LEAGUE!

România mai are șanse, dar foarte mici, să salveze locul direct în grupele Ligii Campionilor

TRECUT *Vremurile când la București veneau echipe mari, precum Sevilla, să joace în grupele Ligii, ar putea deveni amintiri*

Foto: PROSPORT

Singura echipă care are șanse să se califice în Ligă cu tur preliminar este Steaua. Restul a distrus coeficientul pe care l-am făcut noi și Rapid
Gigi Becali, patron Steaua

Lucian LIPOVAN
lucian.lipovan@prosport.ro

Eliminările pe bandă rulantă din Europa League ne-au scăzut drastic șansele să salvăm locul care duce direct în grupele Ligii Campionilor. Aproape sigur peste doi ani vom avea nevoie din nou de tururi preliminare.

Campioana din acest an va fi ultima care se califică direct în grupele Ligii Campionilor. România se află acum pe locul 13 în clasamentul coeficienților UEFA. Acest loc permite accesul direct în grupele Ligii doar dacă trofeul european va fi câștigat de o echipă care își asigură accesul direct și din campionatul intern. Sunt șanse mari să se întâmple asta, adică o echipă ca Barcelona sau Inter să se impună în Ligă, dar să termine între primele și în campionat. Problema e că România va pierde foarte probabil și locul 13!

CLASAMENT COEFICIENȚI

11. GRECIA	
Coeficient	**29,366**
Echipe rămase	4 din 5
12. DANEMARCA	
Coeficient	**27,350**
Echipe rămase	2 din 5
13. ROMÂNIA	
Coeficient	**24,491**
Echipe rămase	2 din 6
14. BELGIA	
Coeficient	**24,400**
Echipe rămase	3 din 5
15. SCOȚIA	
Coeficient	**23,541**
Echipe rămase	1 din 5
16. ELVEȚIA	
Coeficient	**22,100**
Echipe rămase	3 din 5

BELGIA NE SUFLĂ ÎN CEAFĂ

În momentul acesta suntem la aproape trei puncte de locul 12, pe care este poziționată Danemarca. Doar pentru a recupera distanța avem nevoie de nouă victorii obținute de CFR și Steaua, adică 18 puncte (se dau două puncte la victorie) împărțite la cele șase echipe cu care am intrat în competiție. Asta dacă Danemarca nu mai face niciun punct! Mai mult, la doar 0,091 puncte de noi e Belgia și la mai puțin de un punct, Scoția! Belgia mai are trei echipe în competiție (din cinci), iar Scoția una (din cinci). Chiar și Elveția, cu trei echipe care încă joacă, ne poate ajunge. Ca să păstrăm măcar locul 13, trebuie să avem cel puțin aceleași rezultate ca și belgienii.

CAMPIOANA ARE DRUM MAI FACIL

Consolarea constă în faptul că traseul campioanelor în preliminariile Champions League e mai ușor. Dacă echipa care termină pe 2 întâlnește formații din campionatele puternice (cum a fost Timișoara cu Șahtior și Stuttgart sau Urziceni cu Zenit), campioana are un alt traseu în preliminarii. Adversare i-ar fi campioane din alte țări care nu au echipă direct în grupe, adică de la locul 14 în jos, ca Belgia, Scoția, Elveția, Israel, Austria, Cehia, Cipru și Bulgaria. ■

STATISTICĂ

STEAUA-I NUMAI UNA!

România a rămas cu o echipă în grupele Europa League. De când a fost introdus sistemul cu grupe, roș-albaștrii au avut cele mai multe prezențe, patru. Doar în edițiile 2007/2008 și 2008/2009 nu am avut echipe în grupe. Alăturat, tabelul cu echipele noastre în grupele UEFA / Europa League.

2004/2005: Steaua
2005/2006: Steaua, Rapid, Dinamo
2006/2007: Rapid, Dinamo
2007/2008: -
2008/2009: -
2009/2010: FC Timișoara, Dinamo, CFR Cluj, Steaua
2010/2011: Steaua

Foto: EPA

POVESTE / LA 20 DE ANI, CIPRIAN TĂTĂRUȘANU A AVUT O DEPRESIE SEVERĂ PENTRU CĂ NU-ȘI GĂSEA ECHIPĂ. A FOST REFUZAT DE DINAMO, DE FARUL, DE STEAUA ȘI CHIAR DE PREFAB MODELU!

EROUL NEDORIT

Jucătorul care a dus Steaua în grupele Europa League a trecut prin momente grele când echipa unde s-a format, Juventus Bucureşti, a retrogradat în „C“

Daniel VLAD
daniel.vlad@prosport.ro

Ciprian Tătărușanu este eroul Stelei după meciul de la Zürich. Numele portarului în vârstă de 24 de ani, născut cu trei luni înainte ca Steaua să câștige Cupa Campionilor Europeni, este pe buzele tuturor după ce a apărat două penalty-uri în Elveția. Povestea eroului de azi ascunde însă frământările unui început de carieră plin de frustrări.

Tătărușanu a fost lansat în fotbalul mare la Juventus Bucureşti, acolo unde s-a format şi Mircea Bornescu. Marian Rusen, preşedintele grupării din Colentina, îşi aminteşte reperele carierei portarului Stelei. „În acest băiat eu am avut încredere. A venit în curtea noastră la vârsta de 7 ani, iar la 17 ani l-am promovat la prima echipă. Din păcate, în urmă cu patru ani am retrogradat în Liga a III-a, iar Ciprian, cum era şi normal, nu a mai dorit să rămână la noi. Mi-a zis să-i găsesc neapărat o altă echipă, că el nu are de gând să apere în acest eşalon. L-am înţeles perfect", şi-a amintit Rusen.

Eram sigur că Tătărușanu va apăra măcar două lovituri de pedeapsă cu Grasshopper
Helmuth Duckadam, președinte Steaua

REDNIC: „ROMANOVS E MAI BUN"

Preşedintele grupării din Liga a II-a ne-a mărturisit că primul om la care a apelat să-i găsească o nouă formaţie lui Tătărușanu a fost Dumitru Dumitriu, care pe atunci era antrenor la Prefab Modelu: „M-am dus la Ţiţi Dumitriu să-l dau la ei la Modelu, dar m-a refuzat, deoarece mi-a zis că nu plăteşte 15.000 de euro pentru serviciile lui Tătărușanu. Atunci, după ce am fost refuzat şi de Farul Constanţa, am apelat la Mircea Rednic, care antrena la Dinamo. După ce l-a ţinut o lună pe la antrenamente, Rednic mi-a zic că nu are nevoie de el, că Romanovs e mai bun ca Ciprian. Ce să vă mai zic? Băiatul era disperat, nu reuşeam absolut deloc să-i găsesc o altă echipă". Printre cei care l-au refuzat s-au numărat chiar şi conducătorii de la Steaua, ei motivând că îl au pe Carlos!

JEAN PĂDUREANU A MIROSIT AFACEREA

În aceste condiţii, Rusen l-a luat din nou pe Tătărușanu la echipa din Colentina, plecând cu acesta, alături de întreg lotul, în cantonament la Vatra Dornei. „Domnule, eu l-am simţit pe el că nu este în apele lui, iar într-o seară, pe când eram în cantonament la Vatra Dornei, a venit la mine şi mi-a zis că nu mai rezistă, să-i găsesc o altă echipă unde să apere, deoarece intrase şi în vederile antrenorilor de la Under 21, iar din Liga a III-a îi era foarte greu să ajungă la lotul naţional de tineret", şi-a amintit Rusen. În final, acesta ne-a dezvăluit cum a ajuns Tătărușanu la Gloria Bistriţa. „Sincer, intrasem şi eu în panică, deoarece îl vedeam pe Ciprian că nu se mai pregăteşte. Era într-o depresie severă. În aceste condiţii, am apelat la Jean Pădureanu, care mi-a zis să vin cu Tătărușanu direct din cantonament la Bistriţa. Îi trebuia urgent o rezervă pentru Albuţ, deoarece a doua zi plecau în cantonament în Austria".

„AM LUAT 300.000 € PE TĂTĂRUȘANU"

Rusen ne-a dezvăluit şi suma cu care s-a ales după ce tânărul portar a ajuns la Gloria: „I-am spus lui Pădureanu că Ciprian are 20 de ani şi este în vizorul naţionalei Under 21, iar el mi-a zis să nu-l mai laud până n-o să-l vadă el la lucru. După l-a urmărit în două meciuri, mi-a spus că afacerea se face. După ce a apărat bine la Bistriţa şi a mers ulterior la Steaua, cu totul, noi cei de la Juventus ne-am ales de pe urma lui cu 300.000 de euro".

Recunosc că am făcut cel mai bun meci al meu la Steaua, dar nu am fost eu eroul partidei. Cu toţii am luptat pentru calificare
Ciprian Tătărușanu, portar Steaua

La penalty-uri nu mai vedeam şi nu mai auzeam nimic, eram doar setat pe ideea că trebuie să îmi ajut echipa să se califice
Ciprian Tătărușanu, portar Steaua

În 2008, meciul de Cupă dintre Bistriţa şi Steaua s-a decis la loviturile de departajare. Tătărușanu nu a apărat atunci niciun penalty!

Foto: Alexandru HOJDA

ProSport
Câștigi timp și economisești bani

ABONEAZĂ-TE LA PROSPORT!
★ „CUMPĂR PROSPORT" PRIN SMS LA 7533 (7€ fără tva) / 1 LUNĂ
★ ONLINE: WWW.PROSPORT.RO (VISA / MASTERCARD / VISA ELECTRON SAU MAESTRO)
★ PRIN ORDIN DE PLATĂ SAU MANDAT POŞTAL (vezi talonul »)

Contravaloarea abonamentului se poate achita prin ordin de plată la orice bancă sau prin mandat poştal la orice oficiu poştal, în contul Publimedia International - RO76INGB0001000180258927 deschis la ING Bank, sector 1, CIF RO 12530043. Preţul include TVA şi taxele de distribuţie. Publimedia International îşi asumă responsabilitatea trimiterii abonamentului către dumneavoastră. Eventualele erori în distribuţie nu cad în sarcina noastră, dar trebuie semnalate imediat pe adresa **abonamente@mpg.ro.**

NUME ŞI PRENUME
ADRESA
TEL/FAX EMAIL

■ ProSport 1 lună 26 RON ■ ProSport 3 luni 75 RON ■ ProSport 6 luni 145 RON ■ ProSport 12 luni 285 RON ■ ProSport şi Gândul 1 lună 40 RON

Completează talonul de mai sus, decupează-l şi trimite-l împreună cu dovada plăţii pe adresa: Str. Aurel Vlaicu, nr. 62-64 - Departament Abonamente; prin fax: 0318.256.243 sau prin email: abonamente@mpg.ro. Abonamentele plătite până în data de 20 a lunii în curs, vor fi distribuite cu 1 a lunii următoare
■ Nu sunt de acord ca datele mele personale să fie incluse în baza de date cu cititorii produselor editate de Publimedia International, conform Legii 677/2001.

EPILOG / COSMIN CONTRA SPUNE CĂ SE RETRAGE, PENTRU CĂ POLI NU I-A PROPUS PRELUNGIREA CONTRACTULUI

„E ULTIMUL MEU MECI“

Contra va juca ultima sa partidă oficială mâine, în Ghencea, cu Steaua

Radu FAUR
radu.faur@prosport.ro

La Manchester, Cosmin Contra a simțit că e una dintre ultimele sale șanse de a străluci pe terenul de fotbal. Apoi a mărturisit că mâine va juca probabil ultimul meci al carierei. Jucătorul spune că se va retrage, pentru că Timișoara nu i-a propus prelungirea contractului.

Chiar atât de mare e diferența dintre Poli și City?
Din păcate, da. Cu toate că am încercat să închidem toate culoarele spre poartă, ne gândeam că un 0-0 la pauză ar fi fost un rezultat bun și poate am fi riscat un pic mai mult în a doua repriză. Am reușit 40 de minute să facem lucrul acesta, dar ei au marcat înainte de pauză și s-a schimbat toată tactica. Îmi pare rău că nu am avut un pic mai mult curaj în a doua repriză, să mergem să dăm și noi un gol.

Când o să putem să eliminăm și noi o astfel de echipă precum City?
Când o să avem și noi bani. Poate nu bugetele celor din Anglia, dar, când o să ajungem să avem și noi 30-40 de milioane de euro, cred că vom echilibra un pic balanța. Băieții au alergat, au muncit, au încercat să joace cât mai bine, dar s-a văzut că diferența este foarte mare între o echipă care a investit în doi ani trei sute și ceva de milioane și Poli, care a investit 500.000 sau un milion de euro. Asta e diferența și nu putem să trecem de ea, suntem încă departe.

Meciul din Ghencea va fi ultimul tău joc pentru Poli?
Da, mi se termină contractul. În data de 30 august îmi expiră înțelegerea cu Poli.

Și nu mai există posibilitatea de a-l prelungi?
Nu știu, n-am primit nicio ofertă până acum. Probabil mă voi retrage din fotbal după acest meci.

Vă avantajează faptul că Steaua a jucat 120 de minute?
Noi am jucat 90, dar e ca și cum am fi jucat 200, așa că nu asta e problema.

„MĂ BUCUR CĂ S-A CALIFICAT STEAUA“

În primăvară ai reușit un meci mare în Ghencea. Crezi că va fi la fel?
Eu mă bucur că s-au calificat în Europa League, am înțeles că au avut un meci greu, s-au calificat la penalty-uri. Suntem două echipe care au depus un efort extraordinar, vom vedea cine se recuperează mai bine până duminică. Oricum, va fi un meci echilibrat și sper din toată inima să plecăm neînvinși din Ghencea.

Ce te-ar putea împiedica să nu te retragi?
Trebuie să am o ofertă, pe care deocamdată nu am primit-o. E ultimul meu meci, iar Ghencea e un stadion chiar bun să te retragi din fotbal. Dacă lucrurile rămân așa, probabil voi face un meci de retragere, dar nu acum, ci anul viitor. Sper să fac o partidă de retragere frumoasă, să chem mulți prieteni cu care am jucat fotbal. ■

> Discuția mea cu Contra va avea loc după meciul cu Steaua. Deocamdată nu știu care e poziția mea, am un singur obiectiv: să găsesc bani să plătesc jucătorii și impozitele
> **Marian Iancu,** patron Timișoara

154
de meciuri
a jucat Contra în Liga I, pentru Poli și Dinamo, marcând 11 goluri

29
de meciuri
a disputat Contra într-un sezon pentru AC Milan, cel mai important club la care a evoluat

188
de meciuri
are Contra în prima ligă spaniolă, în nouă sezoane la Alaves, Atletico și Getafe

35
de partide
a disputat Contra în cupele europene, marcând șase goluri și jucând finala Cupei UEFA cu Alaves

72
de selecții
la națională are Contra, marcând șapte goluri

Statistică: Răzvan TOMA

Foto: Szasz ISTVAN

> Mi-ar fi plăcut să joc acest ultim meci cu Steaua pe stadionul „Dan Păltinișanu”, dar din păcate jucăm în Ghencea
> **Cosmin Contra**

Foto: Szasz ISTVAN

INTRĂ TAMEȘ ȘI CISOVSKY?

Poli poate conta în Ghencea pe cei doi jucători, refăcuți după accidentări

Radu FAUR
radu.faur@prosport.ro

Cisovsky a suferit o întindere în meciul tur cu Manchester City, iar Tameș a stat pe tușă două săptămâni din cauza unei contuzii. Ambii ar putea reveni cu Steaua.

Marian Cisovsky (foto sus) nu a făcut deplasarea la Manchester, însă recuperarea sa decurge normal și ar putea juca în Ghencea. Nu pentru Steaua însă, deși în vară s-a vehiculat transferul său la roș-albaștri. În comparație cu meciul din Anglia, antrenorul Petrovic va reveni mai mult ca sigur la sistemul cu patru fundași, iar una dintre modificări va fi excluderea din primul unsprezece a lui Burcă. Acesta a jucat 90 de minute la Manchester, chiar dacă nu era încă apt sută la sută fizic. În locul lui ar intra Cisovsky.

Iulian Tameș ar putea fi surpriza din formula de start. Petrovic ar putea miza pe fantezia mijlocașului de 31 de ani. Astfel, ar rămâne pe bancă Magera, a cărui evoluție a fost dezamăgitoare în Anglia. ■

> Steaua a jucat 120 de minute, dar s-a calificat și are moralul ridicat. Oricum, mergem în Ghencea pentru a câștiga
> **Mircea Axente** atacant Poli Timișoara

OȚELUL – FC BRAȘOV
MÂINE, 18:00 | GSP TV

OȚELUL		FC BRAȘOV
Antrenor: Dorinel Munteanu		Antrenor: Daniel Isăilă
Sistem de joc: 4-2-3-1		Sistem de joc: 4-4-2
SĂLĂGEAN		CHIPCIU, VOICU
BUȘ		HADNAGY, RUSU
S. COSTIN (CPT.)		ILYEȘ (CPT.)
VIGLIANTI, PENA		MINCĂ
GRAHOVAC, PARASCHIV		DEDU
NEAGU		CRISTESCU, OROS
SÂRGHI		WILLIAMS
ANTAL		C. IONESCU
RÂPĂ		

Rezerve: Abraham, Cojoc, Perendija, S. Ilie, Iorga, Elek, Petean
Absenți: Giurgiu, Ochirosii (accidentați), Borbely (suspendat)
Rezerve: Kajcsa, L. Dumitru, Martinovic, Majernik, V. Badea, V. Bădoi, Mateiu
Asbent: Năstăsie (nerefăcut)

Arbitru: Alexandru Tudor (București); Asistenți: Bogdan Velicu și Andrei Constantinescu (ambii din București); Stadion: Oțelul (Galați); Bilete: 10 lei – peluze, 15 lei – tribuna a II-a, 20 lei – tribuna I

STEAUA – TIMIȘOARA
MÂINE, 20:00 | DIGI SPORT

STEAUA		TIMIȘOARA
Antrenor: Ilie Dumitrescu		Antrenor: Vladimir Petrovic
Sistem de joc: 4-2-3-1		Sistem de joc: 4-2-3-1
LATOVLEVICI		CONTRA, SCUTARU
B. STANCU		TAMEȘ, LUCHIN
GERALDO		BOURCEANU
ANGHELOV, SURDU		PANTILIMON
TĂTĂRUȘANU	TĂNASE (CPT.)	AXENTE
BICFALVI		ALEXA (CPT.)
ABRUDAN		CISOVSKY
EMEGHARA	RĂDUȚ	CURTEAN
		SEPSI

Rezerve: Stanca, Bonfim, Gardoș, Păcurar, D. Stoica, A. Ionescu, C. Matei
Absenți: Bănel Nicoliță, Kapetanos (accidentați)
Rezerve: Taborda, Mera, Burcă, Zicu, Chiacu, Goga, Magera
Absent: Mansour (accidentat)

Arbitru: Cristian Balaj (Baia Mare); Asistenți: Miclos Nagy (Cluj) și Sebastian Gheorghe (Suceava); Stadion: Steaua (București); Bilete: 10 lei – peluze, 15 lei – tribuna a II-a, 20 lei – tribuna I, 40 lei – tribuna 0, 75 lei – fotolii

URZICENI – FC VASLUI
MÂINE, 22:00 | DIGI SPORT

URZICENI		FC VASLUI
Antrenor: Eugen Nae		Antrenor: Lopez Caro
Sistem de joc: 4-4-2		Sistem de joc: 4-2-3-1
BORDEANU, S. FRUNZĂ		GENCHEV, MILANOV
GALAMAZ (CPT.)		FARKAS
BRANDAN		PAVLOVIC (CPT.)
C. GRIGORE	BILAȘCO	L. SÂNMĂRTEAN, KUCIAK
ONOFRAȘ		POUGA, COSTIN
MAFTEI	PĂDUREȚU	PAPP
E. NICU	NEAGA	WESLEY, HUGO LUZ

Rezerve: D. Tudor, Mehmedovic, P. Marin, L. Marinescu, Apostol, Rusescu, Dalle
Absent: Ricardo (nerefăcut)
Rezerve: Puia, Rivas, Gheorghiu, Bello, Annang, Pancu, Adailton
Absenți: Gerlem, Temwanjera, Gladstone (accidentați)

Arbitru: Istvan Kovacs (Carei); Asistenți: Florin Ungureanu și Iulian Radu (ambii din București); Stadion: Tineretului (Urziceni); Bilete: intrare liberă

PUBLICITATE

DINAMO 3
„U“ CLUJ 4

www.prosport.ro

DINAMO
revine pe primul loc în Liga I

Loc	Echipa	M	V	E	Î	Gol.	Pct.	Ad.
★ 1	Dinamo	6	4	1	1	21-14	13	+4
★ 2	Steaua	5	4	1	0	10-4	13	+7
● 3	Gaz Metan	6	3	2	1	10-5	11	+2
● 4	Rapid	6	3	2	1	7-3	11	+2
● 5	Oţelul Galaţi	5	3	1	1	5-2	10	+4
● 6	„U“ Cluj	6	3	1	2	10-10	10	+1
7	Poli Timişoara	5	2	3	0	10-8	9	0
8	FC Braşov	5	2	2	1	7-5	8	-1
9	Sp. Studenţesc	5	2	0	3	10-11	6	-3
10	Gloria Bistriţa	5	1	2	2	8-9	5	-1
11	CFR Cluj	5	1	2	2	6-8	5	-1
12	FC Vaslui	5	1	2	2	4-8	5	-4
13	FCM Tg. Mureş	5	1	1	3	4-9	4	-5
14	U Craiova	5	0	3	2	4-6	3	-3
▼ 15	Unirea Urziceni	5	0	3	2	1-3	3	-3
▼ 16	Astra Ploieşti	5	0	3	2	6-9	3	-6
▼ 17	Victoria Brăneşti	5	1	0	4	5-9	3	-3
▼ 18	Pandurii Tg. Jiu	5	0	3	2	2-7	3	-6

Legendă: ★ LC ● Europa League, plus câştigătoarea Cupei ▼ retrogradare

ETAPA A VI-A			ETAPA A VII-A
Ieri			**10-12 septembrie 2010**
Gaz Metan – Rapid		0-1	
Dinamo – „U“ Cluj		3-4	Rapid – CFR Cluj
Azi			FCM Tg. Mureş – Gaz Metan
Craiova – Sportul	19:00	GSP TV	„U“ Cluj – Gloria Bistriţa
CFR – Pandurii	21:30	Digi	Astra – FC Timişoara
Mâine			Sportul – Victoria Brăneşti
Oţelul – FC Braşov	18:00	GSP TV	Pandurii – Univ. Craiova
Steaua – Timişoara	20:00	Digi	FC Vaslui – Oţelul
Urziceni – FC Vaslui	22:00	Digi	FC Braşov – Dinamo
Luni			Unirea Urziceni - Steaua
Bistriţa – Tg. Mureş	20:00	GSP TV	
Brăneşti – Astra	22:00	GSP TV	

GEST

NICULAE A ARUNCAT BANDEROLA!

Înfrângerea cu „U“ Cluj a creat o stare tensionantă printre jucătorii dinamovişti. Nemulţumit de schimbarea cu Dănciulescu, Marius Niculae a ieşit de pe teren nervos şi cu banderola în mână, pregătit să i-o ofere lui „Danciu“. Cum „Corbul“ nu a observat-o, Niculae a aruncat-o aproape de bancă, aceasta fiind ridicată la scurt timp de cineva din stafful „câinilor“. Oficialii i-au adus altă banderolă noului căpitan, Dănciulescu purtând pe final una de culoare albă. „Nu se pune problema că nu vreau banderola. Nu am observat-o!“, s-a apărat „Danciu“ la final.

DINAMO 3-4 „U“ CLUJ

Antrenor: Ioan Andone — **Antrenor:** Marian Pană

2-3

'22 AD. CRISTEA • 1-1
'25 TORJE • 2-1
'89 N'DOYE • 3-4

'18 CL. NICULESCU • 0-1
'32 LEMNARU • 2-2
'36 DELGADO • 2-3
'60 CL. NICULESCU • 2-4

23.	NAUMOVSKI ★		
25.	SCÂRLĂTACHE ■		
18.	L. GOIAN ★		
30.	GARAT ■	■	'3
31.	BAZZI ■		
(10.	ALEXE, '54) ★★		
22.	TORJE ★★		
5.	D. KONE ★		
(7.	CĂT. MUNTEANU, '76)		
29.	N'DOYE ★★		
20.	AD. CRISTEA ★★		
19.	L. GANEA ■		
9.	M. NICULAE (CPT.) ★		
(15.	DĂNCIULESCU, '64) ■		

1.	MATACHE ★★	■	'90
2.	BUHUŞ ★	■	'28
(16.	UNGUREANU, '42) ★★		
25.	D. MUNTEANU ★★		
(17.	VOICAN, '68) ★		
23.	CVIRIK ★★	■	'23
3.	MENDY ■		
16.	DELGADO ★★★		
(29.	TOBĂ, 58) ★★		
24.	BALDE ★		
28.	V. GHEORGHE ★★		
22.	BOŞTINĂ (CPT.) ★		
27.	LEMNARU ★★		
9.	CL. NICULESCU ★★★★		

Rezerve: 1. Curcă – 16. Helder, 17. An. Cristea, 27. Homei

Rezerve: 33. Boşneag – 6. Ad. Ionescu, 10. Acosta, 13. Izvoranu

Jucătorul meciului: CL. NICULESCU ★★★★

Arbitru: Alexandru Deaconu ★★★ (Bucureşti); **Asistenţi:** Florin Păunescu ★★★ (Rm. Vâlcea) şi Nicolae Megheşan ★★★ (Târnăveni); **Stadion:** Dinamo; **Spectatori:** 1.500

2
mii de euro
a fost prima promisă de Florian Walter jucătorilor ardeleni pentru o victorie în „Ştefan cel Mare”

SURPRIZĂ / „U” CLUJ A DISTRUS DINAMO ŞI A SPULBERAT SUSPICIUNILE CARE O ÎNCONJURASERĂ TOATĂ SA

DE LA CLAUDIU, CU

Dinamo n-a reuşit aseară să răpună o trupă dârză, dar modestă şi poate pierde şefia clasamentului Ligii I

Nicu BĂDESCU
nicu.badescu@prosport.ro

„U” Cluj a provocat aseară surpriza, după ce a răpus Dinamo chiar în „Groapă”, cu 4-3! Principalul „vinovat”, Claudiu Niculescu, cel care a marcat de două ori şi a oferit o pasă decisivă pentru un coechipier.

Claudiu Niculescu a fost civilizat cu fosta sa echipă doar în primul sfert de oră, când, în stilu-i caracteristic, nici nu s-a mişcat prea mult pe teren. A avut nevoie doar de-o lovitură liberă, pe care a executat-o magistral, gen Ilie Dumitrescu la primul gol cu Argentina, în '94. Fanii de la tribuna a II-a deja conturaseră scenariile fataliste: „E blat de pariuri. 1 pauză, 2 final”. Favoriţii însă le-au închis gura rapid. „Prinţul” Cristea a ameţit apărarea adversă, după care a marcat cu un şut plasat din afara careului (min. 22), iar apoi Torje a reluat cu capul în plasă o minge centrată perfect de Niculae, care făcuse un efort remarcabil pentru a intercepta mingea (min. 25). Dinamo era deja în cărţi, dar jocul nu convingea.

A IEŞIT CIRC TOTAL!

Fără să forţeze prea tare, oaspeţii au revenit rapid, iar mult mai mari probleme decât Andone părea să aibă tabela de marcaj, care devenea neîncăpătoare. În minutul 32, Lemnaru şi-a „curentat” şi el fosta echipă, când a reluat simplu o centrare a lui Delgado. Mijlocaşul dreapta nu s-a astâmpărat şi a marcat şi el patru minute mai târziu, după ce fusese lăsat singur cu Naumovski, dintr-o pasă sclipitoare a lui Claudiu Niculescu.

> Niciodată nu am avut aşa probleme în apărare la nicio echipă pe care am antrenat-o. Nu am cum să-l acuz pe unul sau pe altul, pentru că toţi joacă slab
> **Ioan Andone,** antrenor Dinamo

Imediat după finalul meciului, dinamoviştii au fost băgaţi în şedinţă de Ioan Andone, care le-a explicat pe un ton dur greşelile făcute. La vestiar şi-a făcut apariţia şi Nicolae Badea

„CLAU-GOL-GOL”

Pauza nu a adus nimic bun pentru Dinamo, pentru că la cât de amorţiţi au părut în prima repriză, „câinii” probabil n-ar fi putut fi treziţi nici măcar de un discurs moralizator cu tema: „Bă, eu sunt Andone, nu vă bateţi joc de mine!”. Parcă puţini mai decişi, dar deloc înfricoşători, dinamoviştii au tot atacat sub ameninţarea jocului pasiv, apropo de handbal, iar Matache devenise un simplu grădinar care culegea din careul mic mingile anemice trimise de alb-roşii. În minutul 59, plictisit probabil de atâtea plimbări pe la mijlocul terenului, Claudiu Niculescu a mai intrat o dată în careul fostei sale echipe. Panică? Deloc! Pe Goian şi Garat nu-i sperie nimic, nici măcar al doilea gol al lui Claudiu.

Au urmat, bineînţeles, fluierături, huiduieli, banderole aruncate pe jos (Niculae a fost „ovaţionat” de parcă ar fi jucat în alb-negru) şi cam atât. Dănciulescu, cel care fusese primit cu căldură de public, şi-a epuizat şi el rapid capitalul de imagine când a irosit o şansă bună. Cam atât despre Dinamo, care, concluzionând, nu are apărare, nu are mijloc şi nici atac. Doar iluzii ca ale copiilor nevoiaşi ce vor să ajungă la Disneyland. ■

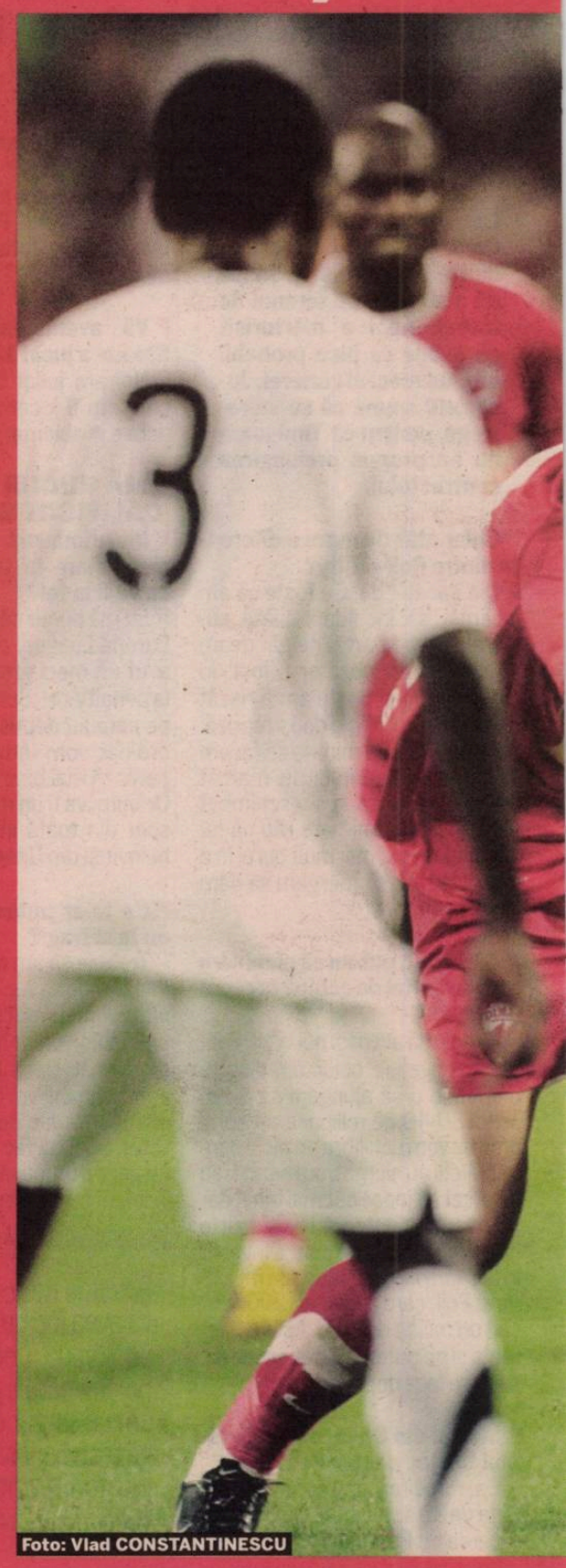

Foto: Vlad CONSTANTINESCU

A DAT DOUĂ GOLURI, DAR PLÂNGE!

Niculescu nu s-a bucurat la reuşitele sale şi a lăcrimat după meci

Cu lacrimi în ochi la sfârşitul partidei, Claudiu Niculescu le-a transmis foştilor săi colegi de la Dinamo să fie puternici, pentru că înfrângerea cu „U” Cluj a fost doar un accident.

Cum e să joci împotriva echipei de suflet?
E foarte greu. Nici nu reuşesc să-mi găsesc cuvintele. Un ochi râde, altul plânge, dar am demonstrat că sunt un fotbalist profesionist.

A GREŞIT VESTIARUL!

Nu ai greşit vestiarul?
Ba da, sunt zece ani petrecuţi aici. Am făcut un pas în vestiarul lui Dinamo, după care mi-am adus aminte unde joc. Şi pe teren m-am îndreptat înspre banca de rezerve a lui Dinamo.

Cum a fost săptămâna dinaintea meciului?
Grea, infernal de grea, însă mi-am dorit să joc, pentru a nu da ocazia să se comenteze pe marginea acestui subiect.

Are Dinamo puterea să câştige titlul?
Da, sunt sigur. Această înfrângere a fost doar un accident, noi am avut mult noroc. Ei au ratat foarte multe ocazii, iar noi am înscris. Îmi pare rău pentru ei, le transmit că-i iubesc, dar acesta este fotbalul.

AMÂNA. TOTUL CU CONCURSUL UNUI „CÂINE“ ADEVĂRAT, NICULESCU

DRAGOSTE

IRONIE *Claudiu Niculescu (în dreapta) este principalul autor al înfrângerii lui Dinamo, după ce, la începutul stagiunii, pleca mai mult obligat din „Ştefan cel Mare*

E un sentiment ciudat să joc împotriva lui Dinamo. Niculescu a plâns şi în vestiar, a fost foarte greu pentru el. E normal să fie regretat, e o legendă aici

Gabi Boştină, mijlocaş „U" Cluj

TRANSFER

ULTIMA OFERTĂ DE LA KARLSRUHE

Andrei Cristea nu a jucat în meciul cu „U" Cluj pentru că nemţii de la Karlsruhe au făcut o ultimă ofertă pe adresa clubului din „Ştefan cel Mare". Oficialii din 2Bundesliga oferă 400.000 de euro pentru un împrumut pe un an, urmând ca jucătorul să primească, pe lângă salariu, 110.000 de euro la semnătură.

TRATATIVE / DINAMO CAUTĂ UN ŞEF PENTRU LOCUL LĂSAT LIBER DE CRISTI BORCEA

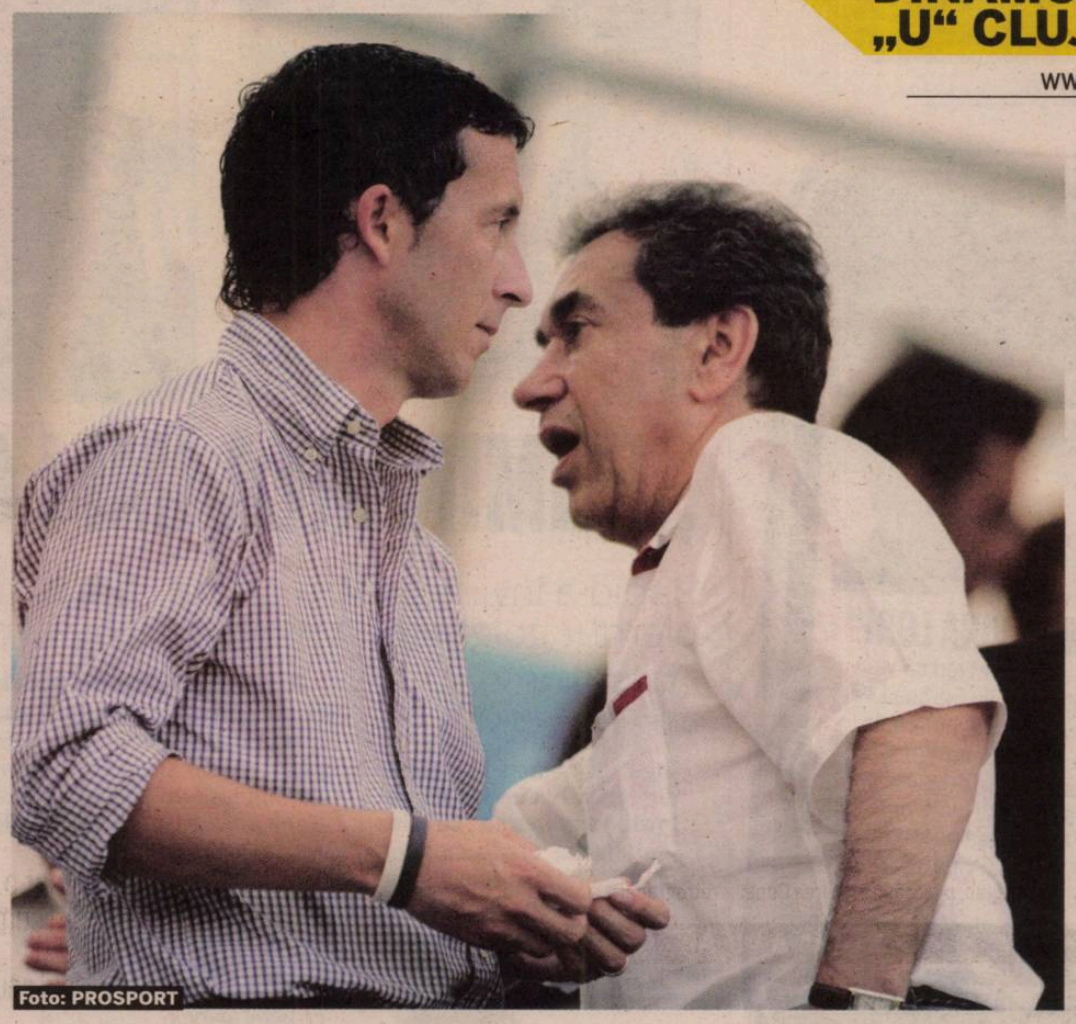

Foto: PROSPORT

Vă spun sigur că Mihai Stoica va ajunge preşedinte la o echipă mare

Dumitru Dragomir, preşedinte LPF

Mihai Stoica a fost prezent aseară pe stadionul Dinamo, unde a văzut meciul alături de oficialii „câinilor“

„CÂINII“ TRAG DE MM!

Nicolae Badea s-a întâlnit de două ori cu Stoica, propunându-i postul de preşedinte executiv

Mihai NEJNERU
mihai.nejneru@prosport.ro

Întâlnire de grad zero programată de Nicolae Badea, numărul unu de la Dinamo. Şeful de la Computerland a avut două întrevederi cu Mihai Stoica, fostul preşedinte de la Unirea Urziceni, la una dintre întâlniri participând şi antrenorul Ioan Andone.

Ţinute în mare secret de către participanţi, întrunirile au avut scopul de a-l convinge pe fostul oficial al ialomiţenilor să ocupe postul de preşedinte executiv al „câinilor", rămas vacant după retragerea lui Cristi Borcea. Încercările dinamoviştilor de a-l coopta pe Meme nu sunt un lucru inedit, fostul stelist refuzând în iarnă postul, când propunerea a venit din partea lui „Leonidas". Se pare că pe atunci Stoica nu era sigur de mersul schimbărilor la clubul Dinamo şi a amânat un răspuns ferm.

Nu mă văd niciodată la Dinamo. Am avut mai multe oferte de la rivalele Stelei, dar nu le-am acceptat

Mihai Stoica (declaraţie dată pe 24 mai 2010)

Tocmai de aceea, şeful „câinilor" i-a promis acum managerului că va avea mână liberă să ia orice decizie importantă de la club, prezenţa lui Ioan Andone la cea de-a doua întâlnire fiind o garanţie în acest sens.

I-A REFUZAT DE DOUĂ ORI

Prima întâlnire a avut loc la partida cu Rapid, când Mihai Stoica se afla în loja oaspeţilor alături de preşedintele giuleştenilor, Dinu Gheorghe. „Nu mai sta alături de rapidişti! Vino lângă noi, vino alături de Dinamo!", s-a auzit atunci dinspre tabăra „câinilor". După meci, Nicolae Badea şi Mihai Stoica au avut o discuţie legată de oferta roş-albilor, însă MM a ezitat să dea un răspuns concret, mai ales că are destule oferte, printre numele vehiculate numărându-se „U" Cluj, FC Vaslui, dar şi Poli Timişoara sau CFR Cluj. A doua întâlnire, la care de data aceasta a participat şi Ioan Andone, s-a consumat cu câteva zile în urmă, însă oferta s-a soldat cu un răspuns negativ din partea fostului oficial ialomiţean. ■

VOR ŞI JUCĂTORI DE LA URZICENI

Oficialii lui Dinamo s-au interesat şi de modalitatea prin care pot achiziţiona jucători de la formaţia din Bărăgan, în condiţiile în care Dumitru Bucşaru este refractar la ideea de a vinde fotbalişti rivalei prietenului său, Gigi Becali. Cine a rămas încă nevândut de la fosta campioană a României? Dinamo, cu ajutorul lui Mihai Stoica, are de unde alege: Maftei, Apostol, Brandan, Frunză, Onofraş sau tânărul Rusescu.

MM, ARS CU TRABUCUL DE DINAMOVIŞTI

În 2007, în pauza meciului dintre Unirea Urziceni şi Dinamo, fostul manager al ialomiţenilor a avut un duel verbal dur cu oficialii dinamovişti, totul culminând cu gesturile uimitoare ale acestora din urmă. Florian Walter l-a ars cu trabucul pe frunte pe Stoica, iar Gigi Neţoiu i-a aplicat o scurtă corecţie în loja în care se aflau cei implicaţi.

FĂ ECHIPĂ CU PRO SPORT ŞI Nike
Intră pe www.prosport.ro şi alege „primul 11“ dinamovist la meciul din această etapă!
Câştigă zilnic tricouri şi mingi Nike!
Regulamentul oficial al concursului este disponibil gratuit pe www.prosport.ro

* Fotografiile premiilor sunt cu titlu de prezentare

GAZ METAN 0
RAPID 1

www.prosport.ro

RESPECT

DANI COMAN, IDOL LA SIBIU

Neintrodus încă în lot, noul portar al giuleştenilor, **Dani Coman (foto)**, a făcut deplasarea alături de echipă şi a luat loc în tribuna oficială, în mijlocul staffului de la Voinţa Sibiu, unde toată lumea era îmbrăcată în echipament de culoare verde. Atât la pauza meciului, cât şi la sfârşit, copiii prezenţi s-au îngrămădit să-şi facă poze şi să primească un autograf de la goalkeeperul naţionalei. Alături de Coman, la stadion a fost prezent şi fostul tehnician al Rapidului, Viorel Hizo, care locuieşte în apropierea arenei din Sibiu.

LOVITURĂ

PÂRVULESCU A IEŞIT ACCIDENTAT

Paul Pârvulescu, cel mai bine cotat jucător al medieşenilor, alături de Eric, a fost nevoit să iasă de pe teren la mijlocul primei reprize, acest lucru dând peste cap planurile lui Cristi Pustai. La un contact mai dur cu Marcos Antonio, Pârvulescu s-a accidentat serios şi a fost nevoit să ceară schimbare, fiind trimis direct la vestiare pentru îngrijiri medicale. În locul tânărului de 22 de ani a intrat Doru Dudiţă, veteranul lotului, care va împlini în curând 32 de ani.

OPINIE

HOROBA: „TEBUIA SĂ SE TERMINE EGAL!“

Preşedintele celor de la Gaz Metan Mediaş, Ioan Horoba, s-a arătat dezamăgit de rezultatul final al confruntării de ieri, cu Rapid (0-1). „Nu pot să fiu vesel, pentru că eu cred că un rezultat de egalitate era echitabil. A fost un meci de luptă, fără nimic spectaculos, dar Rapidul a speculat acea eroare a lui Kubala“, a declarat şeful medieşenilor, Ioan Horoba.

INTERVIU / HEREA LE CERE SCUZE COLEGILOR PENTRU CARTONAŞUL ROŞU DIN MECIUL CU GAZ METAN

„ELIMINAREA ÎMI LASĂ UN GUST AMAR!“

Rapid a învins pentru prima dată în deplasare în acest campionat, dar şi-a pierdut golgheterul pentru derby-ul cu CFR Cluj

Gigi STANCU
gigi.stancu@prosport.ro

Înger şi demon în partida de ieri, Ovidiu Herea regretă eliminarea cu Gaz Metan, dar crede cu tărie că înlocuitorul său va reuşi să marcheze în etapa viitoare, când pe Giuleşti soseşte campioana României, CFR Cluj.

Ai reuşit golul de trei puncte, dar ai primit şi cartonaş roşu...

Mă bucur foarte mult pentru golul marcat şi pentru victorie, dar îmi lasă un gust amar acea eliminare. Le cer scuze colegilor pentru acea imprudenţă.

Nu vei fi pe teren la derby-ul cu CFR. Nu e mare regretul?

Este imens, dar Rapid are un lot bun, iar cine va intra o să joace la fel de bine.

„TREBUIE S-O BATEM ŞI PE CFR“

Ai adus prima victorie în deplasare din acest campionat pentru Rapid...

Mă bucur că am spart gheaţa, trebuia să vină şi prima victorie. Însă nu trebuie să ne oprim aici şi este neapărat nevoie de o victorie şi în următorul meci, cu CFR, doar aşa se câştigă campionatul. Obiectivul nostru este titlul şi accederea în Liga Campionilor.

Este trofeul de golgheter o ţintă pentru tine?

Nu este. Obiectivul meu personal este să-mi ajut colegii cât de mult. Important e ca echipa să aibă rezultate şi victorii, nu să iasă cineva anume golgheter.

Duelul cu Eric cum ţi s-a părut?

Nu am avut niciun duel personal cu Eric, mai ales că el rămâne golgheterul campionatului la zi. ■

CÂT CHIN!

Rapid a câştigat cu emoţii meciul cu Mediaşul, scor 1-0, dar i-a pierdut pe Herea şi Sburlea pentru derby-ul cu CFR Cluj

Alex AMIRONOAIEI
alex.amironoaiei@prosport.ro

Rapid a bătut-o ieri pe Gaz Metan Mediaş, la Sibiu, cu 1-0, prin golul lui Herea, din lovitură de la 11 metri, după un joc încins, pigmentat cu trei eliminări şi unsprezece cartonaşe galbene.

Ani buni a aşteptat Sibiul vizita unei forţe din fotbalul românesc. Ieri, setea de fotbal a microbiştilor ardeleni a fost stinsă de vizita Rapidului pentru jocul cu surpriza startului de sezon, Gaz Metan. Chiar dacă giuleştenii au obiectiv clar un loc de cupă europeană, meciul cu Mediaşul îi găsea pe locul 6, trei poziţii sub trupa condusă excelent de pe teren de Eric. Surprinzător sau nu, medieşenii au început tare jocul şi, după doar câteva minute, Kubala aducea deja pericolul la poarta lui Bornescu. Nu a fost o întâmplare, pentru că giuleştenilor le-a mai trecut glonţul pe la ureche de câteva ori. Doar Cassio, într-una din puţinele dăţi în care s-a întâlnit cu mingea de când a venit la Rapid, a fost aproape de gol pentru alb-vişinii.

FESTIVAL DE CARTONAŞE

Repriza a doua s-a schimbat radical, dar nu fotbalul a fost cel care a ridicat în picioare spectatorii, ci nervozitatea, uneori peste măsură, a jucătorilor. Rapid totuşi a reuşit să se desprindă pe tabelă după ce Herea a transformat cu siguranţă un penalty venit după un henţ în careu la Kubala. Acelaşi Herea şi-a pierdut cumpătul în minutul 68, primind al doilea „galben“ şi fiind, implicit, eliminat. L-a imitat Sburlea, care a intrat în repriza a doua şi a văzut şi el două „galbene“, părăsind terenul mai devreme, dar şi Aganovic, eliminat şi el pentru cumul de cartonaşe. La toate acestea se adaugă şi alte opt cartonaşe galbene, uneori arătate cu uşurinţă de centralul Haţegan. În rest, fotbal destul de puţin, Lazăr şi compania preferând să se baricadeze în defensivă, menţinând cu câteva emoţii avantajul. ■

A fost un joc dificil. Din păcate, încă avem în cap meciul cu Dinamo. E greu să treci peste aşa ceva. Înţeleg nervozitatea jucătorilor

Marius Şumudică, antrenor Rapid

Fotografii: Alexandru HOJDA

Nu am văzut în viaţa mea ca în 30 de minute să se dea atâtea cartonaşe galbene şi roşii, dar, dacă asta a fost maniera de arbitraj, asta este. Avem două săptămâni până la meciul cu CFR şi probabil vom aduce câţiva jucători

Dinu Gheorghe, preşedinte Rapid

Foto: Alexandru HOJDA

Ştiam că rapidiştii sunt periculoşi la fazele fixe şi nu am scăpat de ce ne-a fost frică. Arbitrii trebuie să iasă în evidenţă si pe margine, şi în teren

Cristi Pustai, antrenor Gaz Metan

„MUTAREA PERFECTĂ“

Ciprian Deac a semnat pe trei ani cu Schalke, iar CFR va lua 20% dintr-un viitor transfer al internaţionalului român

Cristian CUCOLAŞ
cristian.cucolas@prosport.ro

De acum e oficial! Ciprian Deac (foto) e jucătorul vicecampioanei Germaniei, Schalke 04. Mijlocaşul s-a antrenat ieri alături de noii săi colegi, iar Felix Magath vrea să-l includă în lotul pentru meciul de azi cu Hannover, din Bundesliga.

După aproape 24 de ore de negocieri aspre, mijlocaşul CFR-ului, Ciprian Deac, s-a înţeles cu Schalke. Nemţii i-au oferit în primă fază un contract lunar de 30.000 de euro, refuzat însă de jucător. Cei de la Schalke au revenit cu o ofertă mai substanţială, iar ieri după-amiază părţile au bătut palma, Deac urmând să încaseze un salariu anual de 500.000 de euro.

„POATE DEVENI UN DECAR ADEVĂRAT“

Tehnicianul lui Schalke 04, Felix Magath, crede că investiţia a meritat. „Deac e jucător de naţională, un mijlocaş pe care l-am urmărit de ceva vreme. E talentat, poate evolua la mijloc atât pe stânga, cât şi pe dreapta. Pe viitor poate deveni un decar adevărat“, a explicat, pentru Schalke TV, Felix Magath, managerul „minerilor“.

Deac a efectuat ieri primul antrenament alături de Raul&Co, iar Felix Magath e decis să-l includă în lotul pentru meciul de astăzi cu Hannover (16:30), din etapa a doua a Bundesliga.

Fostul mijlocaş al lui CFR va purta la Schalke tricoul cu numărul 25. „Am trimis actele lui cât de repede s-a putut, sper să poată debuta“, a recunoscut preşedintele CFR-ului, Iuliu Mureşan. La fel ca în cazul Alvaro Pereira la Porto, CFR a negociat o cotă şi dintr-un viitor transfer al lui Deac. Astfel, CFR, care va încasa trei milioane în schimbul lui Deac, într-o singură tranşă, a păstrat 20% din drepturile federative asupra jucătorului.

50
de mii de euro
le-a plătit CFR, acum cinci ani, celor de la Unirea Dej pentru Ciprian Deac

La CFR gândim totul ca o afacere, aşa am adus cele nouă milioane din transferuri într-un an. Îi dorim multă baftă lui Deac

Iuliu Mureşan, preşedinte CFR Cluj

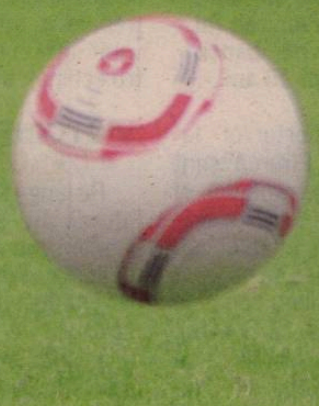

AFACERE

NOUĂ MILIOANE ÎNTR-UN AN DIN TRANSFERURI

CFR a dominat piaţa exporturilor din Liga I în ultimul an. Transferurile lui Pereira (FC Porto, 4,5 milioane de euro), Dubarbier (Lorient, 1,5 milioane de euro) şi Deac (Schalke, 3 milioane) au adus în contul campioanei nu mai puţin de nouă milioane de euro! În cazurile lui Pereira şi Deac, şefii din Gruia mai au 20% din drepturile federative ale jucătorilor, primul având o clauză de transfer de 20 de milioane de euro.

Foto: Sascha Steinbach (Bild)

GAZ METAN	0-1 (0-0)	RAPID
Antrenor: Cristian Pustai		Antrenor: Marius Şumudică
	⚽ '65 HEREA 0-1 PEN.	
12. PLEŞCA ★★		33. BORNESCU ★★
3. TRTOVAC ★	🟨 '69	2. RUI DUARTE ★
19. FL. LAZĂR ★★		4. MARCOS ANTONIO ★★★
13. KHUBUTIA ★★		23. M. CONSTANTIN ★★ 🟨 '70
8. BUZEAN ★★	🟨 '58	19. BOZOVIC ★★
(10. SILVAŞAN, '76)		15. C. LAZĂR (CPT.) ★★
7. KUBALA ★	🟨 '59	8. N. GRIGORE ★
(14. DEL CAMPO, '67) ★		14. M. ROMAN ★
15. HOBAN ★★		(21. SBURLEA, '60) ■ 🟨 '81 🟥 '93
88. PÎRVULESCU ■		30. SPADACIO ★★
(17. DUDIŢĂ, 26) ★		(9. RĂDUŢĂ, '88)
5. AL. MUNTEANU ★★		10. HEREA ★★ 🟨 '49, 🟥 '68
27. ERIC (CPT.) ★★★		99. CASSIO ■
2. AGANOVIC ■ 🟨 '50, 🟥 '90		(27. GLAUBER, '72) ★★ 🟨 '78
Rezerve: 82. Vîtcă, 6. Bozeşan, 16. R. Zaharia, 80. Miclea		**Rezerve:** 89. Straton, 6. Ezequias, 18. Dobroiu, 20. Grigorie

Jucătorul meciului: MARCOS ANTONIO ★★★

Arbitru: Ovidiu Haţegan ★★ (Arad); **Asistenţi:** Dorin Mudura ★★ (Oradea) şi Paul Dimancea ★★ (Constanţa); **Stadion:** Municipal (Sibiu); **Spectatori:** 5.000

CFR CLUJ	AZI, 21:30 DIGI SPORT	PANDURII
Antrenor: Andrea Mandorlini		Antrenor: Ionuţ Badea
Sistem de joc: 4-3-3		Sistem de joc: 4-4-2
LEO VELOSO, CULIO, RADA, EMA, KONE, N. CLARO, G. MUREŞAN, BUD, STROMAJER, AD. IORDACHE, PICCOLO, BASTOS, HORA, PANIN (CPT.)		BĂCILĂ, MATEI, MENASSEL, CHIRICHEŞ, M. POPA, VOICULEŢ, PINTILII (CPT.), ORAC, GRECU
Rezerve: Stăncioiu, Tony, E. Dică, Kivuvu, Alcantara, Batin, Peralta **Absenţe:** Y. Kone, Bjelanovic (accidentaţi), Traore, Cadu (suspendaţi)		**Rezerve:** Mingote, Viera, Nistor, I. Iordache, Hidişan, Apostu, Ghindeanu **Absent:** Cardoso (accidentat)

Arbitru: Marian Balaci (Dr. Tr. Severin); **Asistenţi:** Dragoş Iliescu (Craiova) şi Marius Nicoară (Băile Herculane); **Stadion:** „Dr. C-tin Rădulescu" (Cluj); **Bilete:** peluza I – 5 lei, peluza a II-a – 15 lei, tribuna a II-a – 10-30 lei, tribuna I – 20-40 lei

Foto: Dan TĂUŢAN

PROBLEME

SFORZINI RATEAZĂ MECIUL DE AZI CU PANDURII

Andrea Mandorlini era decis încă de miercuri să mizeze pe atacantul adus de la Udinese, **Fernandino Sforzini (al doilea din stânga)**, în prima garnitură la meciul cu Pandurii din această seară. Atacantului nu-i ajunsese până ieri-seară cartea verde, astfel că Mandorlini nu a avut altă soluţie decât să-l pregătească pe Bud ca vârf de lance pentru jocul cu trupa lui Ionuţ Badea. CFR nu poate conta azi pe trei atacanţi: Traore e suspendat, iar Kone şi Bjelanovic sunt accidentaţi.

LIGA A II-A
Etapa I • www.liga2.ro

SERIA I

AZI

Dinamo II - Astra Giurgiu
CF Brăila - Săgeata Năvodari
Dunărea Galaţi - Gloria Buzău
Juventus Buc. - Concordia Chiajna
FC Botoşani - FC Snagov
Viitorul C-ţa – Farul

MÂINE

CS Otopeni - Steaua II (12:00, Dolce Sport)
Ceahlăul - Delta Tulcea - amânat

SERIA A II-A

AZI

ACU Arad - ACSMU Poli Iaşi
Voinţa Sibiu - CS Mioveni
Arieşul Turda - FC Bihor
Gaz M. Craiova - CSM Rm. Vâlcea
Petrolul Ploieşti - Minerul Lupeni
Mureşul Deva - FC Silvania
Alro Slatina - Alba Iulia
FC Argeş – UTA (12:00, Dolce Sport)

DORINŢĂ

NEAGOE: „E IMPORTANT SĂ BATEM SPORTUL“

Antrenorul Universităţii, Eugen Neagoe, nu concepe ca Ştiinţa să nu câştige partida de astăzi, cu Sportul. „Sportul e o echipă bună, nu degeaba a bătut-o pe CFR Cluj, dar noi trebuie neapărat să învingem. Nu trebuie să ne mai gândim acum la câte puncte ar fi putut să aibă Universitatea, important e să obţinem mâine (n.r. - astăzi) trei“, a declarat Neagoe.

Sperăm să câştigăm meciul cu Sportul şi să-i facem un cadou de bun venit domnului Piţurcă
Valerică Găman, fundaş U Craiova

TENSIUNE
Piţurcă (în stânga) are mari emoţii înaintea meciului de azi cu Sportul
Foto: Florin CEAUŞU

ACASĂ

CRAIOVA / 30.000 DE OAMENI VOR UMPLE AZI ARENA „ION OBLEMENCO“

Victor Piţurcă e un nume mare. E clar că e cel mai mare antrenor care a venit la Universitatea în ultimii zece ani
Eugen Neagoe, antrenor U Craiova

Nu trebuie să fie nebunie din partea suporterilor, trebuie să fie un semnal de încurajare
Adrian Mititelu, patron U Craiova

DUPĂ 5.550 DE ZILE

Victor Piţurcă va reveni azi pe banca tehnică a Craiovei, în partida cu Sportul. El nu a pierdut niciodată meciul de debut ca antrenor

CRAIOVA	AZI, 19:00	SPORTUL
Antrenor: Eugen Neagoe	GSP TV	Antrenor: Tibor Selymeş
Sistem de joc: 4-1-4-1		Sistem de joc: 4-4-2

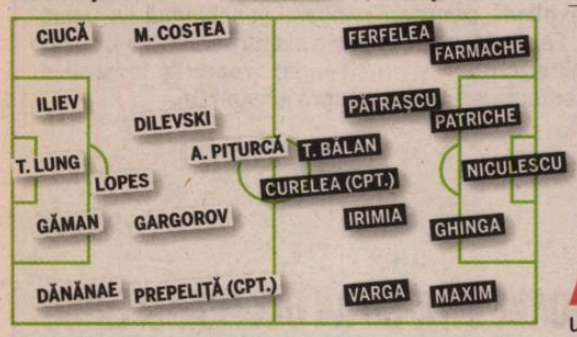

Rezerve: Hotoboc, Bărboianu, Stoianof, Dina, Firţulescu, Ologu, Buşu, Wobay
Absent: F. Costea (accidentat)

Rezerve: Viciu, Cazan, D. Lung, Postolache, Chihaia, Nae, Cruceru
Absent: Ciupe (accidentat)

Arbitru: Robert Dumitru (Braşov); Asistenţi: Cătălin Savu (Galaţi) şi Stelian Slabu (Braşov); Stadion: „Ion Oblemenco“ (Craiova); Bilete: 5 lei – peluze, 10 lei – tribuna a II-a, 15 lei – tribuna I, 30 lei – tribuna 0

Adrian IOSUB
adrian.iosub@prosport.ro

Bănia fierbe. Fanii olteni îşi freacă mâinile de nerăbdare în aşteptarea partidei de astăzi cu Sportul, care va consemna revenirea lui Victor Piţurcă pe banca Universităţii după 15 ani.

Aşteptările suporterilor faţă de Victor Piţurcă sunt uriaşe. La fel este, probabil, şi presiunea pusă pe fostul selecţioner, deşi acesta, în stilul său caracteristic, nu lasă să se vadă acest lucru. Nimeni nu concepe ca meciul de astăzi, cu Sportul, care va consemna revenirea sa pe banca Universităţii, după nu mai puţin de 5.550 de zile, să nu fie câştigat de Ştiinţa. Cel mai apropiat colaborator al lui Piţurcă, Eugen Neagoe, recunoaşte că fostul selecţioner are emoţii: „Mai şi doarme, dar vă daţi seama că nu foarte liniştit. Ne trebuie victorie cu Sportul, am venit într-un moment greu pentru echipă“, a spus Neagoe.

VICTORIE „SCURTĂ“ LA DEBUT

Pe lângă suportul publicului, Piţurcă are şi un puternic ascendent moral înaintea partidei de astăzi, având în vedere că în cariera de antrenor nu a pierdut niciodată la debut, indiferent că antrena în Liga I ori echipele naţionale de tineret sau seniori. Primul său mandat la Universitatea a pornit cu un succes: 1-0 în faţa lui FC Argeş, pe 9 septembrie 1994, într-un meci disputat în Bănie. A urmat apoi un sezon de vis, cel mai bun al Ştiinţei din ultimii 16 ani, încheiat pe locul doi.

PARTIDA SE DISPUTĂ CU CASA ÎNCHISĂ

Interesul pentru meciul de astăzi este enorm. Biletele pentru jocul cu Sportul se vând într-un ritm alert, partida urmând a se disputa cu casa închisă. Şi-au anunţat prezenţa la meci suporteri din toată Oltenia, dar şi din Bucureşti, toţi dornici să fie părtaşi la debutul lui Victor Piţurcă pe banca Universităţii. ■

MECIURILE DE DEBUT ALE LUI VICTOR PIŢURCĂ

STEAUA		
08.03.1992 (primul mandat)	**Steaua - Rapid**	**3-0**
05.03.2000 (al doilea mandat)	**Rapid - Steaua**	**2-2**
25.07.2010 (al treilea mandat)	**„U“ Cluj - Steaua**	**1-2**
CRAIOVA		
09.09.1994	**U Craiova - FC Argeş**	**1-0**
NAŢIONALA ROMÂNIEI U 21		
08.02.1996	**Uruguay - România**	**2-3**
NAŢIONALA DE SENIORI A ROMÂNIEI		
19.08.1998 (primul mandat)	**Norvegia - România**	**0-0**
09.02.2005 (al doilea mandat)	**România - Slovacia**	**2-2**

LIGA A III-A / Rezultatele primei etape • www.liga2.ro

SERIA I

Mesagerul – CSM Focşani 2-0
Pamba (21), Petrea (56)
Poli Galaţi – Rapid Suceava 1-0
Francis (6)
CS Panciu – CSM Paşcani 5-1
Fl. Stanciu (3 – pen.), Duţu (41), I. Radu (65), Balaban (68, 72) / Râşcu (49 – pen.)
FCM Oneşti – FCM Bacău 1-6
Tofan (9) / Vraciu (6, 28), Apostol (12), Lipovanu (23), Boghianu (45+2, 61)
Tg. Neamţ – Oţelul II 0-2
Miron (14), Blănaru (61)
Luceafărul – Petrotub Roman se dispută azi, de la ora 18:00.
Aerostar şi Ceahlăul II au stat.

SERIA A II-A

Phoenix Ulmu – Un. Slobozia 1-1
Latu (40) / G. Dumitru (86)
CSM Rm. Sărat – CS Buftea 0-0
FC Voluntari – Merei 2-1
Roman (65), Ghirie (85) / Ad. Sandu (24)
AFC Comprest – Callatis 1-4
Duca (70) / Floricel (32), Calagi (40), Bolat (52), Bardu (65)
ABC Stoicescu – Călăraşi 1-2
C. Cristea (90) / Nicolae (39), Bălan (60)
Spicul Rompan – CS Tunari 0-3
Cr. Dinu (32), Chirilă (71 – pen.), Cr. Ilie (89)
Berceni a stat.
Rapid II – CS Eforie, amânat.

SERIA A III-A

Baloteşti – FCM Alexandria 1-1
M. Gheorghe (16) / D. Voicilă (90 - pen.)
Conpet – FC Târgovişte 2-2
Secreţeanu (54), C. Ilie (88) / Petculescu (39), Onea (68)
Chirnogi - Chindia Târgovişte 0-5
Al. Băluţă (29, 44, 69), I. Radu (73, 79)
CSO Plopeni – Girom Albota 2-2
Costache (23), Puiuleţ (70) / Ruţă (41), Luca (90+1)
Atletic Bradu – Videle 2-2
D. Neacşa (20, 56) / Bg. Nicolau (25), Simion (86)
Titu – Viitorul Domneşti 2-2
Neagu (18), Coman (63) / Roşca (43, 89)
Filipeştii de Pădure – Brazi 0-0
Mihăileşti – Inter Clinceni, se dispută azi, de la ora 18:00.

SERIA A IV-A

FC Caracal – Triumf Bârca 8-2
Rădulescu (10), Bădăuţă (12), Lazăr (13), Cârnu (30), Bobonete (60), Floricel (63), Neacşu (86), Cr. Niculescu (90) / S. Chivu (23), Chirea (32)
FC Piatra Olt – Min. Motru 1-0
Alin Mihai (12)
FC Drobeta – Pandurii II 2-2
A. Stroe (63), N. Poenaru (80 - pen.) / Diaconu (56), A. Voinea (90+4)
Jiul Rovinari – Prometeu 4-1
Şoşoi (2, 38), Fl. Apostol (30), C. Trofin (68) / Bică (30)
Tr. Măgurele – Corabia 1-3
I. Ciobanu (29) / Bălmău (43), Zamfir (66, 76)
Lăpuşata – CSM Slatina 0-1
Iftimie (85)
Vişina – Min. Mătăsari, azi, 18:00.
Oltchim Rm. Vâlcea a stat.

SERIA A V-A

Luceafărul – Gloria Arad 3-2
Paina (40), G. Bogdan (58), Cura (81) / Negru (10, 37)
FC Hunedoara – Beiuş 5-0
Zelencz (2, 33), P. Păcurar (56), Hodor (59), Şandor (80)
Termo – Sânnicolau Mare 1-0
Porcescu (43)
CS Simeria – Giarmata 4-2
D. Dăscălescu (7, 13 – pen., 55), Pepenar (46) / V. Miculescu (60 – pen.), Blănaru (85)
Autocatania – Timişoara II 3-0
Ţimbotă (10, 66), Moga (53)
Becicherecul Mic – Sebiş 0-0
Gloria Arad şi FC Şcolar Reşiţa au stat.

SERIA A VI-A

Maramureş – Câmpia Turzii 0-0
Unirea Dej – Avântul Reghin 1-3
L. Moldovan (30 – aut.)/ Mezariu (45), L. Moldovan (75), R. Dan (90+2)
Unirea Floreşti – CS Zlatna 1-0
Onacă (78)
FC Zalău – Tărlungeni 2-2
Ştefoi (10, 62)/ L. Nicolae (8), Strătilă (40)
FC Cisnădie – Ungheni 1-2
Afrem (35)/ Şanta (48), Bordea (77)
CSM Braşov – Sănătatea 1-0
Marcăş (73)
Gaz Metan II – Bistriţa II 0-1
Keita(75)
AFC Od. Secuiesc a stat, deoarece Voinţa II Sibiu s-a retras.

TORJE ŞI HEREA, SURPRIZELE LUI RĂZVAN

Răzvan Lucescu a anunțat aseară lotul convocat pentru primele meciuri din preliminariile CE 2012, cu Albania (3 septembrie, Piatra Neamț) și cu Belarus (7 septembrie, Minsk). Și de data aceasta selecționerul a surprins, printre cei chemați aflându-se Gabi Torje (Dinamo) și Ovidiu Herea (Rapid), ambii debutanți la prima reprezentativă.

Cei 23 de jucători sunt: Lobonț (AS Roma), Pantilimon (FC Timișoara), Tătărușanu (FC Steaua București) - portari; Chivu (Inter Milano), Tamaș (West Bromwich Albion), Săpunaru (Porto), Rat (Șahtior Donețk), Dănănae (Univ. Craiova), Maftei (Unirea Urziceni), Nețu (Utrecht) - fundași; Florescu (Alania Vladikavkaz), G. Mureșan (CFR Cluj), Tănase (Steaua), Cociș (Al-Nassr), Rădoi (Al-Hilal), Torje (foto, în roșu - Dinamo), Deac (Schalke 04), Herea (Rapid), Răduț (Steaua) - mijlocași; Bilașco (Urziceni), Marica (Stuttgart), Stancu (Steaua), D. Niculae (Monaco) - atacanți.

SUPERCUPA EUROPEI / INTER MILANO – ATLETICO MADRID 0-2

CHIVU NU E REY(ES)

Cristi Chivu a ratat aseară șansa de a ridica Supercupa Europei. Românul a fost printre cei mai buni jucători din echipa lui Rafa Benitez

din Monte Carlo de la

ANDREI NOURESCU

DUEL *Chivu (în stânga) l-a blocat bine pe Reyes în prima repriză. Spaniolul a înscris primul gol din dreapta apărării interiste, pe partea lui Maicon*

Foto: AFP

Foto: EPA

Atletico Madrid a cucerit aseară prima Supercupă a Europei din istoria clubului, după ce a învins-o la Monte Carlo pe campioana continentală Inter Milano, scor 2-0 (0-0). Cristi Chivu a fost integralist în echipa lui Rafa Benitez și a avut o evoluție mulțumitoare.

Cristi Chivu a avut de îndeplinit o misiune grea aseară pe stadionul „Louis II", fiind adversar direct cu Aguero, cel mai periculos jucător al spaniolilor în prima repriză (a avut două ocazii mari), însă românul s-a descurcat onorabil în fața atacantului argentinian. Meciul a fost echilibrat până în minutul 62, când Reyes a pătruns în centru și a marcat după o greșeală a lui Maicon. Putea să fie 2-0 câteva minute mai târziu, însă Chivu a respins in extremis un șut al lui Aguero.

MILITO A IROSIT UN PENALTY

Evoluția românului a scăzut odată cu cea a echipei: greșelile s-au ținut lanț în defensiva Interului, iar Aguero a profitat de o clipă de neatenție din partea lui Chivu și a majorat diferența pentru spanioli. Gabi Milito a ratat șansa de a-i aduce echipei sale golul de onoare. A ratat un penalty obținut de Pandev în minutul 90 și meciul s-a terminat 2-0, Atletico cucerind prima Supercupă din istorie.

31 de pase reușite a dat Chivu, fiind pe locul doi, după Zanetti, cu 34

DIEGO FORLAN, LA INTER?

Partida de aseară a fost o bună oportunitate pentru cele două cluburi ca să negocieze transferul lui Diego Forlan. Uruguayanul, desemnat cel mai bun jucător al turneului final din Africa de Sud, este dorit cu insistență de Inter pentru a-l înlocui pe Mario Balotelli, plecat la Manchester City în această vară.

Italienii l-au propus la schimb pe Muntari plus zece milioane de euro, ofertă cât se poate de convenabilă pentru Atletico, care n-ar suferi în atac după plecarea lui Forlan pentru că în această vară l-au transferat pe vârful lui Valladolid, Diego Costa. ■

Rafa Benitez nu a putut conta pe celălalt român din lotul lui Inter, Denis Alibec fiind accidentat la genunchi

INTER MILANO	0-2 (0-0)	ATLETICO MADRID
Antrenor: Rafa BENITEZ		Antrenor: Quique SANCHEZ FLORES
	⚽ '62 REYES • 0-1 ⚽ '82 AGUERO • 0-2	
Julio Cesar – Maicon, Samuel, Lucio, Chivu – Stankovic (Pandev '68), Zanetti, Cambiaso – Sneijder (Coutinho '78), Eto'o – Milito		De Gea – Ujfalusi, Perea, Godin, A. Dominguez – Assuncao – Reyes (Merida '69), R. Garcia, Simao (Camacho '90+1) – Aguero, Forlan (Jurado '82)

Stadion: „Louis II" (Monte Carlo)
Arbitru: Massimo Busacca (Elvetia)

PROGRAM TV

ASTĂZI

13:00/DIRECT SPORT.RO
Fotbal Liga 2

14:45/ DIRECT DIGI SPORT
Blackburn - Arsenal

15:00/ DIRECT EUROSPORT 2
Kaiserslautern - Bayern

16:30/ DIRECT EUROSPORT 2
Schalke 04 – Hanovra

17:00/ DIRECT DIGI SPORT
Chelsea - Stoke

18:00/ DIRECT SPORT.RO
Rugby: Australia – Africa de Sud

19:00/ DIRECT DIGI SPORT PLUS
Hercules – Athletic Club

19:30/ DIRECT DIGI SPORT
Man. United – West Ham

19:30/ DIRECT EUROSPORT 2
Sankt Pauli – Hoffenheim

21:00/ DIRECT DIGI SPORT PLUS
Malaga - Valencia

21:00/ DIRECT SPORT KLUB
Fotbal: Anderlecht – Zulte Waregem

21:30/ DIRECT DIGI SPORT
CFR Cluj - Pandurii

ProSport nu-și asumă răspunderea pentru eventualele schimbări operate între timp în program

ADVERSAR CFR CLUJ

BAYERN, ÎNVINSĂ DE KAISERSLAUTERN!

Surpriză de proporții în Germania! Bayern München, adversara lui CFR Cluj din grupa E a Ligii Campionilor, a pierdut ieri cu 2-0 partida din deplasarea de la Kaiserslautern, echipă nou-promovată în 1.Bundesliga. Bavarezii au încasat golurile în prima repriză și nu au reușit să revină. Pentru gazde au marcat Ilicevic (36) și Lakic (37).

SPANIA

MARCA ȘI-A CERUT SCUZE PENTRU JIGNIREA ADUSĂ ROMÂNILOR

Cotidianul spaniol Marca a transmis ieri Ambasadei României la Madrid scuze pentru replica dintr-o animație realizată pe site, în care Mourinho îl numea pe Guardiola „cerșetor român". De asemenea, Marca a modificat conținutul animației, eliminând pasajul ofensator. ProSport a reacționat ieri ironizând generalizarea făcută de spanioli cu o caricatură înfățișându-l pe spaniolul Lopez Caro, care a „cerșit" un post la muncă pe pământurile lui Adrian Porumboiu.

TRANSFER

IBRA, LA UN PAS DE MILAN

Transferul lui Ibrahimovic de la Barcelona la AC Milan este ca și făcut. Azi, jucătorul va ajunge în Italia pentru a semna contractul valabil patru ani. Conform presei din Spania, Barcelona a primit 40 de milioane de euro pentru suedez. Impresarul fotbalistului a confirmat că negocierile au luat sfârșit după ce Ibra a acceptat un salariu mai mic (11 milioane) decât avea la Barcelona (12 milioane): „Suntem pe cale de a finaliza totul. Mai lipsește un pas cât se poate de mic".

PRO SPORT Fondat 1997; ISSN 1453-3707
Tirajul ProSport este certificat de Biroul Român de Audit al Tirajelor
Tipar: coprint
Telefon: 031.825.1028; Fax: 031.825.1036
www.coprint.ro
PubliMedia Internațional

Redactor-șef:	Dan Filoti	Fotbal intern:	Iulian Vâlvoiu	Director publishing:	Cosmina Noaghea	Foto:	Marius Smădu	Brand Manager:	Lucian Cotreanți
Redactori-șefi adjuncți:	Florin Caramavrov, Lucian Lipovan, Matei Udrea	Reporteri speciali:	Alexandru Enciu	Director editorial:	Cristian Hostiuc	Producție:	Rodica Ghenciu	PR & Events Manager:	Ana Gulie
		Ligi inferioare:	Daniel Remeș	Publisher:	Daniela Radu	Distribuție:	Dan Apostolache	Sales Coordinator:	Vlad Florea 0318 256 234
Responsabil de număr:	Andru Nenciu	Fotbal extern:	Robert Vătafu	Vânzări:	Nicoleta Nedea	Financiar:	Sorin Dinu	Sales Manager:	Luiza Dobre 0318 256 317
		Sporturi:	Andru Nenciu	Marketing:	Daniela Șerban	HR:	Elena Șerban	Sales Manager Clienti Directi:	Florin Pleșea 0318.256.232
		Foto:	Alexandru Hojda	Cercetare:	Daniel Secarea	IT:	Bogdan Petre	Traffic manager:	Marina Țărigrădeanu 0318.256.240
		Art director:	Alexandru Popescu	Dezvoltare:	Simona Drăghici	Administrativ:	Sorin Cârciu		
		Online:	Ciprian Poloni	Prelucrare imagine:	Iulian Popa				
		Organizare:	Sorin Toma						

Redacție: București, Str. Aurel Vlaicu, nr. 62-64. Telefon: 031.825.7300; Fax: 031.825.7385; **Abonamente:** 0318.256.242/244/332, Fax:0318.256.243
Trimiteți opiniile dumneavoastră la dialog@prosport.ro

FARFURIA A ZBURAT PE 5

Nicoleta Grasu a ratat podiumul la ultima etapă de Diamond League. Gavrilă a terminat la triplusalt pe 9

Andru NENCIU
andru.nenciu@prosport.ro

La ultima etapă a circuitului Diamond League, la Bruxelles, aseară târziu, Nicoleta Grasu a încheiat concursul pe poziția a cincea, cu 61,68 m.

Cea mai bună atletă tricoloră din 2010 n-a reușit să-și „încordeze" mușchii în totalitate la „Memorialul Van Damme", cum este intitulată etapa din Belgia. Eleva și soția lui Costel Grasu a făcut țăndări farfuria zburătoare la o distanță de 61,68 m,

> Toate adversarele au venit extrem de motivate. La Nico a intervenit și oboseala
> Costel Grasu, soț și antrenor

rezultat ce i-a asigurat doar un loc cinci, în proba câștigată de rivala croată Sandra Perkovic (66,93 m).

A RATAT ULTIMELE PATRU ARUNCĂRI

Sora de argint european a „Struțului" n-a fost în apele ei aseară, ratând ultimele patru tentative, contraperformanță pe care a înregistrat-o extrem de rar în carieră. Noroc însă cu primele două încercări reușite. „Le-a dat prea razante. A intervenit oboseala. Pe 4 spetembrie ea va concura la Split la competiția intercontinentală, apoi va ave ao binemeritată vacanță", ne-a explicat Costel. Ruleta nu s-a întins îndeajuns nici în altă probă feminină, la triplusalt, unde Adelina Gavrilă s-a clasat pe nouă, ultimul, cu 13,61 m.

Tot aseară, proba masculină a „șotronului", cu Marian Oprea printre protagoniști, s-a încheiat după terminarea ediției.

POLO / NAȚIONALA DEBUTEAZĂ MÂINE (ORA 11:00) LA EUROPENELE DIN ZAGREB

INIMA MAGHIARĂ DIN PIEPTUL ROMÂNIEI

ProSport îți prezintă o altă față a selecționerului ungur Istvan Kovacs

Andru NENCIU
andru.nenciu@prosport.ro

Prima reprezentativă debutează mâine (ora 11:00) la Campionatul European de la Zagreb contra Turciei, în primul meci al Grupei A și al turneului. În fruntea națională, același Istvan Kovacs, creatorul „Romgariei", tehnicianul pe care fostul președinte al FRP, George Gaiță, l-a ademenit spre București folosind un tertip de succes: a pus lacătul pe Bazinul Floreasca!

Strategia a dat roade, reputatul antrenor a semnat, s-a închinat apoi de trei ori când a zărit piscina desprinsă din neolitic, dar a trecut la antrenamente. Migăloase, fără milă față de elevi, dar câștigătoare. Sesiuni de pregătire desfășurate mai mult la Oradea, ce-i drept, dar și în București, la Dinamo, în funcție de conjunctură.

A STAT ÎN LINIA DEFENSIVĂ

ProSport vă prezintă prima fotografie cu Istvan Kovacs în vâltoarea valurilor din „Ștefan cel Mare", nu pe marginea bazinului, așa cum ne-a obișnuit reputatul tehnician maghiar, o imagine surprinsă săptămâna trecută la ultima ședință de pregătire din Capitală. „Istvan intră foarte rar în bazin, voia să se răcorească și el. Dar ce să se răcorească, mai tare s-a încălzit! Noi tot vorbeam de temperatura apei și a vrut să vadă de ce nu dăm randamentul scontat la antrenamentele desfășurate într-un regim draconic", ne-a povestit un jucător. Omul care a înșurubat România pe 7 la CM de anul trecut, calificând-o și pentru Mondialul din 2011, a exersat chiar și câteva scheme alături de băieți. „El a stat mai mult pe faza de apărare și ne-a arătat câteva scheme. E un superprofesionist, cere mult respect și punctualitate. Dar devine și un tip zâmbăreț, degajat, relaxat în apă", a detaliat un alt tricolor.

„Eu am foarte mulți prieteni români și mă înțeleg excelent cu ei. Nu văd niciun fel de ură interetnică. Văd o ură doar față de sport în România. Am simțit că m-am întors în timp când am văzut bazinul Floreasca", ne-a declarat Kovacs, un tip care nu menajează pe nimeni, un profesionist care încearcă să spele păcatele politicienilor care au împroșcat mereu iubitorii sportului cu promisiuni deșarte. ■

PALMARES ISTVAN KOVACS

- a antrenat 20 de ani în Ungaria
- opt ani a fost la Honved și șapte ani la Ujpest, cele mai importante formații din carieră
- a cucerit de 10 ori titlul în Ungaria
- de patru ori câștigător al Cupei Ungariei
- de două ori al Supercupei
- două Euroligi (echivalentul Ligii Campionilor din fotbal)
- două Cupe LEN

MECIURILE ROMÂNIEI GRUPA A

- Mâine (ora 11:00) TURCIA – ROMÂNIA
- Luni (12:30) SPANIA – ROMÂNIA
- Miercuri (19:00) ROMÂNIA – CROAȚIA
- Vineri (19:00) ITALIA – ROMÂNIA
- Duminică, 5 septembrie (19:00) ROMÂNIA – MUNTENEGRU

Meciurile României pot fi vizionate pe internet pe www.zagreb2010.com

Foto: Bogdan IORDACHE

FORMULA 1 / MARK WEBBER, FAVORIT ÎN BELGIA

După o pauză de o lună, Marele Circ revine în prim-plan, la Spa – Francorchamps pentru Marele Premiu al Belgiei. Principalul favorit este Mark Webber, deși la primele antrenamente Fernando Alonso a fost cel mai rapid. Astăzi are loc sesiunea oficială de calificări (ora 15:00, TVR1), cursa fiind programată mâine, de la aceeași oră.

RUGBY / ȘTEAUA - DINAMO, PREMIERĂ ÎN NOCTURNĂ

Derby-ul etapei a șaptea a play-off-ului Diviziei Naționale, Steaua - Dinamo, se va desfășura astăzi, pe Stadionul Arcul de Triumf, de la ora 19:00. Eternul duel dintre cele două aspirante la titlul național va avea loc, în premieră, în nocturnă. Tot în play-off este Farul - Timișoara, iar în play-out Iași - Bârlad și Petroșani - Cluj.

BASCHET / ÎNCĂ UN EȘEC PENTRU NAȚIONALA FEMININĂ

Națională feminină de baschet a pierdut, joi, în fața Serbiei cu 85-83, în cel de-al cincilea meci din Grupa B a preliminariilor CE din 2011. Tricolorele nu au reușit nicio victorie în actuala campanie. Ele au bifat al cincilea eșec din Grupa B, aflându-se pe ultimul loc, cu cinci puncte. Ultimul meci al României va avea loc mâine, în deplasare, cu Israel.

HANDBAL / S-A STINS CONSTANTIN LACHE

Antrenorul de handbal Constantin Lache s-a stins de viață la 86 de ani. El a adus nouă titluri de campioană a României echipei Universitatea Timișoara, pe care a calificat-o și în finala Cupei Campionilor Europeni în 1973. Născut în comuna Urleasca (Brăila), Lache a condus națională feminină la CM în 1982 și e cetățean de onoare al Timișoarei.

VICTOR HĂNESCU
locul ATP: 54
5 prezenţe la US Open
cea mai bună performanţă: turul II (2008)
bilanţ în 2010: 21 victorii / 18 înfrângeri
bani câştigaţi din tenis: 2.675.813 dolari

ALEXANDRA DULGHERU
locul WTA: 27
o prezenţă la US Open
cea mai bună performanţă: turul I (2009)
bilanţ în 2010: 27 victorii / 18 înfrângeri
bani câştigaţi din tenis: 630.504 dolari

SIMONA HALEP
locul WTA: 95
debutantă la US Open
bilanţ în 2010: 7 victorii / 6 înfrângeri
bani câştigaţi din tenis: 119.573 dolari

EDINA GALLOVITS
locul WTA: 101
3 prezenţe la US Open
cea mai bună performanţă: turul I (2007, 2008, 2009); **bilanţ în 2010:** 6 victorii / 7 înfrângeri; **bani câştigaţi din tenis:** 857.533 dolari

SORANA CÎRSTEA
locul WTA: 81
2 prezenţe la US Open
cea mai bună performanţă: turul III (2009)
bilanţ în 2010: 13 victorii / 20 înfrângeri
bani câştigaţi din tenis: 1.077.308 dolari

Putem obţine cel mai bun rezultat la US Open în proba de dublu, prin Horia Tecău. Tabloul va fi stabilit luni

EUROSPORT

transmite zi de zi US Open

Ediţia de anul trecut a fost câştigată la feminin de Kim Clijsters şi la masculin de Juan Martin del Potro

Foto: EPA

CALVAR
Halep are o misiune groaznică în faţa tăvălugului Jelena Jankovic

TENIS /
ROMÂNII ŞI-AU AFLAT IERI ADVERSARII DE LA US OPEN, ULTIMUL TURNEU DE GRAND SLAM AL ANULUI

DE CINCI STELE

Hănescu, Dulgheru, Cîrstea, Halep şi Gallovits „defilează" de luni la Flushing Meadows, în turneele de simplu

Marius HUŢU
marius.hutu@prosport.ro

Fără a avea multe puncte de apărat din 2009, românii îşi pot securiza locurile şi chiar urca în ierarhiile mondiale la ultimul turneu de Grand Slam al anului. Joi noaptea s-au stabilit tablourile la simplu, emoţii având şi cinci români: Hănescu (masculin), Dulgheru, Halep, Cîrstea şi Gallovits (feminin).

Simona Halep a fost cea mai ghinionistă la tragerea la sorţi, urmând să o înfrunte în runda inaugurală pe Jelena Jankovic, numărul 5 în lume. Constănţeanca, intrată de curând în Top 100, se află la a doua prezenţă pe tabloul principal al unui turneu de Grand Slam, dar, ca şi în cazul Roland Garros-ului, unde a avut-o ca adversară pe Samantha Stosur, şi în Statele Unite a dat peste o jucătoare de primă categorie. Jelena Jankovic se simte bine pe toate suprafeţele, în 2008 jucând chiar în finală la Flushing Meadows.

ALEXANDRA - SORANA, CE DUEL...

Ediţia din acest an a turneului de Grand Slam de la US Open ne-ar putea oferi şi un duel românesc. Cele mai bune jucătoare din ţară ale momentului, Alexandra Dulgheru şi Sorana Cîrstea, au avut parte de o tragere la sorţi accesibilă pentru turul inaugural, iar în eventualitatea în care vor debuta cu victorii, se vor înfrunta direct în turul secund. Chiar dacă la ultimele turnee nu a impresionat, fiindu-i dificil să acceadă pe tablourile principale, Sorana nu şi-a pierdut speranţa de a reveni la cel mai înalt nivel şi se antrenează de zor în Statele Unite. După şedinţe de pregătire efectuate dis-de-dimineaţă, Cîrstea s-a relaxat gătind în scopuri caritabile pentru copii.

6
jucători
poate avea România pe tablourile principale dacă Monica Niculescu trece de faza calificărilor. Azi-noapte a jucat în turul secund

CU CINE AU PICAT ROMÂNII ÎN TURUL I

MASCULIN
Victor Hănescu - Carlos Berlocq (Argentina, nr. 96 ATP)

FEMININ
Simona Halep - Jelena Jankovic (Serbia, nr. 5 WTA)
Alexandra Dulgheru - Julie Coin (Franţa, nr. 112 WTA)
Sorana Cîrstea - Sofia Arvidsson (Suedia, nr. 63 WTA)
Edina Gallovits - Marion Bartoli (Franţa, nr. 15 WTA)

BASCHET

Foto: EPA

ÎNCLEŞTAREA PUILOR

Fără vedetele din NBA, SUA ţintesc titlul mondial. Spania e tot în pole-position

Mirela BASESCU
mirela.basescu@prosport.ro

Mondialul debutează azi, primele patru echipe din grupe calificându-se în optimi

Cele mai bune 20 de naţionale de baschet masculin din lume, cărora li s-au alăturat încă patru, graţie wild-cardurilor (Germania, Liban, Lituania, Rusia), vor lupta în Turcia pentru titlul mondial.

GRUPA A (Kayseri):
Serbia
Argentina
Australia
Iordania
Germania
Angola

GRUPA B (Istanbul):
Croaţia
Brazilia
Tunisia
Slovenia
Iran
SUA

GRUPA C (Ankara):
China
Turcia
Rusia
Puerto Rico
C. de Fildeş
Grecia

GRUPA D (Izmir):
Lituania
Liban
Franţa
Spania
Canada
N. Zeelandă

O competiţie în care principalele favorite sunt deţinătoarea titlului, Spania, şi campioana olimpică SUA. Două echipe fără câteva dintre piesele de calibru, dar care împart tinereţea lotului aliniat în competiţie şi ambiţia de a cuceri supremaţia mondială. Venite în Europa cu echipa a doua, fără niciunul dintre jucătorii care cucereau aurul olimpic la Beijing în 2008, SUA sunt în căutarea unei alte generaţii de vis.

În lipsa unor nume precum LeBron James, Wade sau Howard, toată atenţia este centrată pe „lupii" tineri. Se remarcă Kevin Durant, starul lui Thunder, de 21 de ani, 2,06m şi 104kg, aşteptat să iasă la rampă, după ce în NBA şi-a adjudecat titlul de cel mai promiţător tânăr jucător.

SPANIA, FĂRĂ GASOL

Campioni mondiali en-titre, ibericii doresc să închidă un deceniu senzaţional printr-un alt mare succes. Fără cel mai importat jucător, pivotul Pau Gasol (LA Lakers), antrenorul Sergio Scariolo mizează pe Sergio Llull, Juan Carlos Navarro, dar şi pe conducătorul de joc al celor de la Barcelona, Ricky Rubio, puştiul de 19 ani desemnat „Promisiunea anului în Euroligă".

GIGI FEGHORN LEGHORN SAU TAZ BECALI?

„Liga I Cartoon Network", materialul din ProSport cu asocieri între oameni de fotbal și personaje de desene animate, a stârnit un interes uriaș. Cititorii au făcut și propuneri pentru Gigi Becali. Să fie cocoșul Feghorn Leghorn, care e plin de el, nu poate să tacă și se ține doar de prostii, propunerea lui Niculescu Teodor? Sau mai bine diavolul tazmanian Taz, pe care nu-l înțelege nimeni, se învârte peste tot și se enervează repede, propus de Bogdan Z? Trimiteți în continuare păreri și propuneri și pentru alte personaje la adresa atitudine@prosport.ro.

INTERVIU / BILAȘCO SPERĂ SĂ FIE CONVOCAT MAI UȘOR LA NAȚIONALĂ DIN TRICOUL ROȘ-ALBASTRU

„STEAUA, CEA MAI BUNĂ DIN ROMÂNIA"

Foto: PROSPORT

Bilașco afirmă, într-un interviu pentru ProMotor, că a făcut transferul carierei și că abia așteaptă întâlnirea cu prietenul Bogdan Stancu, dar și lupta pentru titularizare cu Kapetanos

Roxana CIUHULESCU (ProMotor)

Cel mai nou transfer al Stelei, Marius Bilașco, a acordat un interviu pentru ProMotor, care va apărea la Pro TV sâmbăta viitoare, pe 4 septembrie, și din care vă prezentăm mai jos câteva fragmente. Bilașco e fericit că a ajuns la Steaua și spune că s-a înțeles repede cu Gigi Becali.

Ce înseamnă pentru tine transferul la Steaua?
Ocazia de a juca la cea mai bună echipă din România!

Dar nu este un regres? Anul trecut ai jucat în Ligă, acum Steaua e în Europa League...
Nu are de ce să fie un pas înapoi, e unul înainte. Oricum, nu o să pot juca în acest sezon de Europa League, pentru că deja am evoluat cu Urziceni.

„BOGDAN STANCU E PRIETENUL MEU"

Nu-ți pare rău că te desparți de colegii de la Unirea?
Ba da, însă asta e viața. Și la Steaua am mulți prieteni, iar Stancu e unul dintre ei. Îl știu din perioada în care jucam la Argeș, apoi am jucat la Urziceni, iar destinul ne-a unit din nou la Steaua.

Vei încerca să-l convingi și pe Brandan să te urmeze?
Mi-ar plăcea foarte mult să fim colegi și aici, însă e decizia lui. Dacă mi-ar cere sfatul, cu siguranță i-aș zice să vină la Steaua.

Poți ajunge mai ușor la națională?
Da, categoric da. Steaua, Dinamo, Rapid, CFR Cluj sunt echipele cele mai puternice și e normal ca selecționerul să-și îndrepte atenția mai des spre aceste echipe.

În cât timp te-a convins Gigi Becali să semnezi contractul?
Ne-am înțeles destul de repede, mai ales că ambele părți își doreau să încheie acel contract. N-au fost deloc probleme.

Ce crezi că o să se aleagă de Urziceni?
E un regret că au plecat Dan Petrescu și Mihai Stoica. Noi, jucătorii, am avut o relație foarte specială cu ei. Orice despărțire este dureroasă.

„UNIREA URZICENI NU SE VA DESFIINȚA"

S-a rupt Urziceni de când a plecat Dan Petrescu?
A fost un moment dificil, însă am arătat că putem trece peste despărțirea de Dan. Din păcate, acum s-au ivit alte probleme la echipă. Este un moment delicat, dar sunt convins că echipa nu se va desființa și nu o să „moară", așa cum zic toți.

O să fie o concurență acerbă în față, cu Kapetanos...
Da, însă va fi benefică pentru echipă.

Meciul cu Hajduk a fost ultimul pentru tine la Unirea?
S-ar putea să rămân și la meciul cu FC Vaslui, este o variantă.

GOLGHETER *Bilașco (stânga) a înscris și joi, în Europa League, singurul gol al Urziceniului în remiza, 1-1, cu Hajduk Split*

Foto: Alexandru HOJDA

VOIA SĂ SE FACĂ POLIȚIST!

„Bilă" dorea să fie omul bun care să-i prindă pe cei răi. Acum, îi plac mașinile

Unul dintre cei mai prolifici atacanți români din Liga I, Bilașco, avea alte planuri când era copil. „Mă gândeam să devin polițist, să fiu omul bun care îi prinde pe cei răi", a dezvăluit „Bilă". Ultimul transfer al Stelei a recunoscut că a fost deposedat de permisul de conducere pentru viteză excesivă și că s-a urcat prima dată la volan înainte să împlinească vârsta legală de a conduce. „Îmi plac mașinile, sunt pasionat. La 17 ani am condus pentru prima dată și de-abia așteptam să împlinesc 18 ani ca să pot intra regulamentar pe șosele. Am și rămas fără carnet din cauza vitezei, aveam 130 în localitate!", a dezvăluit Bilașco.

CARTE DE VIZITĂ

Statistică: Răzvan TOMA

MARIUS IOAN BILAȘCO

Data nașterii: 13.07.1981
(Sighetu Marmației, Maramureș)

Înălțime / greutate: 1,84 m / 77 kg
Post: atacant

★ A jucat în Liga I la FC Argeș, FC Onești și Unirea Urziceni

Debut: 24.10.98, FC Argeș-Dacia - FC Național 1-0
Total: 262 meciuri, 51 de goluri

ÎN ECHIPA NAȚIONALĂ
Debut: 29.05.10, Ucraina – România 3-2
Total: 4 meciuri, 0 goluri

ÎN CUPELE EUROPENE
Debut: 18.09.2008, Hamburger SV – Unirea Urziceni 0-0
Total: 14 meciuri, 2 goluri

Biblioteca Județeană MUREȘ

GAZ METAN RAPID **0-1** (0-0) | DINAMO „U“ CLUJ **3-4** (2-3) | CRAIOVA SPORTUL **1-0** (0-0) | CFR CLUJ PANDURII **2-1** (2-0) | OȚELUL BRAȘOV **1-0** (0-0) | STEAUA TIMIȘOARA **1-1** (0-0) | URZICENI VASLUI **2-1** (2-0) | BISTRIȚA TG. MUREȘ AZI, 20:00 GSP TV | BRĂNEȘTI ASTRA AZI, 22:00 GSP TV

Numărul 4.016
Luni, 30 august 2010
24 de pagini ◤ Tiraj: 63.121

EDIȚIE NAȚIONALĂ
Editat de Publimedia International

601.000 DE CITITORI zilnic (SNA)
1.244.498 DE VIZITATORI unici în iulie (SATI)
pe www.prosport.ro

PRO SPORT

Știm ce înseamnă să fii suporter

www.prosport.ro

MAGATH CĂTRE DEAC: „VEI FI PESTE HAGI“

Antrenorul de la Schalke i-a spus românului că, în doi ani, va face din el o vedetă de talie mondială »16

„REGELE“, HUIDUIT ACASĂ!

»21

Hagi a fost înjurat sâmbătă de galeria Farului pe motiv că n-a intervenit financiar pentru a salva de la desființare echipa-fanion a Constanței

STEAUA TIMIȘOARA 1-1 (0-0)
»2-5
de LIPOVAN; foto: HOJDA

LE-A ÎNCHIS GURIȚA

Steaua a condus Poli cu 1-0 prin golul lui Păcurar, dar Contra a egalat pe final ★ Echipa lui Dumitrescu devine lider ★ Iancu îl amenință pe Petrovic cu demiterea

FOTBALUL DĂUNEAZĂ GRAV SĂNĂTĂȚII

Aseară, în tribunele stadionului din Ghencea, fanaticii steliști s-au bătut sub ochii îngroziți ai unor familii nevinovate »2-3

O VESTE INCENDIARĂ

Pompierul-fotbalist ars a revenit pe gazon »24

PUBLICITATE

Acum noul Opel Astra de la 10.585 Euro* cu TVA
detalii pe www.opel.ro

*Prețul include TVA și 3 prime de casare. Ofertă supusă unor termene și condiții valabilă în limita stocului.

OPEL
Wir leben Autos.

Biblioteca Județeană
MUREȘ
TÂRGU MUREȘ

PREȚ: 1,6 lei

www.prosport.ro

OPINIE

Matei UDREA
EVENIMENTUL
matei.udrea@prosport.ro

REZULTATELE VORBEŞTE

...axioma din titlu îi aparţine generalului Anghel Iordănescu şi datează de pe vremea când naţionala lui Hagi şi Ilie Dumitrescu scria momentele de glorie ale tricolorilor. ***Cele două cuvinte, atât de potrivite pentru starea de lucruri din fotbalul românesc în general, caracterizează şi mandatul lui Ilie Dumitrescu la „noua Steaua".*** Trei victorii, un egal şi o înfrângere, locul întâi în Liga I şi calificare în grupele Europa League, acesta e bilanţul excelent al eroului din legendarul meci al României cu Argentina, fabulosul 3-2 de la Mondialul din 1994.

Ce mai e de spus după ce se trage linie? Cine mai poate obiecta că însuşi Emeric Ienei se declara jenat de felul în care Steaua a reuşit calificarea la Zürich, cu Grasshopper? Mai contează că roş-albaştrii au gâfâit şi aseară, sufocaţi în ultimele 15 minute, chiar în Ghencea, de Poli Timişoara? Toate astea rămân doar impresii. Vorbe, păreri, subiectivisme. ***Statistica spune altceva. Iordănescu avea dreptate: rezultatele vorbeşte şi altele mai bune nu se poate. Deocamdată.***

REACŢIE

GIGI, SPERIAT DE SUBŢIRIMEA LOTULUI

Patronul Stelei era mulţumit aseară la finalul jocului. Becali a spus că egalul este bun în condiţiile în care banca de rezerve a Stelei a fost foarte „subţire" aseară şi i-a luat apărarea lui Tătărăşanu. „Puteam să avem puţin noroc, dar e bine şi aşa. Mi-a fost frică, pentru că nu avem bancă, dar vine artileria grea curând. Nici şapte Tătăruşeni nu apărau ghiuleaua aia. N-are nicio vină băiatul", a explicat Gigi Becali la final.

CONTRA STELEI

STEAUA - TIMIŞOARA 1-1 / ROŞ-ALBAŞTRII AU CONDUS PÂNĂ ÎN MINUTUL 80 PRINTR-UN GOL SUPERB AL LUI PĂCURAR

„Guriţă" a reuşit egalarea dintr-o lovitură liberă şi acesta a fost ultimul său meci pentru Poli Timişoara

Lucian LIPOVAN
lucian.lipvoan@prosport.ro

Ilie Dumitrescu a suferit aseară primul semieşec la Steaua. A fost 1-1 în Ghencea cu Timişoara, o echipă care s-a apărat până a luat gol, apoi putea însă chiar învinge.

Deşi Steaua nu-i Manchester City, Timişoara s-a apărat în Ghencea mai abitir ca-n Anglia. Petrovic a băgat practic toţi fundaşii din lot, singurul uitat fiind Cisovsky. Dacă nu era accidentat, probabil Timişoara inova cu şase fundaşi. O repriză, ambuteiajul din jumătatea oaspeţilor a funcţionat. Steaua n-a reuşit să testeze poarta decât de la distanţă. Stancu ('9 şi '28), Latovlevici ('33) şi Bicfalvi ('39 şi '43) s-au apropiat tot mai mult de ţintă, în timp ce Timişoara a jucat la ciupeală.

MAI PLEACĂ PĂCURAR?

După pauză însă, tactica antifotbal s-a dovedit, aşa cum se întâmplă de obicei, ineficientă. Oaspeţii au făcut cadou o lovitură liberă la 17 metri de poartă central. Stancu a trimis în bară, mingea a ajuns la Păcurar în apropierea colţului careului mare, iar acesta a prins un şut fenomenal, Pantilimon admirând ca spectator golul, la fel ca bara ce a precedat-o ('52). Păcurar abia intrase pe teren, iar Becali abia ce spusese că e liber să plece la Craiova.

ZICU A FĂCUT GOLUL

După gol, Petrovic a schimbat „radical": a trecut de la 5-4-1, la 4-5-1... Ce-i drept, cu Zicu, Magera şi Contra pe teren, teoretic şansele la ofensivă erau mai mari. Axente ('63) şi Bourceanu ('65) au fost însă cei care au dat impresia că timişorenii pot egala. Aşa că Ilie Dumitrescu a sunat adunarea în apărare. Găurile din defensiva Stelei s-au văzut din nou. După un număr de magie Zicu, care a croşetat şi înşirat toată pleiada de roş-albaştri, a venit lovitura liberă de la 18 metri, execuţia impecabilă a lui Contra ('80) şi întrebarea dacă nu cumva, chiar la 34 de ani, „Guriţă" merită prelungirea contractului.

Acest meci a fost ultimul pentru Contra, care vineri va pleca din ţară, nemulţumit că timişorenii nu i-au propus până acum o prelungire a înţelegerii. ■

3 goluri a reuşit fostul internaţional Cosmin Contra să înscrie Stelei în ultimele două partide

STEAUA	1-1	POLI TIMIŞOARA
Antrenor: Ilie Dumitrescu	0-0	Antrenor: Vladimir Petrovic

'53 PĂCURAR • 1-0 ⚽ ⚽ '80 CONTRA • 1-1

12. TĂTĂRUŞANU ★★		29. PANTILIMON ★★	
3. EMEGHARA ■		13. SCUTARU ★★	
6. GARDOŞ ★★		14. MERA ★★	
23. GERALDO ★★	■ '79	25. BURCĂ ★★	■ '25
14. LATOVLEVICI ★★		4. LUCHIN ★★	
20. ANGELOV ★★		8. SEPSI ★	
26. BICFALVI ★★		(17. MAGERA, '57 ★)	
(11. PĂCURAR, '46 ★★★)		21. GOGA ■	
8. RĂDUŢ ★★		(27. ZICU, '55 ★★★)	
(4. ABRUDAN, '58 ★)		5. ALEXA ★★	
24. SURDU ★★		55. BOURCEANU ★★	
10. TĂNASE		7. CURTEAN ★	
(91. MATEI, '12 ★★)		(22. CONTRA, '64 ★★★)	
28. STANCU ★★★		9. AXENTE ★★	

Rezerve: 1. Stanca – 19. A. Ionescu, 22. Martinovici, 29. Bonfim

Rezerve: 99. Taborda – 10. Tameş, 11. Mansour, 15. Chiacu

Jucătorul meciului: CONTRA ★★★

Arbitru: Cristian Balaj ★★ (Baia Mare); **Asistenţi:** Miklos Nagy ★★★ (Cluj) şi Sebastian Gheorghe ★★★ (Suceava); **Stadion:** Steaua (Bucureşti); **Spectatori:** 15.720

Foto: Alexandru HOJDA

DĂRUIRE *Tătărăşanu (în stânga) s-a dat peste cap pentru a nu primi gol, dar Contra (foto jos) l-a învins spre finalul meciului după o lovitură liberă bine executată*

Foto: Alexandru HOJDA

SUDUL S-A BĂTUT CU NORDUL!

Steliştii şi-au încurajat 90 de minute echipa, dar apoi au apărut incidentele pe stadion şi în afara lui

Bogdan STERIOPOL
bogdan.steriopol@prosport.ro

După 90 de minute în care 15.000 de stelişti şi-au împins de la spate echipa, în prelungiri au apărut incidentele.

Minunea de la Zürich a adus 15.720 de spectatori aseară în Ghencea. Conflictul cu patronul Gigi Becali a fost uitat pe durata partidei. Grija suporterilor a fost exclusiv pentru echipă şi rivale.

Cele câteva bannere şi coregrafia au fost mai degrabă simbolice. În prelungirile meciului au apărut însă problemele. La Peluza Sud s-a declanşat iniţial un conflict între suporterii prezenţi acolo şi câţiva spectatori. Aceştia au fugit spre tribuna a doua, unde incidentele au luat amploare în loc să se domolească. O jumătate de tribună a luat-o la goană spre ieşiri, iar între câţiva spectatori s-au declanşat adevărate bătăi, greu de înţeles. În tentativa de părăsire a tribunei n-a lipsit mult ca spectatorii să se calce realmente în picioare. În afara stadionului, chiar vizavi de arenă, între suporterii de la „Sud" şi cei de la „Nord" s-au dat adevărate bătălii. ■

Foto: Vlad CONSTANTINESCU

www.prosport.ro

Pe ce loc va termina Steaua în Grupa K?

1 — 7%
2 — 31%
3 — 17%
4 — 45%

Răspunde azi la întrebarea: „După evoluţia de ieri, vrei ca Păcurar să plece la Craiova?"

Top 3 ştiri pe www.prosport.ro

1. VIDEO „Nasty" revine în forţă! Năstase a ameninţat o jurnalistă: Vezi limbajul abominabil folosit de fostul tenismen
2. VIDEO Ce se întâmplă când driblezi prea mult? Puştiul-minune al lui Santos, lăsat în chiloţi de un adversar :)
3. „Toată lumea spune că sunt copilul lui nea Piţi, cum să mai joc eu la Steaua acum?!"

REALITATE VIRTUALĂ

GARDOŞ S-A ANUNŢAT TITULAR PE FACEBOOK!

Decizia lui Ilie Dumitrescu de a-l titulariza pe Florin Gardoş în centrul defensivei la meciul de aseară cu Timişoara n-a fost o surpriză pentru foarte mulţi. Şi asta pentru că fundaşul adus în vară de la Concordia Chiajna n-a mai avut răbdare şi a anunţat vestea încă de după-amiază pe contul personal de Facebook.

INDISPOZIŢIE

DOREL STOICA NU A FOST INCLUS ÎN LOT

Mutarea lui Dorel Stoica la Craiova a devenit deja o chestiune de zile. După ce a fost înlocuit la pauza meciului cu Grasshopper, mijlocaşul a acuzat probleme la degetul mare al piciorului drept şi, după ce a fost consultat atât de medicul echipei, Romeo Popescu, cât şi de Pompiliu Popescu, s-a decis nefolosirea lui. Ieri apăruseră zvonuri conform cărora Stoica s-ar fi întâlnit în Bucureşti cu Victor Piţurcă pentru a stabili detaliile reîntoarcerii sale în Bănie.

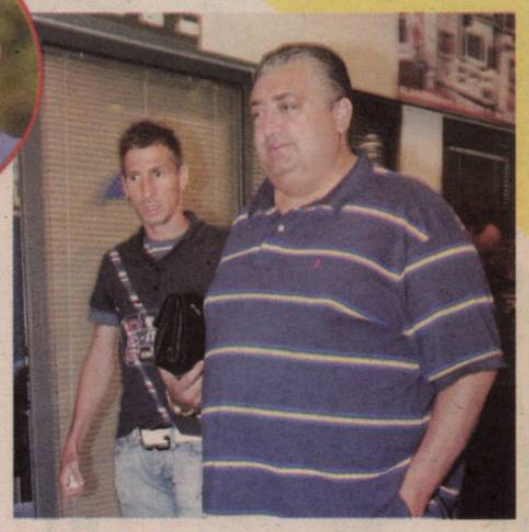

NERVOZITATE

IANCU, ATAC DUR LA PETROVIC

Nemulţumit de atitudinea echipei sale, **Marian Iancu (foto)** a „tunat“ la adresa jucătorilor timişoreni şi a antrenorului Petrovic. „S-au umplut de penibil, ca şi la Manchester. Ne-a fost frică, am fost de nerecunoscut. Am jucat ca o echipă mică, ruşinată că am ajuns în Ghencea“, a spus finanţatorul bănăţean, care a adăugat că tehnicianul echipei a primit un ultim avertisment. „Petrovic mi-a spus că e antrenor mare, dar el nu cunoaşte echipa. Nu e posibil să construieşti cu Bourceanu şi Alexa la ce jucători avem. Are un galben, iar la următorul meci, dacă va juca tot cu cinci fundaşi, îl va primi pe al doilea“.

PUBLICITATE

FĂ ECHIPĂ CU PRO SPORT ȘI Nike

Intră pe www.prosport.ro și alege „primul 11“ stelist la meciul din această etapă!

Câștigă zilnic tricouri și mingi Nike!

Regulamentul oficial al concursului este disponibil gratuit pe www.prosport.ro

* Fotografiile premiilor sunt cu titlu de prezentare

TĂNASE RATEAZĂ NAȚIONALA

Mijlocașul stânga al lui Ilie Dumitrescu a suferit o ruptură musculară la coapsa dreaptă și va absenta o lună

Daniel VLAD
daniel.vlad@prosport.ro

Bogdan STERIOPOL
bogdan.steriopol@prosport.ro

Risipa de efort pe care roș-albaștrii au făcut-o la Zürich și-a spus cuvântul aseară. Fără a menaja vreunul dintre jucătorii importanți, Ilie Dumitrescu a riscat și a pierdut. Contra Timișoarei, tehnicianul Stelei a făcut două schimbări, forțat fiind de accidentările lui Tănase și Răduț.

Planurile lui Dumitrescu au fost date peste cap încă din debutul partidei. După nici zece minute de joc, Cristi Tănase s-a îndreptat spre banca Stelei șchiopătând și i-a transmis tehnicianului că îl arde la coapsa dreaptă. Peste numai un minut, „Dodel" a fost înlocuit cu Cosmin Matei și s-a dus direct la vestiare.

MEDICUL NAȚIONALEI ÎL AVERTIZASE!

ProSport a aflat că vineri Tănase a fost consultat de doctorul Pompiliu Popescu, iar acesta i-a transmis că, dacă va juca în meciul de aseară cu Timișoara, el riscă o accidentare mai gravă, deoarece avea probleme musculare la pulpa dreaptă. Dumitrescu l-a pus pe doctorul echipei să-l consulte pe jucător și până la urmă l-a aruncat în joc. Rezultatul a fost rău pentru Tănase. A părăsit terenul accidentat după 11 minute și a fost diagnosticat cu ruptură musculară, pentru care va rata și meciurile de la națională și va sta aproape o lună.

RĂDUȚ PIERDE ȘI EL LOTUL?

Mihai Răduț s-a accidentat și el la startul reprizei a doua, când, după ce a fost călcat pe gleznă de Sepsi, nu s-a mai putut ridica de pe gazon. Mijlocașul a fost înlocuit în minutul 58 și a fost transportat direct la Spitalul Militar. După mai multe radiografii, emoțiile s-au risipit, pentru că, se pare, Răduț nu are decât o contuzie la gleznă. Dar, cu toate acestea, fotbalistul riscă să nu fie oprit în lot de Răzvan Lucescu pentru „dubla" cu Albania și Belarus. ■

Foto: Alexandru HOJDA

REGRET *Ilie Dumitrescu (dreapta) a declarat după meci că alta ar fi fost soarta partidei dacă nu trebuia să-l scoată pe Tănase*

ANULARE

KAPETANOS NU VA MAI PLECA DE LA STEAUA

Aris Salonic este echipa care a făcut o ofertă pentru atacantul Pantelis Kapetanos și cu care Steaua negociază în aceste zile transferul fotbalistului elen. Gigi Becali și-a dat acordul ca fotbalistul să plece, dar numai în schimbul sumei de 2 milioane de euro. „Aveam ofertă pentru Kapetanos dar suma care ni se oferă e jenantă", a spus Gigi Becali aseară.

EVOLUȚIE

TODOROV ȘI BACIU, LA „SATELIT". ZAPATA, REZERVĂ

Steaua II a pierdut ieri la Otopeni, 0-1, la debutul noului sezon din Liga a II-a. Chiar dacă a beneficiat și de ajutorul lui Todorov și Baciu, echipa lui Leo Strizu nu a reușit să se impună. De remarcat că, pe lângă cei doi fundași, pe banca de rezerve a roș-albaștrilor a stat și Robinson Zapata, care ieri a fost doar rezerva lui Cezar Lungu.

OFERTĂ

GIGI ÎL VREA PE ȘIMAN PREȘEDINTE

Patronul Stelei nu se dezminte și le face oferte aproape tuturor oamenilor din Liga I. După ce a transferat până în prezent 19 jucători în această vară, Becali l-ar vrea în conducerea clubului și pe Vasile Șiman, patronul Sportului Studențesc. „L-am ofertat de mai multe ori, încă de acum cinci ani, dar nu vrea să vină. Cu el, Steaua ar domina fotbalul românesc 25 de ani. El este un conducător foarte abil, nu vreau să fac afaceri cu el, asta chiar dacă îmi plac Ferfelea și Curelea", a explicat Becali.

1 MILION DE EURO DE LA SUPORTERI

Steaua a stabilit prețurile biletelor pentru partidele de acasă din Europa League

Daniel VLAD
daniel.vlad@prosport.ro

Imediat după aflarea adversarelor din grupa Europa League, Steaua și-a fixat prețurile la bilete pentru cele trei partide pe care le va juca în Ghencea.

Meciul cu Liverpool care va avea loc pe 2 decembrie este considerat cel mai important, prețurile fiind cele mai ridicate la această partidă. Ținând cont că până la acea dată, roș-albaștrii vor disputa deja patru partide în această competiție, steliștii speră ca rezultatele să mențină interesul fanilor care să umple Ghencea. În cazul optimist în care stadionul Steaua va fi aproape plin, Gigi Becali ar putea obține numai din încasări aproape un milion de euro, bani buni pe timp de criză, dar foarte puțini în comparație cu ceea ce încasa în trecut din meciurile din Champions League.

3,5
milioane de euro
a încasat Steaua cel mai mult din bilete, în sezonul 2005-2006 al Cupei UEFA

DIN LIGA CAMPIONILOR LUA MAI MULT

„Când echipa a jucat în acel sezon cu Real Madrid, aproape 800.000 de euro încasam numai dintr-un singur meci de acasă", a dezvăluit un oficial stelist. Pentru că meciul cu Liverpool din Ghencea e destul de departe, steliștii mizează pe vânzarea „pachetelor" pe care le-au lansat pentru cele trei partide de acasă și unde suporterii pot beneficia de reduceri de chiar 25%, în cazul fanilor care au deja abonamente.

Ținând cont de faptul că la ultimele meciuri acasă stadionul Steaua a fost aproape plin, sunt șanse să se încaseze sume importante și în partidele din Europa League. ■

PREȚURILE BILETELOR ÎN EUROPA LEAGUE

CU NAPOLI: 40 - 225 lei
CU UTRECHT: 30 - 200 lei
CU LIVERPOOL: 50 - 250 lei
PACHETE PENTRU TOATE MECIURILE: 108 - 607,5 lei
PACHETE PENTRU ABONAȚI: 81 - 455,6 lei

ÎNTĂRIRI *George Galamaz (stânga) va acoperi o gaură mare în centrul defensivei steliste*

Foto: EPA

LOVITURĂ / STEAUA A REUȘIT SĂ IA ȘASE JUCĂTORI DE LA URZICENI

AL 13-LEA „MOST WANTED“

Galamaz face parte din categoria selectă a jucătorilor care au evoluat la toate cele trei mari rivale din București

Bogdan STERIOPOL
bogdan.steriopol@prosport.ro

Steaua a dat lovitura verii pe piața transferurilor și a luat șase jucători de la Unirea Urziceni: Galamaz, Bilașco, Ricardo, Apostol, Marinescu și Onofraș. Astăzi se va negocia și pentru Rusescu și Brandan. Galamaz reușește performanța de a bifa toate echipele tari din Capitală: Steaua, Dinamo și Rapid.

După ce a râvnit la ei mai bine de un an și jumătate, Gigi Becali a reușit să transfere la Steaua șase jucători de la fosta campioană Unirea Urziceni. „Am luat șase, e posibil să mai vină și al șaptelea. Rusescu sau Brandan va veni, dar deocamdată nu se știe. Ilie radia de bucurie când a aflat că i-am adus acești jucători. Dintre fotbaliștii veniți de la Unirea, Apostol și Ricardo mă încântă cel mai mult, ei pot rezolva meciurile prin forța și tehnica lor. Bilașco și Galamaz au semnat pe trei ani, Apostol, Onofraș și Ricardo au semnat pe doi ani, iar Marinescu pe cinci ani, e mai tânăr", a explicat, ieri, Gigi Becali. Dintre jucătorii transferați de Steaua și care sunt așteptați azi la antrenamentele echipei, Galamaz poate fi deja inclus în categoria selectă a jucătorilor care au evoluat în carieră la cele trei mari cluburi din București, Steaua, Dinamo și Rapid. El e al 13-lea fotbalist român care înregistrează o asemenea performanță. ■

AU JUCAT LA DINAMO, RAPID ȘI STEAUA
Marin Andrei (portar)
Tiberiu Curt (fundaș)
Ionel Fulga (mijlocaș)
Daniel Iftodi (mijlocaș)
Sabin Ilie (atacant)
Adrian Matei (fundaș)
Radu Niculescu (atacant)
Dennis Șerban (mijlocaș)
Florian Simion (atacant)
Bogdan Stelea (portar)
Florin Tene (portar)
Ion Vlădoiu (atacant)

CUM ARATĂ STEAUA CU NOII JUCĂTORI
Tătărușanu - Emeghara, Galamaz, Geraldo, Latovlevici - Marinescu, Ricardo, Apostol, Tănase - Bilașco (Onofraș), Stancu (Rusescu)

COOPTARE

NARCIS RĂDUCAN A VENIT ÎN GHENCEA

Narcis Răducan (foto) s-a aflat aseară în tribunele stadionului din Ghencea. El va discuta cu Gigi Becali și cu Ilie Dumitrescu despre noua funcție de director sportiv pe care o va ocupa la Steaua. Verbal el s-a înțeles cu antrenorul Stelei să meargă luna viitoare la un meci al lui Liverpool, pentru a studia adversarul din primul joc din Europa League, dar mai trebuie să se pună de acord și la capitolul salariu cu patronul.

MECIURILE STELEI DIN EUROPA LEAGUE

16 septembrie:
cu **Liverpool** (în deplasare)
30 septembrie: cu **Napoli** (acasă)
21 octombrie: cu **Utrecht** (deplasare)
4 noiembrie: cu **Utrecht** (acasă)
2 decembrie: cu **Liverpool** (acasă)
16 decembrie: cu **Napoli** (deplasare)

PREȚURILE BILETELOR LA MECIURILE DE ACASĂ

CU NAPOLI
Peluze: 40 lei
Tribuna a II-a: 60 lei
Tribuna I: 75 lei

CU UTRECHT
Peluze: 30 lei
Tribuna a II-a: 50 lei
Tribuna I: 60 lei

CU LIVERPOOL:
Peluze: 50 lei
Tribuna a II-a: 70 lei
Tribuna I: 85 lei

AMINTIRE *Ultima oară când Steaua a jucat în Ghencea contra lui Liverpool a fost în noiembrie 2003. Neaga, pe atunci la Steaua, s-a duelat cu mijlocașul „cormoranilor“ din acele vremuri, Murphy. Partida s-a încheiat cu scorul de 1-1*

Foto: EPA

RECOLTA DE TOAMNĂ A PESCARILOR!
9-12 SEPTEMBRIE
ROMAERO, BĂNEASA
>>> JOI-VINERI-SÂMBĂTĂ 10.00 - 18.00 >>> DUMINICĂ 10.00 - 16.00
TÂRGUL SUPER PESCAR
PESCUIT • VÂNĂTOARE • OUTDOOR
ROMAERO BĂNEASA
www.superpescar.ro

PROBLEME

MIRANDA NU VREA SĂ PLECE!

Ceea ce părea la început o formalitate, transferul lui Miranda la Astra a devenit o problemă pentru oficialii dinamoviști, din cauză că fotbalistul încă nu vrea să semneze noul acord cu echipa ploieșteană. Adus la Dinamo contra unei sume mari, circa 1,2 milioane de euro, Osvaldo Miranda este dorit la Astra Ploiești, unde a mai fost împrumutat și în sezonul trecut, dar jucătorul a transmis că nu va pleca din „Ștefan cel Mare" până nu i se vor achita restanțele financiare.

TRANSFER / DUPĂ ZICU ŞI CHIACU, ÎNCĂ UN DINAMOVIST VA PLECA LA FORMAŢIA LUI MARIAN IANCU

EXPULZAT PE BEGA

Dinamo vrea să îi micşoreze salariul lui Helder, Timişoara profită şi îl va lua pe brazilian

Doru GHEORGHIU
doru.gheorghiu@prosport.ro

Mihai NEJNERU
mihai.nejneru@prosport.ro

Oficialii dinamoviști efectuează deja ultimii pași în sceneta renunțării la fundașul dreapta adus în vară de la Rapid, Helder. Motivul este cunoscut și a fost prezentat pe larg săptămâna trecută în ProSport. Antrenorul Ioan Andone consideră că jucătorul în vârstă de 22 de ani nu are ce căuta la Dinamo, iar fotbalistul crede despre tehnicianul său că îl scoate intenționat drept țap ispășitor, „în loc să remedieze problemele din apărare".

În aceste condiții, despărțirea dintre cele două părți este iminentă și, mai nou, este deja stabilită în cele mai mici detalii în spatele cortinei birourilor din „Ștefan cel Mare". Conform anturajului roș-albilor, pasul unu în acest demers îi va fi comunicat în cel mai scurt timp jucătorului. Concret, lui Helder i se va face o ofertă de diminuare a salariului, pe motiv că nu prinde decât sporadic echipa. Micșorarea ar fi una drastică. De la 12.000 de euro pe lună, fotbalistul va trebui să se mulțumească cu 8.000 de euro pentru aceeași perioadă!

POLI, COLACUL DE SALVARE

Mai mult ca sigur, sud-americanul, care abia așteaptă să se despartă de echipă și mai ales de antrenorul Ioan Andone, va refuza cererea "câinilor" .

Acela va fi momentul în care Timișoara îl va oferta pe Helder, tot conform surselor ProSport, cluburile fiind deja înțelese asupra trecerii brazilianului pe Bega, unde acesta va fi coleg cu foștii coechipieri Ianis Zicu sau Hristu Chiacu. Astfel, în cel mai scurt timp se va definitiva dorința „câinilor" de a renunța la fundașul împrumutat până la finalul sezonului de la Nancy, un jucător aflat în conflict deschis cu tehnicianul său, schimbul de replici acide dintre cei doi fiind deja arhicunoscut de către fanii dinamoviști. Dinamo va obține probabil din această afacere și o sumă de bani, mai mică decât cei 200.000 de euro pe care urmau să-i primească la precedenta încercare de vânzare a jucătorului, în iunie, când Lokomotiv Moscova era interesată de Helder. ■

Helder are o ofertă de la o echipă din Liga I. Mai mult ca sigur, fotbalistul nu va mai continua la Dinamo, ci la o altă echipă din campionatul românesc
Florin Manea, agentul FIFA

BRAȘOV – ASTRA

AZI, 22:00 | GSP TV

BRAȘOV	ASTRA
Antrenor: Ilie Stan	Antrenor: Mihai Stoichiță
Sistem de joc: 4-4-2	Sistem de joc: 4-4-1-1
NICOLA, NICOARĂ, MARINCĂU, OLARIU, CERNEA, C. OPREA, B. OPREA (CPT.), BAR, D. POPA, MAGHICI, SIMION	STRĂTILĂ, MIHALACHE, TAKAYUKI, ROHAT (CPT.), POPARA, EBEDE, FAȚAI, PĂTRAȘCU, NOGO, ȘTAN, FLOREA
Rezerve: Stoicescu, Zuluf, I. Coman, V. Negru, A. Iacob, Ispir, Novac Absent: Velicu (accidentat)	Rezerve: Miron, V. Sandu, Paulinho, Michellini, Lukacs, Bornosuzov, Vădrariu Absenți: -

Arbitru: Georgian Ionescu (Buzău); Asistenți: Adrian Vidan (București) și Vladimir Urzică (Piatra Neamț); Stadion: Gloria (Buzău);
Bilete: 5 lei – peluze, 10 lei – tribuna a II-a, 15 lei – tribuna I, 20 lei – tribuna 0,30 lei – tribuna VIP

GLORIA – FCM TG. MUREȘ

AZI, 20:00 | GSP TV

GLORIA	FCM TG. MUREȘ
Antrenor: Laurențiu Reghecampf	Antrenor: Adrian Falub
Sistem de joc: 4-2-3-1	Sistem de joc: 4-4-1-1
VELCOVICI, SZUKALA, C. PETRE, A. MUREȘAN, ALBUȚ (CPT), BĂJENARU, MĂRGINEAN, MORAES, VANCEA, NĂSTASE, PREDESCU, TUDOSE	VAGNER, D. MATEI, FL. DAN, CORDOȘ, DIDI, DĂNĂLACHE (CPT), CASQUERO, BĂLĂU, D. ROMAN, TOPIC
Rezerve: Turcaș, Coroian, Souza, Frăsinescu, G. Ene, Bawab, Anton Absent: Săceanu (accidentat)	Rezerve: Botoșer –Onicaș, M. Donadoni, Stângă, Stere, Bițiș, Veljovic Absenți: Sfârlea, Miclăuș (accidentați)

Arbitru: Mugurel Drăgănescu (Breaza);
Asistenți: Zoltan Szekely (Baia Mare) și Florin Stănescu (București);
Stadion: Gloria-Municipal (Bistrița);
Bilete: 10 lei intrarea generală (50 % reducere pentru pensionari)

DEZASTRU
Defensiva lui Dinamo a continuat evoluțiile sub orice critică și la meciul cu „U" Cluj. Scarlatache, Garat sau Naumovski fiind responsabili la cele patru goluri ale alb-negrilor

Foto: Vlad CONSTANTINESCU

FĂ ECHIPĂ CU PRO SPORT ȘI Nike
Intră pe www.prosport.ro și alege „primul 11" dinamovist la meciul din această etapă!
Câștigă zilnic tricouri și mingi Nike!
Regulamentul oficial al concursului este disponibil gratuit pe www.prosport.ro

* Fotografiile premiilor sunt cu titlu de prezentare

PUBLICITATE

RĂZBUNARE *Valentin Lemnaru a fost cedat gratis de Dinamo la U Cluj in vara acestui an. Acum, atacantul care nu a primit șansa de a juca pentru roș-albi a marcat în poarta lui Naumovski și se poate mândri cu o nouă „aroganță" la adresa fostei sale echipe*

Foto: Dan TĂUȚAN

FAZA ETAPEI oferită de

Stanleybet
pariază engiezește

1 campionii cotelor

DRESORUL DE „CÂINI"

STATISTICĂ / „U" CLUJ A CÂȘTIGAT PENTRU PRIMA OARĂ ÎN „ȘTEFAN CEL MARE" DUPĂ 30 DE ANI

Unul dintre marcatorii de vineri, Valentin Lemnaru, recunoaște că nu se aștepta la un așa debut de sezon

Vlad MĂCICĂȘAN
vlad.macicasan@prosport.ro

Supunerea în fața echipei Dinamo a luat sfârșit pentru Universitatea. Trei decenii trecuseră de la ultima izbândă în „Groapă", un 2-1 în aprilie 1980. De atunci, „U" Cluj nu a putut sau nu a fost lăsată să învingă la București.

Nu doar Claudiu Niculescu a marcat vineri în fața fostei sale echipe. Valentin Lemnaru a ridiculizat și el apărarea formației la care a crescut, dar spune că sentimentele sale nu au fost atât de puternice ca în cazul lui „Claugol". „A fost un joc normal și un gol normal pentru mine. Diferența e doar că sunt prieten cu mulți băieți de acolo. Ne-au motivat și speculațiile care s-au creat în jurul meciului și cred că am închis gura multora", este de părere atacantul lui „U" Cluj, care știe importanța golul său de vineri seară. E golului unei victorii pe care fanii lui „U" o așteptau din 1980.

> Au fost și perioade care dădeau semne de contaminare ce influențau meciurile dintre «U» și Dinamo, dar e bine că s-a trecut de treaba asta"
> **Remus Câmpeanu,** președinte de onoare „U" Cluj

„AM RESCRIS ISTORIA"

„Știam de acest lucru și putem spune că am rescris istoria", afirmă cu mândrie Lemnaru, care recunoaște că debutul de campionat e peste așteptările jucătorilor. „Ne-am speriat și noi puțin de ceea ce am realizat", glumește jucătorul, care a atras atenția Bresciei și a lui Empoli. „Am văzut și eu în ziar că mă monitorizează italienii, dar nu mă gândesc la asta. Vreau să mai rămân un an cel puțin la «U»", spune Lemnaru.

„NU MAI RĂSPUND DE REZULTATE!"

ULTIMATUM / ÎNTR-O DISCUȚIE CU BADEA ȘI BORCEA, ANTRENORUL A PUS PICIORUL ÎN PRAG

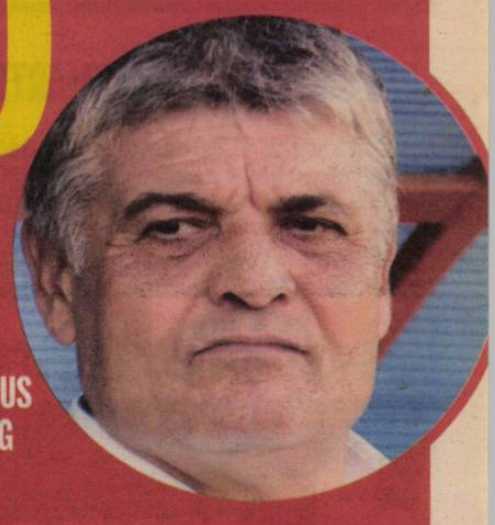

Andone a cerut ca până sâmbătă să îi fie aduși fundașii solicitați conducerii

Mihai NEJNERU
mihai.nejneru@prosport.ro

Adrian DUMITRU
adrian.dumitru@prosport.ro

Dinamo a pierdut pe propriul teren în fața unei nou-promovate, „U" Cluj (3-4), atmosfera la echipă s-a deteriorat, iar oalele s-au spart în capul lui Andone. Tehnicianul a fost acuzat de fani sau de către mass-media că are o vină majoră în acest eșec.

În primul rând, pentru că nu a reușit nici după două luni de la instalare să rezolve problemele din linia defensivă. În al doilea rând, de data aceasta punctual, pentru schimbarea lui Bazzi cu Alexe, în urma căreia Torje a fost trecut pe partea dreaptă a apărării, iar Scarlatache pe stânga, mutare ce a bulversat complet echipa. De aceea, antrenorul a vorbit în weekend-ul trecut cu Nicolae Badea și Cristi Borcea, cărora le-a transmis ultimatumul său. „Am cerut din prima zi întăriri în apărare. Apoi am tăcut și nu mi s-a adus nimic la echipă. Nu mai pot continua așa! Eu nu mai răspund de rezultate", așa a sunat începutul discursului antrenorului, care a solicitat explicit aducerea a doi fundași care să fie testați la amicalul cu Gaziantep, programat pe 4 septembrie, de la ora 21:00, în Turcia.

De ce a pus piciorul în prag „Fălcosul"? Este simplu: linia defensivă a lui Dinamo a părut în toate meciurile din acest sezon „de plastilină", iar în aceste condiții șansele la titlu ale „câinilor" pot fi rezumate cu expresia „o glumă proastă". De aceea, Andone le-a transmis ambilor acționari că nu mai poate răspunde de rezultatele echipei în aceste condiții. Situația îi dă dreptate antrenorului.

19
goluri
a încasat până acum defensiva lui Ioan Andone în zece partide, în campionat și cupele europene

007 ACASĂ CU NOU-PROMOVATELE

Dinamo a primit unsprezece goluri de la formații nou-promovate în acest sezon, incluzând-o aici și pe Panduri! Dintre aceste reușite ale adversarelor, șapte goluri au fost încasate pe propriul teren de la outsiderele Sportul Studențesc (trei) și „U" Cluj (patru). Bilanț ce amintește de celebra serie din primul mandat al lui Andone la Dinamo, 007, care i-a făcut „celebri" pe „câini". În plus, roș-albii au încasat în deplasare două goluri de la Târgu Mureș și tot două de la Pandurii, care pot fi și ei trecuți în categoria „nou-promovate", ceea ce duce bilanțul la cifra 11!

TRANSFERURI

PĂUN ȘI RUS, SPRE GLORIA BISTRIȚA

Dinamo încearcă să se dispenseze de jucătorii care nu pot prinde lotul echipei mari, iar cei mai aproape de plecare sunt **Georgian Păun (foto stânga)** și **Laurențiu Rus (foto dreapta)**. Aceștia sunt doriți de Jean Pădureanu la Gloria Bistrița, care urmează să-i ia împrumut pe un an de zile. Ambii jucători au fost doriți și la „U" Cluj, însă șefii lui Dinamo au cerut un milion de euro doar pe Păun! „Au cerut o sumă enormă pe mine când Walter a spus că vrea să mă cumpere. Mă țin la echipa secundă și vor să primească un milion în schimbul meu", s-a confesat atacantul unor prieteni.

TRATATIVE

DINAMO FORȚEAZĂ VÂNZAREA LUI ANDREI CRISTEA!

Perfectat în proporție de 80%, împrumutul lui Andrei Cristea la Karlsruhe se poate transforma într-o vânzare dacă nemții vor accepta ultima ofertă a „câinilor". Chiar dacă înțelegerea cu Karlsruhe prevede ca Dinamo să primească 400.000 de euro pentru împrumutul pe un an al golgheterului, acționarii încearcă pe ultima sută de metri să obțină acordul nemților pentru un transfer definitiv al atacantului în schimbul sumei de 1,4 milioane de euro.

LIGA I

www.prosport.ro

STEAUA
e liderul campionatului

Loc	Echipa	M	V	E	Î	Gol.	Pct.	Ad.
★ 1	Steaua	6	4	2	0	11-5	14	+5
★ 2	Dinamo	6	4	1	1	21-14	13	+4
● 3	Oţelul Galaţi	6	4	1	1	6-2	13	+4
● 4	Gaz Metan	6	3	2	1	10-5	11	+2
● 5	Rapid	6	3	2	1	7-3	11	+2
● 6	Poli Timişoara	6	2	4	0	11-9	10	+1
7	„U" Cluj	6	3	1	2	10-10	10	+1
8	FC Braşov	6	2	2	2	7-6	8	-1
9	CFR Cluj	6	2	2	2	8-9	8	-1
10	U Craiova	6	1	3	2	5-6	6	-3
11	Unirea Urziceni	6	1	3	2	3-4	6	-3
12	Sp. Studenţesc	6	2	0	4	10-12	6	-3
13	Gloria Bistriţa	5	1	2	2	8-9	5	-1
14	FC Vaslui	6	1	2	3	5-10	5	-4
▼ 15	FCM Tg. Mureş	5	1	1	3	4-9	4	-5
▼ 16	Astra Ploieşti	5	0	3	2	6-9	3	-6
▼ 17	Victoria Brănești	5	1	0	4	5-9	3	-3
▼ 18	Pandurii Tg. Jiu	6	0	3	3	3-9	3	-6

Legendă: ★ LC ● Europa League, plus câştigătoarea Cupei ▼ retrogradare

ETAPA A VI-A			ETAPA A VII-A
Vineri			**10-12 septembrie 2010**
Gaz Metan – Rapid		0-1	
Dinamo – „U" Cluj		3-4	
Sâmbătă			
Craiova – Sportul		1-0	Rapid – CFR Cluj
CFR – Pandurii		2-1	FCM Tg. Mureş – Gaz Metan
Ieri			„U" Cluj – Gloria Bistriţa
Oţelul – FC Braşov		1-0	Astra – FC Timişoara
Steaua – Timişoara		1-1	Sportul – Victoria Brănești
Urziceni – FC Vaslui		2-1	Pandurii – Univ. Craiova
Azi			FC Vaslui – Oţelul
Bistriţa – Tg. Mureş	20:00	GSP TV	FC Braşov – Dinamo
Brănești – Astra	22:00	GSP TV	Unirea Urziceni - Steaua

INDICAŢII

„ZI-I SĂ-L BAGE PE SÂNMĂRTEAN!"

Nervos, la scorul de 2-0 pentru Unirea, Adrian Porumboiu a răbufnit. L-a strigat pe Cătălin Popa de pe bancă şi i-a transmis: „Zi-i lu ăla (n.r. - Lopez Caro) să-l scoată pe Adailton şi să-i bage pe Sânmărtean sau Bello!". Se întâmpla în minutul 65. În minutul 72, au intrat Bello şi Sânmărtean, înlocuindu-i pe Adailton şi Milisavljevic.

FANI

IAR S-A CERUT DEMISIA LUI CARO

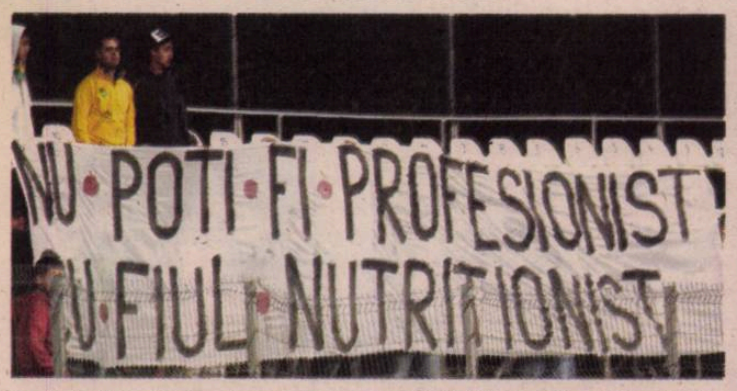

Partida de la Urziceni n-a prezentat prea mare interes pentru public, la meci fiind prezenţi aproximativ 200 de suporteri. Printre ei s-a aflat şi o micuţă galerie vasluiană, numărând circa 30 de inşi. Aceştia s-au concentrat mai puţin pe încurajarea favoriţilor, principala lor preocupare fiind solicitarea demisiei lui Lopez Caro. De altfel, ei au şi afişat un banner pe care scria: „Vaya!" (n.r. - în spaniolă, „Du-te!"). În repriza a doua, fanii moldoveni au mai scos un mesaj pe care se putea citi: „Nu poţi fi profesionist cu fiul nutriţionist", trimitere la faptul că Lopez Caro şi-a adus băiatul de 19 ani pe post de nutriţionist la echipă.

SUPĂRARE

PORUMBOIU: „AM AVUT PENALTY CLAR!"

După ce la deplasarea de la Lille, Vasluiul a fost dezavantajată clar de arbitraj, acum, finanţatorul Adrian Porumboiu a avut parte din nou de decizii controversate împotriva echipei sale. În prima repriză, când scorul era 0-0, patronul moldovenilor a sărit ca ars la o fază la care Galamaz atinsese mingea cu mâna în propriul careu. Din mijlocul tribunei 0, unde stătea, Porumboiu a sunat imediat pe cineva care i-a confirmat că a fost penalty, după care a strigat la directorul sportiv Cătălin Popa, care se afla pe bancă: „A fost hent clar! Clar! Am avut penalty!".

MOTIVAŢI / MAFTEI ŞI BORDEANU AU ADUS PRIMA VICTORIE PENTRU URZICENI ÎN ACEST SEZON. LA CUM SE P

CÂNTECUL DE LE

Cu o echipă alcătuită din jucători deja vânduţi, Unirea Urziceni a trecut de „galacticii" lui Lopez Caro

Alex AMIRONOAIEI
alex.amironoaiei@prosport.ro

Unirea Urziceni a obţinut ieri prima victorie în acest sezon, 2-1 cu FC Vaslui. Moldovenii nu se regăsesc nici după şase etape.

Atmosferă dezolantă aseară pe stadionul pe care Unirea devenea campioana României şi termina sezonul trecut pe locul al doilea. Nici 200 de suporteri nu au venit să urmărească ultima reprezentaţie oferită de fotbaliştii care nu de mult aduceau faimă micuţului oraş ialomiţean şi care în curând vor îmbrăca alte tricouri. FC Vaslui, deloc „galactică", aşa cum se aştepta toată lumea, spera că degringolada de la Urziceni ar putea să îi priască, dar nu a fost să fie.

Galamaz a primit al patrulea cartonaş galben în Liga I şi va fi suspendat pentru partida pe care noua sa echipă, Steaua, o va susţine etapa viitoare chiar la Urziceni!

DOUĂ FINALURI DE DRUM

Extrem de agitat, cu un ochi la teren şi cu unul la tribună, acolo unde se afla Adrian Porumboiu, spaniolul de pe banca Vasluiului, Lopez Caro, a privit neputincios cum Maftei deschidea scorul cu capul (23), după un corner executat de Frunză. E drept, câteva minute mai devreme, Galamaz „mângâia" mingea cu mâna în careu, dar centralul Kovacs nu dicta nimic. Nicio scuză pentru galben-verzi, care erau dominaţi copios de Unirea şi care în minutul 40 au primit şi a doua lovitură. De data aceasta de la Bordeanu, cel care a transformat un penalty venit după un fault la Bilaşco. Aşa s-a încheiat prima repriză, în acompaniamentul suporterilor moldoveni, care cereau demisia lui Caro, şi cu Porumboiu părăsind nervos tribuna înainte ca jucătorii să plece la cabine. A fost o repriză perfectă pentru Galamaz şi compania, care au stat perfect în ghete în tot restul meciului, în timp ce la Vaslui tot ce se putea vedea era o degringoladă totală. Doar o decizie în compensaţie a arbitrului Kovacs, care a dat un penalty uşor moldovenilor, din care Wesley a făcut 2-1. Şi culmea, chiar la ultima fază, Pouga putea să egaleze, dar ialomiţenii au scos de pe linia porţii. Aşa s-a scris ultima filă din cartea „Unirea care uimea Europa" dar, probabil, şi din episodul „Lopez Caro la Vaslui". ■

URZICENI	2-1 (2-0)	FC VASLUI
Antrenor: Eugen Nae		Antrenor: Lopez Caro
'23 MAFTEI • 1-0 ⚽ '40 BORDEANU • 2-0 - PEN. ⚽		⚽ '88 WESLEY • 2-1 - PEN.
77. C. GRIGORE ★★ '88		1. KUCIAK ★
16. E. NICU ★★ '84		20. MILANOV ■
6. GALAMAZ (CPT.) ★★★ '44		3. PAPP ■
4. MEHMEDOVIC ★★ '44		26. FARKAS ■
23. BORDEANU ★★★		15. ANNANG ■
19. BRANDAN ★★		4. GHENCEV ★★ '33
24. MAFTEI ★★★		14. ADAILTON ★
11. ONOFRAŞ ★★★		(25. BELO, '72) ■
(14. RUSESCU, 64) ★★		30. R. COSTIN ★
15. TODORAN ★		(31. A. GHEORGHIU, '46) ★★
(32. I. APOSTOL, 58) ★★		80. WESLEY (CPT.) ★★
30. S. FRUNZĂ ★★★ '60		11. MILISAVLJEVIC ■
7. BILAŞCO ★★		(18. SÂNMĂRTEAN, '72) ■
(25. NEAGA, 90+3)		9. POUGA ★★★ '90+4
Rezerve: 74. D. Tudor - 8. S. Paraschiv, 18. Ricardo, 22. Semedo		Rezerve: 12. Cernauskas – 7. R. Neagu, 8. Pancu, 27. Luz

Jucătorul meciului: MAFTEI ★★★

Arbitru: Istvan Kovacs ★ (Carei); Asistenţi: Eduard Ungureanu ★ şi Iulian Radu ★★★ (ambii din Bucureşti). Stadion: Tineretului (Urziceni); Spectatori: 200

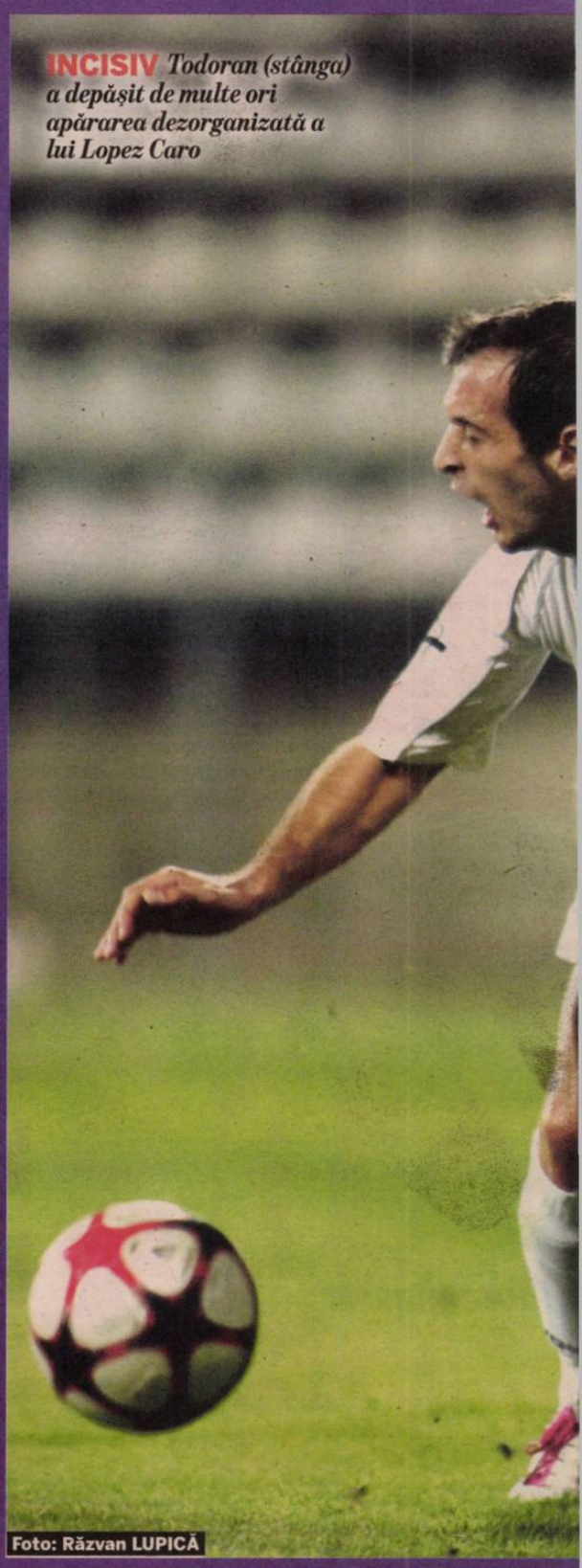

INCISIV *Todoran (stânga) a depăşit de multe ori apărarea dezorganizată a lui Lopez Caro*

Foto: Răzvan LUPICĂ

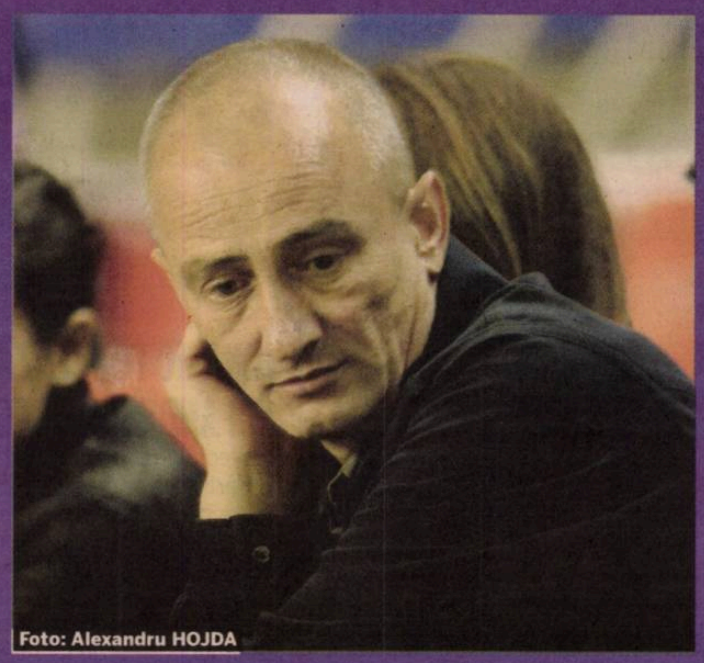

Foto: Alexandru HOJDA

„SUNTEŢI CU TO

Dumitru Bucşaru le-a explicat jucătorilor

Gigi STANCU
gigi.stancu@prosport.ro

După plecările pe bani ale celor şase jucători la Steaua şi a lui Vasile Maftei la Kuban Krasnodar, Dumitru Bucşaru (foto) vrea să dizolve de tot echipa care a câştigat campionatul acum doi ani şi a terminat pe locul 2 sezonul trecut.

Planul e simplu: pleacă toţi jucătorii, iar locul lor va fi luat de juniori de la şcolile de fotbal din zonă.

Practic, patronul ialomiţenilor nu va mai ţine niciun fotbalist din actualul lot, toţi urmând să fie lăsaţi liberi să plece. Chiar Dumitru Bucşaru a fost cel care a mers vineri în cantonamentul echipei de la Urziceni şi le-a transmis acestora că, din acel moment, îşi pot căuta echipe din poziţia

NTĂ ÎNSĂ SITUAȚIA IALOMIȚENILOR, S-AR PUTEA CA A DOUA SĂ SE LASE AȘTEPTATĂ!

BĂDĂ

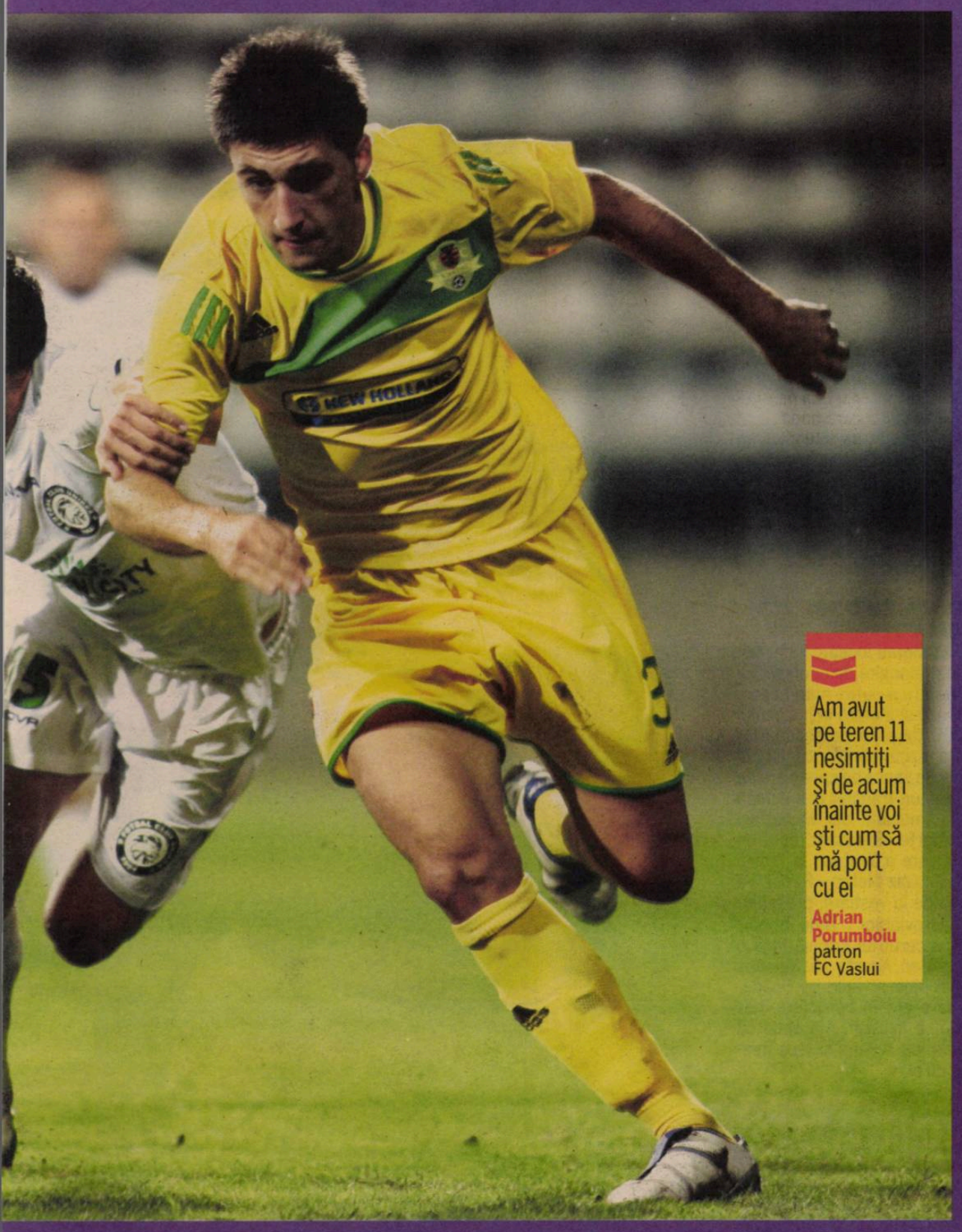

Am avut pe teren 11 nesimțiți și de acum înainte voi ști cum să mă port cu ei

Adrian Porumboiu
patron FC Vaslui

STERILI *Oțelul n-a avut probleme cu Ionuț Voicu (în galben) și compania, mai ales că brașovenii nici măcar nu s-au apropiat de poartă*

Foto: Florin NOVAC

AU BÂJBÂIT DUPĂ VICTORIE!

Gălățenii au câștigat printr-un gol marcat atunci când pe stadion era deja beznă

Dănuț LUNGU
danut.lungu@prosport.ro

Oțelul a câștigat ieri în fața Brașovului cu 1-0 prin golul lui Sergiu Costin, după un meci în care, în finalul reprizei secunde, nu se mai vedea aproape nimic din cauza înserării și a lipsei nocturnei. Moldovenii au dominat însă partida și au câștigat meritat.

Tabela de marcaj, rotativele publicitare de pe margine și cheliile lui Costin, Ilyeș și Voicu. Acestea au fost singurele surse de lumină în ultima jumătate de oră a meciului de la Galați. Pe stadion, realmente nu s-a mai văzut mare lucru după minutul 60, fanii din tribune strigând de multe ori „Becurile, băi!" și aprinzând brichetele ca la concertele nocturne. Evident, fotbalul a avut de suferit, numai ceafa de câțiva lucși a căpitanului „oțelar" a putut face lumină pe chipurile spectatorilor, care își pierduseră speranța în victorie după ce Pena trimisese cu sete în peluză de la 11 metri. Dar ce să-i reproșezi atacantului, dacă în momentul executării penalty-ului se schimbase banda publicitară din spatele porții? În locul uneia albe care ne îndemna să bem bere venise rândul celei negre, care ne trimitea la pariuri. Beznă fiind, vârful a ratat, așa cum nici portarul Mincă nu poate fi învinuit de primirea golului: ce naiba să vezi când pe străzile din Galați, și nu pe arena „Oțelul", se aprinseseră neoanele? Ar mai fi ceva de spus: Tudor a eliminat doi brașoveni cu aproximativ un sfert de oră înainte de finiș, ambele decizii fiind corecte. Să fi avut infraroșu „Brad Pitt"? Oricum, bucureșteanul a fost deștept: a dat afară doi băieți cu păr, nu s-a atins de „sursele de lumină". ■

M-a înjurat ca la ușa cortului un suporter că era 0-0 prin minutul 70. Păi un meci durează 90 de minute! Data viitoare cred că o să sar gardul la el ca să-i cer socoteală

Dorinel Munteanu,
antrenor Oțelul

Mă bucur foarte mult că am înscris și că prin golul meu am reușit să aduc puncte foarte importante

Sergiu Costin,
căpitan Oțelul

Meciul a fost echilibrat până la eliminările lui Tudor. Chiar n-am văzut ce a fost, mai aveam un pic și jucam la lumina lumânării

Dănuț Oprea
director tehnic FC Brașov

OȚELUL	1-0	FC BRAȘOV
Antrenor: Dorinel Munteanu	0-0	Antrenor: Daniel Isăilă

'89 S. COSTIN • 1-0 ⚽

12. GRAHOVAC ★★		32. MINCĂ ★★	
3. RĂPĂ ★★		20. I. VOICU ★	49'
16. SÂRGHI ★★	43'	21. A. RUSU ■	75'
18. SG. COSTIN (CPT.) ★★★	31'	15. OROS ■	18', 71' 71'
23. SĂLĂGEANU ★★		12. CR. IONESCU ★★	
26. I. NEAGU ★★	81'	7. CHIPCIU ★	
37. VIGLIANTI ★★	32'	10. ILYEȘ (CPT.) ★★	88'
8. ANTAL ★		18. M. CRISTESCU ★	90'+3
(7. L. IORGA, '63) ★		26. WILLIAMS ■	
30. G. PARASCHIV ★★		(16. VIVEIROS, '61) ★	
14. S. ILIE ★		9. HADNAGY ■	
(5. PETEAN, '90+2)		(14. BĂDOI, '79)	
27. PENA ★		11. MARTINOVICI ■	60'
(19. ELEK, '80)	'90+6	(6. MAJERNIK, '72) ★	

Rezerve: 22. Abraham, 9. Buș, 20. Cojoc, 31. Perendija

Rezerve: 1. Marc, 8. Mateiu, 17. Dedu, 23. V. Badea

Jucătorul meciului: SERGIU COSTIN ★★★

Arbitru: Alexandru Tudor ★★★; **Asistenți:** Bogdan Velicu ★★★, Andrei Constantinescu ★★★ (toți din București); **Stadion:** Oțelul. **Spectatori:** 4.000

"II LIBERI SĂ PLECAȚI!"

ămași că se pot transfera gratis la orice echipă vor

13
jucători
pot pleca gratis de la Urziceni începând de azi, printre care Brandan, Rusescu, Semedo, Neaga, Dale, Todoran și Frunză

de fotbaliști liberi de contract. „Băieți, s-a cam terminat treaba aici. Vă puteți căuta cu toții echipe, pentru că vă voi lăsa să plecați gratis. Singura condiție este să renunțați la restanțele bănești pe care mai am să vi le dau", a fost ultimul gest disperat al patronului Unirii.

VOR FI ADUȘI ÎN LOC LICEENI

În aceste condiții, rămâne întrebarea dacă Urziceniul se va retrage din campionat din lipsă de jucători. Răspunsul este nu, pentru că Dumitru Bucșaru vrea să evite să returneze Ligii Profesioniste de Fotbal banii din televizări încasați la începutul sezonului. În aceste condiții, planul patronului este ca Unirea să joace restul sezonului cu copii și juniori aduși de pe la școlile de fotbal din zonă, cu care să retrogradeze și să poată desființa fără consecințe echipa. ■

2
milioane
de euro a plătit Rubin Kazan pentru transferul lui Arlauskis, aceasta reprezentând cea mai mare sumă primită de Bucșaru pentru un jucător de-al său

11
jucători
au părăsit până acum oficial Unirea, Galamaz, Bilașco, Ricardo, Apostol, Onofraș, Marinescu plecând la Steaua, Maftei la Krasnodar, Arlauskis la Kazan și Petre Marin, Paraschiv și Bruno Fernandes, lăsați liberi

Foto: Alexandru HOJDA

„AŞ VENI LA RAPID!“

Eric spune că ţinteşte transferul la o echipă mare şi că i-ar plăcea ca aceasta să fie trupa lui Marius Şumudică

Gigi STANCU
gigi.stancu@prosport.ro

Eric de Oliveira, brazilianul lui Gaz Metan Mediaş, crede că un transfer în Giuleşti este foarte posibil, dar cel mai realist moment este pauza dintre tur şi retur, când el intră în ultimele şase luni de contract şi poate semna gratis cu orice echipă.

Eric, se aude că te vrea Rapidul...

Da, am auzit şi eu şi mi-ar plăcea foarte mult să ajung acolo. Am tras foarte mult în Liga a II-a ca să promovez şi să ajung la o echipă mare, iar asta e şansa mea. Oricum, am înţeles de la club că vor veni să mă vadă şi trimişii unor cluburi de primă ligă din Franţa, Austria şi Germania.

Contează că la Rapid este şi prietenul tău, Spadacio?

Vorbesc foarte des cu Spadacio, iar el mi-a dat multe referinţe bune despre Rapid. Mi-a spus că lucrurile s-au schimbat în bine de când a venit o nouă conducere. Aş fi foarte fericit să joc alături de el, dacă îl voi mai prinde în Giuleşti în cazul unui transfer al meu.

„GALERIA RAPIDULUI E FANTASTICĂ”

Ce te atrage la Rapid?

Păi am văzut şi eu ce galerie are. E ceva extraordinar să fii încurajat 90 de minute. La meciul direct, de la Sibiu, doar ei se auzeau, deşi erau mult mai puţini decât localnicii.

Dar situaţia cu Gaz Metan ţi-ai rezolvat-o?

Încă nu. Acum a venit şi impresarul meu din Brazilia şi discutăm cu conducerea Gazului. Sincer, dacă mai rămân până la iarnă, o fac pentru domnul Pustai, care m-a rugat să-l ajut în această perioadă bună a echipei. Mediaşul vrea să-mi prelungească contractul, dar încă nu mă grăbesc. Mai vedem ce se întâmplă la iarnă, când pot semna gratis cu oricine. Oricum, cei de la club să stea liniştiţi, pentru că n-am niciun gând să-i păcălesc. Pur şi simplu am nevoie de timp de gândire. ■

AFACERE / BRAZILIANUL INTRĂ ÎN ULTIMUL AN DE CONTRACT, IAR MEDIEŞENII L-AR PUTEA PIERDE GRATIS

ERIC CEL VIŞINIU

Din punctul meu de vedere, niciun jucător de la Gaz Metan Mediaş nu este transferabil în acest moment. Rapidul l-a vrut pe Eric după meciul direct, dar doar pentru o poză
Ioan Horoba, preşedinte Gaz Metan

1.460.000
DE EURO
este suma la care a fost cotat Eric de Oliveira de către nemţii de la transfermarkt.de

Giuleştenii îl vor pe golgheterul campionatului şi au demarat discuţiile cu oficialii de la Gaz Metan chiar după meciul direct

Gigi STANCU
gigi.stancu@prosport.ro

Victor STOICESCU
victor.stoicescu@prosport.ro

Deşi campionatul a început de mai bine de o lună, Rapidul nu şi-a încheiat campania de achiziţii şi mai urmăreşte să aducă jucători în Giuleşti până pe 10 septembrie, data limită până la care se mai pot face transferuri. Una din principalele ţinte a devenit medieşeanul Eric de Oliveira.

Brazilianul Gazului traversează în acest debut de campionat o formă excelentă, fiind golgheterul la zi al Ligii I cu 7 goluri marcate. Acest lucru i-a determinat pe conducătorii Rapidului să-l dorească pe jucător în Grant, mai ales că Ovidiu Herea este monitorizat de cluburi din străinătate şi poate pleca în orice moment. Discuţiile s-au intensificat după meciul direct, câştigat vineri de rapidişti cu 1-0. Eric are la Mediaş un salariu de 65.000 de euro pe sezon, se află în ultimul an de contract şi poate pleca de acum dacă se achită o clauză de reziliere de doar 350.000 de euro!

O POZĂ CU DINU „VAMĂ“!

Gaz Metan încearcă să-i obţină o prelungire de contract lui Eric pentru a putea mări această clauză şi îi oferă mijlocaşului 90.000 de euro pe sezon, dar acesta ezită pentru că îşi dă seama de şansa pe care o are de a prinde un transfer la o echipă mare. Amuzant, dar în acelaşi timp foarte interesant, este un dialog care a avut loc la finalul meciului Gaz Metan - Rapid. La ieşirea de la vestiare, preşedintele „feroviarilor“, Dinu Gheorghe, i-a cerut lui Eric să facă o poză cu el. Acesta i-a răspuns că mai bine ar face cu Spadacio, care era în apropiere, dar „Vamă“ a insistat şi a spus că deja are cu Juliano şi vrea neapărat cu el. ■

E PRIETEN BUN CU SPADACIO

Unul dintre atuurile Rapidului în cursa pentru Eric de Oliveira este reprezentat de prietenia mijlocaşului cu rapidistul Juliano Spadacio. Cei doi sunt prieteni buni de când joacă în România, iar ultimele vacanţe din Brazilia chiar şi le-au petrecut împreună. Mai mult decât atât, mijlocaşul Rapidului a fost cel însărcinat de către conducerea clubului să-l ademenească pe Eric spre Giuleşti, unde cei doi ar urma să joace împreună.

REVENIRE

„CORSICANU“, DIN NOU LA MECIURILE RAPIDULUI

După ce a fost suspendat doi ani de pe stadioane, Gigi Răducanu, cunoscut de suporterii rapidişti drept Gigi „Corsicanu“, a revenit la un meci al giuleştenilor. Fostul lider al galeriei alb-vişinii s-a aflat vineri seară la partida câştigată de Rapid în faţa lui Gaz Metan Mediaş. Actualul vicepreşedinte al Ligii Suporterilor Rapidişti a fost suspendat după un meci cu Dinamo, atunci când a făcut semne obscene spre galeria alb-roşie.

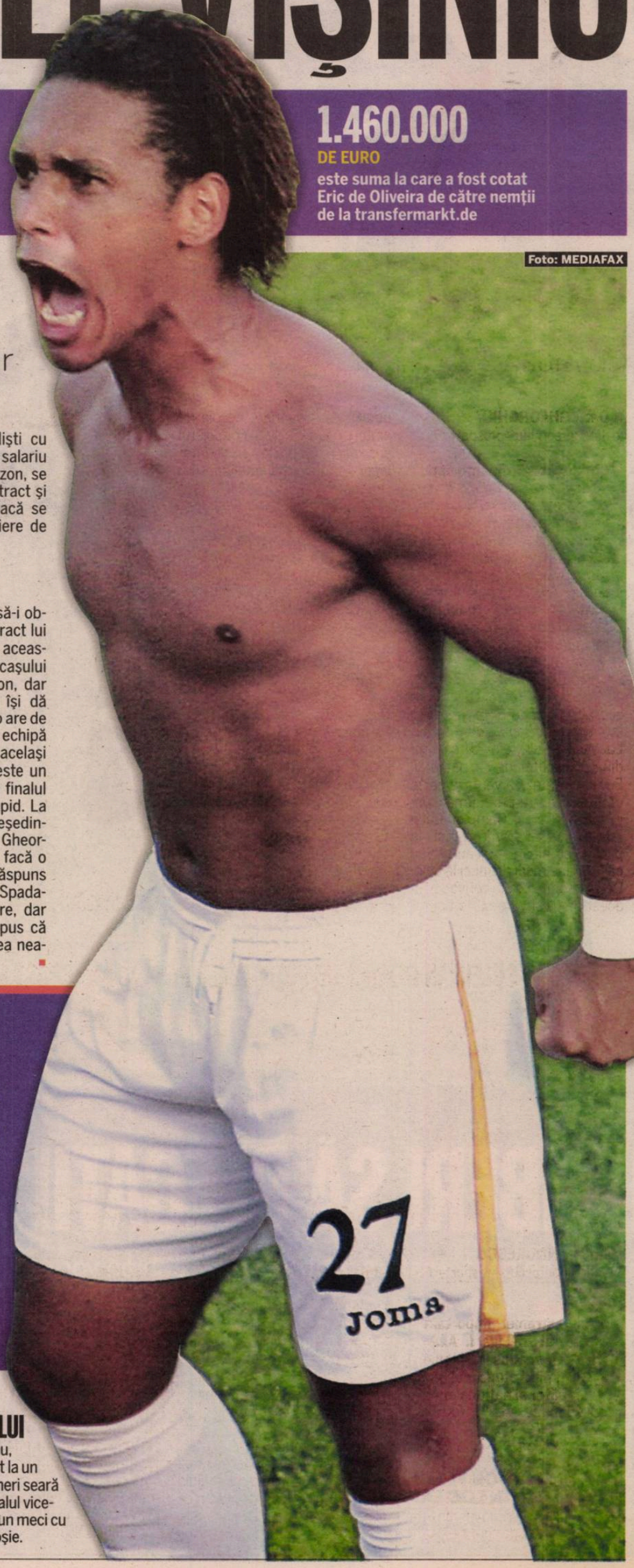

Foto: MEDIAFAX

CONVENTIE / ÎN TIMP CE CRISTI BORCEA A TOT REVENDICAT SELECȚIONAREA LUI TORJE LA NAȚIONALĂ, FOTBALISTUL ȘTIA DEJA CĂ ESTE ÎN LOTUL PENTRU DEBUTUL ÎN PRELIMINARII!

PACT CU SELECȚIONERUL

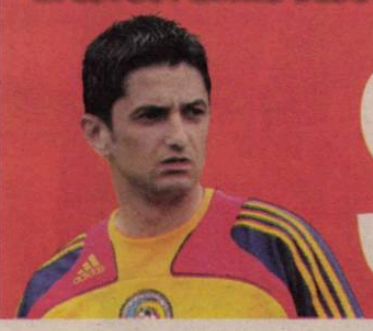

În aprilie, selecționerul i-a cerut dinamovistului să accepte să joace la tineret, cu perspectiva de a-l convoca pentru „dubla" cu Albania și Belarus

Doru GHEORGHIU
doru.gheorghiu@prosport.ro

Conducătorii dinamoviști, și în special Cristi Borcea, l-au criticat repetat pe selecționerul Răzvan Lucescu pentru faptul că îl ignoră pe Gabriel Torje atunci când vine vorba de convocări la echipa națională. De fapt, fotbalistul avea o convenție secretă cu Lucescu jr!

Apropiați ai lui Torje au dezvăluit că fotbalistul a acceptat la începutul lui aprilie o înțelegere propusă de Răzvan Lucescu. „Gabi, ești cu certitudine un jucător de lot național. Eu îți garantez că vei face parte din lotul pentru primul meci din preliminariile Campionatului European, dar până atunci, la partida cu Albania, vreau să văd că joci bine meci de meci la club. De convocat vei fi convocat în acest interval la lotul de tineret pentru că este mare nevoie de ajutorul tău acolo". Fotbalistul și-a respectat partea sa de înțelegere, arătând că este în formă și reușind meciuri memorabile pentru Dinamo. Mai mult, a ținut secretă înțelegerea cu Răzvan Lucescu chiar și față de șefii clubului din „Ștefan cel Mare". Selecționerul și-a ținut, de asemenea, cuvântul de a-l convoca pe acesta pentru meciurile cu Albania și Belarus.

RĂZVAN A EVITAT DUELUL CU BORCEA

În tot acest interval, și nu o singură dată, Cristi Borcea l-a atacat pe Lucescu jr pentru faptul că ignoră în mod frecvent jucătorii lui Dinamo și că face convocările favorizând fotbaliști cu care a lucrat în trecut sau care îi sunt apropiați. Răzvan a evitat să răspundă, dar l-a convocat acum, ferindu-se din nou să comenteze alegerea făcută sau să contraatace după atacurile lui Borcea sau ale lui Badea! ■

Foto: Dan DUȚĂ

> Am avut o convenție cu selecționerul, dar nu vă pot da detalii. Sunt bucuros că am fost convocat la lot
> **Gabriel Torje,** mijlocaș Dinamo

> Mă surprinde că nu a fost convocat Ilyeș, de la Brașov, un jucător pe care Răzvan Lucescu îl cunoaște bine. Probabil că nu a ajuns la maximum de formă!
> **Nicolae Badea,** președinte Dinamo

FORMULĂ

GABI MUREȘAN, TITULAR CU ALBANIA?

Suspendarea lui Cristi Chivu l-ar putea obliga pe Răzvan Lucescu să opereze câteva schimbări în echipa cu care va începe meciul cu Albania (vineri, Piatra Neamț). Singurele variante de înlocuire ale căpitanului sunt Maftei și Rădoi, însă mai mult ca sigur se va opta pentru fostul stelist. Retrăgându-l pe Rădoi în centrul apărării, selecționerul l-ar putea titulariza la închidere pe **Gabi Mureșan (foto, în dreapta)**, singurul jucător din lot specializat pe acest post. Cu Albania, echipa ar putea arăta astfel: Lobonț – Săpunaru (Dănănae), Rădoi, Tamaș, Rat – Cociș (Torje), Florescu, Mureșan, Deac – D. Niculae, Bilașco.

ANTRENAMENT

PRIMA ȘEDINȚĂ DE PREGĂTIRE, AZI LA MOGOȘOAIA

Naționala se va reuni azi, la Mogoșoaia, pentru primele meciuri oficiale din preliminariile CE 2012, cu Albania (3 septembrie, Piatra Neamț) și Belarus (7 septembrie, Minsk). Primul antrenament va avea loc la ora 18:00. Tricolorii vor decola miercuri spre Bacău, cu o cursă charter, de unde vor ajunge la Piatra Neamț cu autocarul. Răzvan Lucescu a convocat următorii jucători: Lobonț, Pantilimon, Tătărușanu – portari; Chivu, Tamaș, Săpunaru, Rat, Dănănae, Maftei, Neșu – fundași; Florescu, Mureșan, Tănase, Cociș, Rădoi, Torje, Deac, Herea, Răduț – mijlocași; Bilașco, Marica, Stancu, D. Niculae – atacanți.

INTERVIU / SULEIMAN DEMOLLARI PREFAȚEAZĂ PENTRU PROSPORT MECIUL ROMÂNIA - ALBANIA

„SUNTEM MAI SLABI CA ÎN 2007, CÂND NE-AȚI BĂTUT CU 6-1!"

Fost jucător al lui Dinamo și adversar al lui Lucescu jr. în Liga I, Demollari afirmă că Albania nu are forță în acest moment

MĂCEL
În 2007, în preliminariile CE 2008, România a învins Albania la București cu 6-1, Marica (în dreapta) înscriind un gol

Foto: Cosmin MOȚEI

Andrei NOURESCU
andrei.nourescu@prosport.ro

Demollari (medalion) a fost primul stranier important transferat în Liga I. Albanezul a fost adus la Dinamo în 1991, fiind atunci cel mai bun jucător al naționalei Albaniei. El crede că naționala țării sale nu are șanse vineri, la Piatra-Neamț.

Salut! Putem vorbi despre meciul România - Albania?
Da, dar înainte de toate spune-mi ce face Dinamo, pe ce loc e?

Acum e pe primul loc (n.r. - interviul a fost luat înainte de meciul Steaua - Poli Timișoara, disputat aseară).
Și cine e antrenor?

Andone.
Bun antrenor, bravo, mă bucur pentru Dinamo, sper să ia campionatul. Ce voiai să mă întrebi?

Ce spui de meci?
Hmm, greu meci pentru noi. Trebuie s-o recunosc, România are o echipă mult mai puternică decât Albania. Dar știți cum este în fotbal, se poate întâmpla orice.

Vi se pare puternică echipa României?
Da, are jucători care, luați individual, sunt peste ai noștri, au mare valoare. Mutu a revenit?

Nu încă, peste vreo lună îi expiră suspendarea.
Ei, chiar și așa, fără Mutu, deși el era oricum pericolul numărul 1, România tot este o echipă mai puternică decât a noastră, trebuie să recunosc.

Pe cine vezi favorita grupei?
Evident, Franța. Apoi, părerea mea, România.

De naționala Albaniei ce ne spui?
(râde) Nu vă spun secretele... Glumeam... Avem un selecționer croat, foarte ambițios, a promovat foarte mulți tineri de la naționala Under 21.

„LA ACEL 1-6 A FOST CIRC"

De cine ar trebui să ne temem? Aveți vreun jucător care poate fi decisiv?
De Loric Cana, joacă la Galatasaray. Este născut la Kosovo, dar naturalizat în Albania.

Pe Răzvan Lucescu îl știi?
Aaa, el este selecționerul vostru acum? Mă bucur pentru el, ne știm de mult. El juca la Sportul Studențesc parcă, atunci când eu eram la Dinamo.

Va căuta Albania răzbunare după acea înfrângere categorică, 1-6 cu România?
Nu vreau să îmi mai aduc aminte ce a fost atunci, a fost circ, s-a tot vorbit că nu s-a jucat, nu mai știu...

Dar spune-mi altceva atunci. Naționala de acum a Albaniei e mai puternică decât cea de atunci?
Nu, nici vorbă. Atunci eram mai buni.

Acum cu ce te mai ocupi?
Lucrez la federație, la Tirana, antrenez naționala Under 15 a Albaniei.

Mai ții legătura cu cineva din România?
Acum doi-trei ani am fost în România și m-am întâlnit cu Cristi Borcea, prietenul meu, am vorbit mult, mi-a făcut mare plăcere să-l revăd. ■

Foto: EPA

RAȚ, MENAJAT

Fundașul stânga nu a jucat aseară, cu Illishvets, dar va fi apt pentru națională

Chiar dacă s-a refăcut miraculos, Rat nu a riscat și a preferat să stea pe tușă la meciul câștigat ieri de Șahtior în fața lui Illishvets, scor 1-0, în etapa a opta a campionatului Ucrainei.

Rat a suferit în urmă cu două săptămâni o ruptură musculară la picior și ar fi trebuit să stea pe bară aproape o lună. Tratat de Marijana Kovacevic, femeia-vraci din Serbia, fundașul stânga s-a recuperat și ar fi dorit ca până la startul preliminariilor CE 2012, pe care nu concepe să le rateze, să facă un test în campionatului Ucrainei. Singura ocazie ar fi fost aseară, la jocul cu Illishvets, disputat la Donețk, și câștigat de Șahtior cu 1-0. De comun acord însă cu antrenorul Mircea Lucescu, Răzvan Rat a rămas în afara lotului. „Am preferat să nu riscăm acum. El este însă bine și va intra în programul echipei", a explicat Il Luce. Rat se va prezenta la convocarea echipei naționale și dacă nu vor apărea incidente neprevăzute el va fi pe teren cel puțin cu Belarus, pe 7 septembrie. (Alexandru ENCIU) ■

GOL ÎN SUFLET

Niculae a marcat împotriva fostei sale echipe, dar nu a putut să se bucure

Robert VĂTAFU
robert.vatafu@prosport.ro

Daniel Niculae a marcat aseară un gol pentru Monaco, în meciul câștigat cu 2-0 în fața lui Auxerre, în etapa a patra din Ligue 1.

Meciul dintre Monaco și Auxerre a avut o însemnătate deosebită pentru atacantul român. Niculae își întâlnea fosta echipă, la care a petrecut ultimele patru sezoane din carieră. „Nu e loc de sentimente. Trebuie să câștigăm", a spus Nico înaintea partidei și s-a ținut de cuvânt.

Nu numai că Monaco a învins, scor 2-0, dar internaționalul român a avut o prestație de excepție, el fiind autorul primului gol, în minutul 52, cu un șut din unghi, din interiorul careului. Imediat după ce mingea a intrat în plasă, Niculae a lăsat capul în jos, gestul său semănând perfect cu cel al lui Claudiu Niculescu din meciul Dinamo - Universitatea Cluj. La fel ca și „Clau-gol", Nico a părut mai mult afectat decât bucuros după ce și-a învins fosta echipă.

DOUĂ GOLURI ÎN PATRU ETAPE

De când s-a transferat la Monaco, Niculae pare alt jucător. Dacă la Auxerre era omul responsabil cu pasele decisive, în Principat el și-a regăsit pofta de gol. În patru etape, românul a marcat deja de două ori, exact jumătate din cât a reușit la Auxerre în ultimele două sezoane! „Mă bucur că am dat gol, dar, în același timp, îi respect pe cei de la Auxerre. Știam că sunt obosiți, pentru că au jucat un meci infernal cu Zenit, în Liga Campionilor, și asta a fost în avantajul nostru", a spus Niculae după meci. ■

Foto: AFP

REZULTATE

ANGLIA ETAPA A 3-A DIN 38

BLACKBURN - ARSENAL 1-2
(B. Diouf 27 / Walcott 20, Arșavin 50)
BLACKPOOL - FULHAM 2-2
(Pantsil 71 – aut., Varney 76 / Zamora 35, Etuhu 87)
CHELSEA - STOKE 2-0
(Malouda 32, Drogba 77 – pen. - foto)

TOTTENHAM - WIGAN 0-1
(Rodallega 80)
WOLVERHAMPTON - NEWCASTLE 1-1
(Ebanks-Blake 44 / Carroll 63)
MAN. UNITED - WEST HAM 3-0
(Rooney 33 – pen., Nani 50, Berbatov 69)
BOLTON - BIRMINGHAM 2-2
(Davies 71 - pen., Blake 81 / Johnson 4, Gardner 51)
LIVERPOOL - WBA 1-0
(Torres 66)
★ La oaspeți, Tamaș a jucat tot meciul.
SUNDERLAND – MAN. CITY 1-0
(Bent 90 - pen.)
ASTON VILLA - EVERTON 1-0
(Young 9)

CLASAMENT: 1. CHELSEA 9p,
2. Arsenal 7p (+7), 3. Man. United 7p (+6)

SPANIA PRIMA ETAPĂ DIN 38

HERCULES - BILBAO 0-1
(Llorente 46)
★ La gazde, Pulhac a fost rezervă.
MALAGA - VALENCIA 1-3
(Fernandez 45 / Aduriz 9, Joaquin 70 și 74)
LEVANTE - SEVILLA 1-4
(Ruben 10 – pen. / Konko 12 și 62, Negredo 28 – pen., Renato 88)
LA CORUÑA - ZARAGOZA 0-0
ESPANYOL - GETAFE 3-1
(Osvaldo 33 și 54, Datolo 90 / Galan 61 - aut.)
OSASUNA - ALMERIA 0-0
REAL SOCIEDAD - VILLARREAL 1-0
(Prieto 57)
SANTANDER - BARCELONA 0-3
(Messi 4, Iniesta 31, Villa 63)
★ Partida Mallorca - Real Madrid s-a terminat după închiderea ediției.

ITALIA PRIMA ETAPĂ DIN 38

UDINESE - GENOA 0-1
(Mesto 81)
AS ROMA - CESENA 0-0
★La gazde, Lobonț a fost rezervă.
BARI - JUVENTUS 1-0
(Donati 43)
★Celelalte meciuri s-au terminat după închiderea ediției.

GERMANIA ETAPA A 2-A DIN 34

KAISERSLAUTERN – BAYERN 2-0
(Ilicevic 36, Lakic 37)
EINTRACHT - HAMBURGER SV 1-3
(Ochs 37 / Mathijsen 61, Van Nistelroy 81, Guerrero 89)
NÜRNBERG - FREIBURG 1-2
(Schieber 15 / P. Cisse 15 – pen.)
★La oaspeți, Max Nicu a fost rezervă.
SCHALKE - HANNOVER 1-2
(Jones 82 / Rausch 31, Abdellaoue 49)
★La gazde, Deac a fost rezervă.
WERDER BREMEN - FC KÖLN 4-2
(Frings 33 – pen., Arnautovic 36 și 90, Almeida 74 / Podolski 37, McKenna 90)
★ La oaspeți, Ioniță a intrat în minutul 77.
WOLFSBURG - MAINZ 3-4
(Dzeko 24 și 28, Diego 30 / Rasmussen 39, Soto 48, Schurrle 58, Szalai 85)
ST. PAULI - HOFFENHEIM 0-1
(Vorsah 87)
LEVERKUSEN – M'GLADBACH 3-6
(Derdiyok 24, Vidal 58 – pen., Kiessling 71 / Herrmann 20 și 44, Brouwers 40, Arango 56, Idrissou 60, Reus 69)
STUTTGART - B. DORTMUND 1-3
(Cacau 69 / Boulahrouz 5 - aut., Barrios 26, Gotze 37)
★La gazde, Marica a ieșit în minutul 46.

FRANȚA ETAPA A 4-A DIN 38

ARLES-AVIGNON - RENNES 0-1
(Montano 28)
LORIENT - LYON 2-0
(Gameiro 8, Kitambala 66)
NANCY - TOULOUSE 0-2
(Capoue 68, Tabanou 90)
SAINT-ETIENNE - LENS 3-1
(Payet, 79 și 85 / Jemaa 90)
VALENCIENNES - MONTPELLIER 0-1
(Giroud 29)
CAEN - BREST 0-2
(Roux 75, Licka 78 - pen.)
LILLE - NICE 1-1
(Hazard 67 / Fae 34 - pen.)
MONACO - AUXERRE 2-0
(Niculae 52, Aubameyang 59)
★La gazde, Daniel Niculae a fost integralist.
SOCHAUX - PARIS S.G. 3-1
(Maiga 13 - foto, Ideye 20, Perquis 45 / Hoarau 50)

★Partida Bordeaux – Marseille s-a terminat după închiderea ediției.

CLASAMENT: 1. TOULOUSE 12p,
2. Rennes 8p (+4), 3. Montpellier 8p (+2)

OLANDA ETAPA A 4-A DIN 34

Willem II Tilburg - FC Groningen 0-3, NAC Breda - VVV Venlo 2-0, Roda Kerkrade - Heracles Almelo 4-2, NEC Nijmegen - SC Heerenveen 2-2, De Graafschap - Ajax Amsterdam 0-5, Den Haag - PSV Eindhoven 2-2, Twente Enschede - FC Utrecht 4-0 (la oaspeți, Neșu a jucat tot meciul), Feyenoord Rotterdam - Vitesse Arnhem 4-0, AZ Alkmaar - Excelsior Rotterdam 1-1

CLASAMENT: 1-2. AJAX 10p (10-4), PSV 10p (10-4), 3. Twente 8p (+7), 4. Gröningen 8p (+4)

SCOȚIA ETAPA A 3-A DIN 38

Aberdeen - Kilmarnock 0-1, Inverness – Hamilton 0-1, Rangers - St. Johnstone 2-1, Motherwell – Celtic 0-1, St. Mirren – Hibernian 1-0, Hearts - Dundee United 1-1

CLASAMENT: 1. CELTIC 9p (+6),
2. Rangers 9p (+5), 3. Aberdeen 6p

BELGIA ETAPA A 5-A DIN 30

Anderlecht - Zulte-Waregem 0-0, Cercle Brugge –Lokeren 1-1, Charleroi – Eupen 2-0, Mechelen - Sint-Truiden 0-0, Standard Liege - Kortrijk 1-0, Westerlo - Club Brugge 1-2
★Partidele Gent - Beerschot și Racing Genk – Lierse s-au terminat după închiderea ediției.

CLASAMENT: 1. MECHELEN 13p,
2. Racing Genk 12p (4j),
3. Anderlecht 11p

PORTUGALIA ETAPA A 3-A DIN 30

Nacional - Vitoria Guimaraes 1-3, Benfica - Vitoria Setubal 3-0, Beira Mar - Academica Coimbra 2-1, Pacos Ferreira – Portimonense 2-2, Sporting Braga – Maritimo 1-0
★ Partidele Olhanense - Uniao Leiria și Rio Ave - FC Porto s-au terminat după închiderea ediției.
★Partida Associacao Naval - Sporting Lisabona se dispută azi.

CLASAMENT: 1. SPORTING BRAGA 7p, 2. FC Porto 6p (+4, 2j), 3. Nacional 6p (0)

RUSIA ETAPA A 19-A DIN 30

Terek Groznîi - Spartak Moscova 2-0, Amkar Perm – Rostov 1-0, Saturn - Krîlia Sovietov 1-1, Spartak Nalchik - Rubin Kazan 1-1, Tom Tomsk - Dinamo Moscova 1-0, Lokomotiv Moscova - Zenit St. Petersburg 0-3, ȚSKA Moscova - Alania Vladikavkaz 2-1

CLASAMENT: 1. ZENIT 43p (17j),
2. Rubin 37p, 3. ȚSKA Moscova 36p (17j)

UCRAINA ETAPA A 7-A DIN 30

Sevastopol - Vorskla Poltava 0-0, Arsenal Kiev - Obolon Kiev 1-0 (la gazde, Mazilu a ieșit în minutul 90, iar Șoavă a fost eliminat în același minut), Metalurg Zaporojie - Metalist Harkov 0-2, Șahtior - Ilicivet Mariupol 1-0 (la gazde, Rat nu a jucat), Zoria - Tavria Simferopol 5-3, Krivbas Krivoi Rog - Dinamo Kiev 0-1 (la oaspeți, Ghioane nu a jucat)

CLASAMENT: 1. Șahtior 22p,
2. Dinamo Kiev 17p, 3. Dnipro 16p (7j)

LIVERPOOL - WEST BROMWICH 1-0

TAMAŞ, EROUL ÎNVINS

LIVERPOOL: Reina - Johnson, Carragher, Skrtel, Agger - Poulsen, Gerrard, Lucas - Kuyt, Torres ('89 Babel), M. Jovanovic ('60 Maxi Rodriguez)

Foto: AFP

UTRECHT, ÎNVINSĂ CU 4-0!
FC Utrecht, o altă adversară a Stelei din Europa League, a fost umilită ieri, în etapa a patra din campionatul Olandei, de Twente. Echipa lui Neşu, care a jucat tot meciul, a pierdut cu 4-0, după o evoluţie dezastruoasă.

Fundaşul român s-a descurcat în faţa atacanţilor lui Liverpool, dar echipa sa a pierdut în final cu 1-0

Robert VĂTAFU
robert.vatafu@prosport.ro

Steaua nu are de ce să se teamă de Liverpool! „Cormoranii" au bătut-o greu ieri, scor 1-0, pe teren propriu, pe nou-promovata West Bromwich Albion, în etapa a treia din Premier League.

Până să joace cu Steaua, în Grupa K din Europa League, Liverpool a dat ieri de un alt român în campionatul Angliei. Gabi Tamaş a fost integralist pe „Anfield", în centrul apărării lui West Bromwich, şi s-a descurcat bine în faţa atacanţilor lui Liverpool, blocând câteva acţiuni periculoase ale acestora. A fost de ajuns însă un moment de geniu al lui Torres, care a şutat cu pământul, din voleu, de la marginea careului, pentru ca echipa lui Roy Hodgson să câştige meciul.

În afara golului, cei de la Liverpool nu au arătat ca o echipă mare, iar jocul spectaculos din „era Benitez" pare să fie acum doar o amintire. Victoria de ieri este prima din acest sezon, după egalul cu Arsenal (1-1, acasă) şi umilinţa îndurată pe terenul lui Manchester City (0-3).

Steaua va întâlni Liverpool pe 16 septembrie, în deplasare, şi pe 2 decembrie, pe teren propriu

AU DAT 14 MILIOANE DE EURO PE RAUL MEIRELES

După ce l-a cedat, vineri, pe Mascherano la Barcelona, Liverpool l-a cumpărat ieri pe Raul Meireles, de la FC Porto, cu 14 milioane de euro. Meireles poate juca împotriva Stelei, în Europa League, pentru că în play-off portughezii nu l-au inclus în lot pentru meciurile cu Genk. „Eu sunt Raul Meireles, nu sunt Mascherano. Să fie clar pentru toată lumea!", a spus internaţionalul portughez după ce a semnat cu englezii. Presa din Insulă l-a luat deja peste picior pe mijlocaş, scriind că „Liverpool l-a luat pe Meireles pentru că el e singurul care i-o poate trage lui Manchester United!", aluzie la un instantaneu surprins în timpul unui meci dintre Porto şi United (foto mic).

START LANSAT PENTRU BARCELONA

Catalanii au câştigat cu 3-0 la Santander, aseară, în prima etapă din Primera

Robert VĂTAFU
robert.vatafu@prosport.ro

Barcelona a început în forţă noua ediţie de campionat din Primera: 3-0 pe terenul lui Racing Santander.

Fără paşi greşiţi! Aceasta este principala preocupare a Barcelonei în noul sezon, campioana având în Realul lui Mourinho un concurent cât se poate de serios. Şi startul a fost perfect pentru jucătorii lui Guardiola. Doar patru minute i-au trebuit lui Messi pentru a începe „distracţia" la Santander, restul meciului fiind un joc de-a şoarecele şi pisica. Iniesta şi noul „extraterestru" Villa „au muşcat" şi ei din primul adversar ieşit în calea lor, făcându-l pe Guardiola să declare: „Va fi un sezon greu, dar sunt încrezător că la final tot noi vom fi cei care ne vom bucura".

Barcelona: Valdes – Dani Alves, Pique, Abidal, Maxwell – Xavi (46 Pedro), Busquets, Keita – Iniesta (81 Adriano), Messi, Villa (78 Bojan).

GOL-GHETER
Villa a debutat perfect în noua ediţie de campionat

Foto: EPA

MONDEN

ARE EMOŢII CÂND DĂ MILITO GOL

Diego „Stallone" Milito face ravagii nu numai prin apărările adverse, ci şi în inimile femeilor! Modelul chilian **Karim Sepulveda (foto)** îl consideră pe argentinian cel mai bun atacant din lume. „Mereu mă uit la meciurile lui Inter, iar când dă Milito gol simt o emoţie puternică, îmi bate inima foarte tare", a spus Karim. Milito este căsătorit şi are doi copii.

ITALIA

ANTRENOR DEMIS ÎNAINTEA ÎNCEPERII SEZONULUI!

Se întâmplă şi în Italia! Antrenorul Bolognei, Franco Colomba, a fost demis ieri, cu o zi înaintea primului meci din noul sezon. „Este o decizie a clubului, atâta tot. Acum vor vorbi conducătorii clubului, iar apoi voi vorbi şi eu, calm", a declarat Colomba, care se afla în funcţie de mai puţin de un an. Bologna joacă azi cu Inter, pe teren propriu, în prima etapă din Serie A.

GRECIA

MARA, GOL ŞI VICTORIE CU OLYMPIACOS!

Bogdan Mara (foto) a dat lovitura sâmbătă, în prima etapă a campionatului Greciei! Echipa sa, Iraklis Salonic, a învins-o, pe teren propriu, pe Olympiacos, vicecampioana ediţiei trecute, cu 2-1. Atacantul român a marcat în minutul 79, din penalty, golul egalării, şapte minute mai târziu Iraklis stabilind scorul final, 2-1.

ADVERSAR CFR

ROBBEN ARE ŞANSE MICI SĂ JOACE CU CFR

Veşti bune pentru CFR Cluj! Arjen Robben, cel mai bun jucător al lui Bayern München, adversara ardelenilor din grupele Ligii Campionilor, are puţine şanse să revină pe gazon în acest an. „Nu se ştie dacă Arjen poate juca în tur. Vindecarea lui nu decurge aşa cum ne aşteptam", a declarat Christian Nerlinger, directorul sportiv al nemţilor.

ZVON

SE DUCE MUTU LA PARTIZAN BELGRAD?

Presa din Serbia a scris ieri că Adrian Mutu va semna azi un contract cu campioana Partizan Belgrad, urmând ca din 29 octombrie, când îi expiră suspendarea, „să ajute echipa în duelurile grele cu Arsenal, Şahtior şi Braga, din Liga Campionilor". Agentul Victor Becali a infirmat însă acest zvon: „Mutu rămâne la Fiorentina. Cum să meargă la Belgrad şi să joace din noiembrie?".

TENIS

SERENA A SLĂBIT 10 KG!

US Open debutează fără Serena Williams, tocmai jucătoarea care zilele trecute i-a înnebunit pe americani la un eveniment monden. Mezina familiei Williams a apărut cu o siluetă de invidiat (se spune că a slăbit 10 kg!), dar şi cu un chip parcă modelat - americanii avansând ideea că jucătoarea ar fi suferit o operaţie estetică la nivelul nasului! Serena se află în perioada de recuperare, după ce luna trecută a fost protagonista unui accident stupid: a călcat pe cioburi!

HANDBAL

OLTCHIM A MAI LUAT UN TROFEU

Oltchim a câştigat Cupa Sika, impunându-se, ieri, în finala turneului de la Bad Urach, în faţa formaţiei ruse Zvezda Zvenigorod, 23-19. Oltchim a jucat, tot ieri, şi în semifinale, fază în care a învins-o pe Hypo Viena, 25-18. Echipa vâlceană are la Cupa Sika un palmares de opt victorii în tot atâtea meciuri. Finala mică a fost câştigată de Leverkusen, care s-a impus cu scorul de 23-21 în faţa formaţiei Hypo Viena. Toate meciurile din cadrul turneului s-au disputat pe durata a două reprize a câte 15 minute.

ATLETISM

SEMENYA ALEARGĂ NUD!?

Într-un material spumos publicat de Gazetta dello Sport, controversata campioană mondială de la 800 m, **Caster Semenya (foto)**, a acordat câteva declaraţii de culoare. Controversata semifondistă din Africa de Sud, supranumită ironic femeia-bărbat, a fost supusă de IAAF la mai multe teste medicale. „Ştiu că am o voce groasă, iar după musculatură semăn cu un bărbat, dar nu am ce face. Vreţi să alerg dezbrăcată ca să vă dovedesc că sunt femeie?", le-a spus jurnaliştilor italieni Semenya.

BASCHET / CM DIN TURCIA / REZULTATE PRIMA ZI

Grupa A: Australia - Iordania 76-75, Angola - Serbia 44-94, Germania - Argentina 74-78. **Grupa B:** Tunisia - Slovenia 56-80, SUA - Croaţia 106-78, Iran - Brazilia 65-81. **Grupa C:** Grecia - China 89-81, Rusia - Puerto Rico 75-66, Coasta de Fildeş - Turcia 47-86. **Grupa D:** Noua Zeelandă - Lituania 79-92, Canada - Liban 71-81, Franţa - Spania 72-66

FORMULA 1

DOI PE UN BALANSOAR

HAMILTON (CÂŞTIGĂTOR) ŞI WEBBER (LOCUL DOI) RĂMÂN ÎN CURSA PENTRU TITLU

A 13-a etapă a CM, desfăşurată ieri, în Belgia, la Spa Francorchamps, s-a dovedit un thriller scăldat de reprize de ploaie. Câştigătorul Lewis Hamilton (Mc Laren Mercedes) s-a dovedit irezistibil, în timp ce Mark Webber (Red Bull Renault) a pornit dezastruos, dar a gestionat cursa ca la manual.

Foto: EPA

Un dublu care prin punctele adjudcate în Belgia se lansează într-o cursă solitară pe orbita titlului mondial ce se va acorda peste şase runde, pentru că Alonso, Vettel şi Button, la finele nebuniei de la Spa, au pierdut contactul cu duo-ul evadat. Spaniolul a abandonat în turul 38, campionul mondial en-titre a fost „muşcat" de monopostul lui Vettel (turul 16), acesta plecând imediat la duşuri, în timp ce germanul a suferit o penalizare cu trecere pe la boxe şi o pană! Astfel că locul 15 de la final poate fi considerat un miracol, unul care însă îl elimină pe Vettel din lupta pentru coroană.

Michael Schumacher a încheiat pe şapte, iar etapa următoare, din Italia (12 septembrie) anunţă o luptă fascinantă.

MP BELGIA

1. **LEWIS HAMILTON** (McLaren-Mercedes)	1h29:04.268
2. **Mark Webber** (Red Bull)	+1.571
3. **Robert Kubica** (Renault)	+3.493
4. **Felipe Massa** (Ferrari)	+8.264
5. **Adrian Sutil** (Force India)	+9.024
6. **Nico Rosberg** (Mercedes GP)	+12.359

PILOŢI GENERAL

1. Lewis Hamilton	182 p
2. Mark Webber	179
3. Sebastian Vettel	151
4. Jenson Button	147
5. Fernando Alonso	141
6. Felipe Massa	109

CONSTRUCTORI GENERAL

1. Red Bull	330 p
2. McLaren-Mercedes	329
3. Ferrari	250
4. Mercedes GP	146
5. Renault	123
6. Force India	57

Foto: AFP

Astăzi, în prima zi a US Open, în primul tur pe tabloul principal, la simplu, Monica Niculescu (93 WTA) o întâlneşte pe Victoria Azarenka (11 WTA), iar Edina Gallovits (101 WTA) pe Marion Bartoli (14 WTA)

TRUPA DE SOC

Tecău şi Lindstedt au câştigat al patrulea trofeu la dublu în acest sezon, după ce s-au impus, ieri, în finală la New Haven

Mirela BASESCU
mirela.basescu@prosport.ro

Horia Tecău şi Robert Lindstedt au obţinut ieri primul succes în sezonul american, după ce au trecut în finala turneului de tenis de la New Haven de cuplul indiano-pakistanez Rohan Bopanna/Aisam-Ul-Haq Qureshi cu 6-4, 7-5.

La o lună după ce au câştigat titlul la Bastad, cuplul româno-suedez a dat lovitura şi pe hard-ul american, consemnând prima victorie împreună pe aceast tip de suprafaţă. După patru turnee pe continentul nord-american, în care au săltat o singură dată în sferturi (Los Angeles), oprindu-se de două ori în primul tur (Cinncinati şi Washington) şi o dată în cel secund (Toronto), cei doi au reuşit să pună capăt seriei de rezultate negative. Cadrul: New Haven, competiţie premergătoare ultimului turneu de Mare Şlem al anului, US Open, ce va debuta azi la New York.

MORAL DE FIER PENTRU OPEN-UL AMERICAN

Ajuns fără emoţii în finala competiţiei, dublul Tecău/Lindstedt s-a impus, în 78 de minute, în faţa duoului Bopanna/Qureschi, după ce a revenit spectaculos în setul secund de la 2-4. „Am învăţat să avem încredere unul în altul, cum să fim încrezători în jocul pe care îl facem. Ne-am antrenat bine împreună şi am reuşit să construim o relaţie bună de joc, o atitudine şi o gândire pozitivă când suntem pe teren", a declarat constănţeanul de 25 de ani la finalul partidei. O victorie care le-a adus celor doi 250 de puncte ATP şi un cec de 36.500 de dolari, dar şi un bonus moral, înaintea turneului de la US Open, unde se va juca şi calificarea la Turneul Campionilor. „La US Open vrem să recuperăm punctele pe care nu le-am făcut în ultimele săptămâni şi să avem o evoluţie cât mai bună", a subliniat Tecău.

Binomul româno-suedez a ajuns astfel la al patrulea trofeu împreună, primul pe hard, celelalte trei fiind cucerite pe zgură (Casablanca şi Bastad) şi pe iarbă (s'Hertogenbosh).

> Cred că amândoi am învăţat cum să lăsăm de la noi când e vorba de felul în care percepem jocul şi să încercăm să ne ajutăm mai mult pe teren
> **Robert Lindstedt, tenismen**

5
turnee
a câştigat Tecău anul acesta, 1 cu Marcus Daniell şi 4 cu Robert Lindstedt

CE TE PASIONEAZĂ »

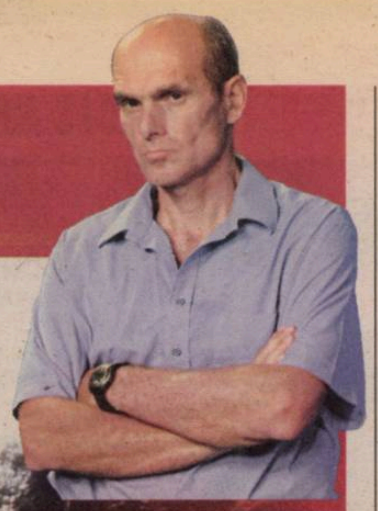

ÎN BLOCSTART
Lucrările pentru ridicarea arenei de la Centrul Național de Tenis nu începuseră nici ieri

Foto: Răzvan LUPICĂ

CRISTIAN TUDOR POPESCU
ctp@gandul.info

MAI MULTE ARENE DECÂT HĂNESCU ȘI TECĂU?

Cristian Tudor Popescu afirmă că FR de Tenis trebuie să investească în pregătirea tenismenilor, nu într-o construcție inutilă

Credeam că n-am înțeles bine: unde, dom'le?! Cupa Davis la „23 August"? Păi, acolo nu-i nimic, nicio amenajare pentru o arenă cu 3.000 de locuri și anexe. Nu e, domnu Popescu, da' se face...

Auzeam niuzalerta asta aflându-mă pe arena centrală a bazei Idu din Mamaia, care, cu câteva ajustări, poate găzdui fără probleme un meci de Cupa Davis. La fel, baza de tenis de la Brașov a Clubului Dinamo. Sibiul a mai organizat un meci de Cupa Davis. Asta pentru că Federația Română de Tenis a hotărât că meciul România - Ecuador din 17 septembrie nu se poate desfășura pe arena de mare tradiție a tenisului românesc din str. Dr. Staicovici. Motivul? Cică s-ar suprapune sponsorii de la Turneul Open România, ale cărui calificări se desfășoară sâmbătă și duminică, cu sponsorii Davis Cup ITF. Un pretext cât se poate de subțire: organizatorii Open România sunt gata să suprime bannerele și panourile publicitare pentru cele două zile, montându-le luni. În plus, conducerea FRT le refuză astfel un avantaj jucătorilor noștri, pentru care meciurile echipei naționale pot fi și o bună acomodare cu arena BNR, unde vor juca imediat meciuri individuale în turneul ATP Open România.

COSTURI DE 150.000 DE EURO

Construcția de la Centrul Național de Tenis, făcută în asalt, prin import de materiale din Germania, cu costuri de 150.000 de euro, presupune și distrugerea a opt terenuri de tenis, foarte necesare pentru antrenamentul tinerilor jucători. Ea nu se poate folosi decât o singură dată, după care trebuie demontată; la cât tenis de nivel internațional se joacă în București, arena BNR este și așa mult subutilizată, ce să faci cu încă una? Năzuim, în felul ăsta, să avem mai multe arene decât jucători de Top 100, care sunt Victor Hănescu, Horia Tecău la dublu și atât?

În loc să investească, de pildă, în pregătirea băieților tenismeni, unde stăm foarte prost, conducerea FRT ține morțiș să bage banii în această construcție inutilă. Bani de la buget - mai mult de jumătate din finanțarea FRT vine de la bugetul de stat aflat în criză. Dacă șefii de cluburi de tenis din țară nu au nimic de spus, guvernul n-ar trebui să se uite mai atent la cheltuirea banului public în stilul „C-așa e-n tenis!"?

> Dacă șefii de cluburi de tenis din țară nu au nimic de spus, guvernul n-ar trebui să se uite mai atent la cheltuirea banului public în stilul «C-așa e-n tenis!»?
>
> **Cristian Tudor Popescu,** jurnalist Gândul

P.S. Mai rău decât tenisul românesc a ajuns presa românească. Într-un editorial din Ev. Zilei, sunt tipărite următoarele propoziții: „Aceștia sunt cei care au ieșit să-l voteze pe Băsescu, de teamă că Geoană va da țara pe mâna mogulilor! De ei își bate joc Boc punându-i să piardă zile întregi pe la cozi. Pe ei îi amenință Vlădescu, spunându-le că sunt evazioniști. Oare îi va arunca acuzația asta și lui Cristian Tudor Popescu, cu care joacă tenis? Sau prietenului său, Dinu Patriciu?"

Deci, numitul Popescu, ziarist, e pus la un loc cu magnatul Dinu Patriciu în asociația „Amicii lui Vlădescu". La baza acestei minciuni, pe cât de grasă, pe atât de jegoasă, se află neantul. Subsemnatul am spus recent la televizor că ministrul Vlădescu joacă bine tenis pentru vârsta lui, ca replică în treacăt la o vorbă aruncată de fostul consilier al lui Vlădescu, cântărețul Bittman. Dacă n-aș fi vorbit „în orb", doar pe telefon, și l-aș fi văzut pe dl. cântăreț cum se hlizea, i-aș fi zis ceva mai mult. De unde rezultă că aș juca eu tenis cu Vlădescu? Cu ani în urmă, am jucat un meci de dublu, în echipa adversă fiind și dl. Vlădescu, care pe atunci nici nu era ministru. Atât. Nu aveam cu actualul ministru de Finanțe alte relații decât de bună ziua până acum, când, așa cum scriam în precedentul comentariu din Gândul, l-aș decora cu o flegmă pe rever. Dar și dacă aș juca tenis cu dl. Vlădescu, cear însemna asta? Că voi face evaziune fiscală sub oblăduirea ministrului, în vreme ce colegii mei ziariști votanți Băsescu, care nu joacă tenis, vor fi taxați fără milă? În anii '50 se mai dădeau sancțiuni pe linie de partid pentru că „s-a plimbat ținându-se de mână cu o persoană străină de instituția noastră".

Nu doar guvernul Boc suferă de râgâieli comunistoide, presa ține și ea aproape. Ev. Zilei a fost cândva un ziar. ■

KAIAC/CANOE

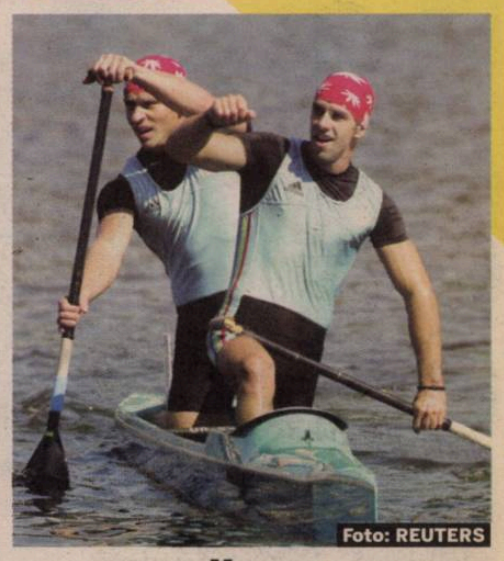

Foto: REUTERS

TRIPLĂ DE AUR

Mihalachi și Dumitrescu au câștigat toate probele de canoe dublu la Mondialele Universitare

Mirela BASESCU
mirela.basescu@prosport.ro

9 medalii a cucerit România la Mondialele Universitare, 6 de aur, 2 de argint și una de bronz

Cursa de aur a dublului Victor Mihalachi - Liviu Alexandru Dumitrescu (foto) a continuat și în weekend-ul trecut la Mondialele Universitare de la Poznan, cucerind aurul la 1.000 m, 500 m și 200 m la canoe dublu.

Exact la o săptămână după ce au răsturnat toate calculele hârtiei la Mondialele de seniori de la Poznan, binomul de aur al canoei românești, Mihalachi - Dumitrescu, și-a demonstrat încă o dată valoarea. Tot în Polonia, pe aceeași apă care i-a purtat în vârful ierarhiei, și tot la Mondiale, însă la cele universitare. Cei doi au confirmat aurul de la 1.000 m și 500 m, reușind să realizeze, în premieră, «tripla», după ce s-au impus și la 200 m.

Performanța nu a fost deloc ușoară, pentru aurul la 1.000 m ei reușind să îi depășească pe campionii continentali la seniori, de anul trecut, de la Brandenburg, frații maghiari Matyas și Mihaly Safran. „E un început bun. Cele mai multe emoții le-am avut la 1.000 m, pentru că aici și concurența a fost pe măsură. Ne bucurăm pentru că am reușit «tripla», deoarece ne-am dorit foarte mult să luăm aurul și la 200 m", a declarat, pentru ProSport, Liviu Dumitrescu.

> Probabil vom avea o zi - două de odihnă, după care va urma încă o săptămână de foc, cu Naționalele de seniori, la Snagov
>
> **Liviu Dumitrescu,** triplu campion mondial universitar

> **Pe 7 și 8 septembrie, la Snagov este programat Campionatul Național de viteză pentru seniori**

PLOAIE DE MEDALII

România și-a întregit palmaresul la Poznan cu încă trei medalii de aur, două de argint și un bronz. Astfel, echipajul de canoe 4 (Florin Comănici, Mihail Simion, Nicolae Bogdan și Gabriel Gheoacă) a urcat de două ori pe prima treaptă a podiumului, la 1.000 m și 500 m, reușind să agațe și bronzul la 200 m. A șasea medalie de aur a fost adusă de echipajul de kaiac 4 (Traian Neagu, Ionuț Iustin Porcărașu, Toni Ioneticu și Ștefan Vasile), care a cucerit titlul mondial universitar la 500 m, după ce a făcut „dubla" de argint la 1.000 m și 200 m. ■

CULISE / LUI DEAC I S-AU OFERIT INIȚIAL 250.000 DE EURO, DAR A PRIMIT PÂNĂ LA URMĂ 600.000!

DEBUT *Deac s-a antrenat deja sub comanda lui Magath (medalion) și a fost rezervă în meciul de campionat cu Hannover, pierdut de echipa sa cu 2-1, pe teren propriu*

Foto: AFP

VEI FI MAI BUN CA HAGI!

Am făcut două transferuri mari în această vară: Deac în Germania și Tamaș definitiv la West Bromwich. A fost o vară în care mi-a mers foarte bine
Florin Manea, impresar

3
milioane de euro
cu tot cu TVA este suma de transfer a lui Deac de la CFR la Schalke, ardelenii păstrând și 20 la sută din proprietatea jucătorului

Foto: BILD-Steinbach

Felix Magath, managerul lui Schalke, i-a transmis lui Ciprian Deac că va ajunge cel mai bun român transferat în Vest dacă îi va asculta sfaturile

Doru GHEORGHIU
doru.gheorghiu@prosport.ro

ProSport a aflat culisele negocierilor dintre Deac și impresarul său, Florin Manea (foto dreapta), pe de-o parte, și managerul lui Schalke 04, Felix Magath, pe de alta. Fosta mare glorie a nemților i-a spus lui Deac că va ajunge mai mare decât Hagi dacă îi va urma sfaturile.

Magath e un tip carismatic, foarte corect, dar se negociază greu cu el. La început i-a propus lui Ciprian un salariu de 250.000 de euro pentru primul an de contract. Impresarul Florin Manea i-a explicat germanului că Deac nu se va simți fotbalist atunci când va intra în vestiarul lui Schalke, printre Raul și celelalte vedete ale echipei, cu salarii de milioane, în timp ce el câștigă doar 250.000 de euro. Magath a cerut un timp de gândire, după care a acceptat că argumentul e solid. Au urmat alte negocieri, ajungându-se la suma de 600.000 de euro salariu anual.

Discuțiile dintre Felix Magath, Ciprian Deac și Florin Manea au durat o zi și o noapte

DARNICUL MAGATH

Magath a condiționat încasarea salariului de un număr de meciuri pe care Deac să le susțină pentru echipa germană. Deac și Manea s-au consultat și au acceptat condiția, dar, în momentul în care contractul a apărut pe masă în forma finală, Magath a avut o reacție surprinzătoare: „Dacă ați acceptat fără să obiectați această clauză, o s-o scot eu! Ciprian va câștiga 600.000 de euro pe an fără vreo condiție!". Apoi i s-a adresat jucătorului: „Ciprian, dacă ești cu adevărat jucătorul pe care l-am văzut pe DVD-uri și dacă faci tot ce-ți spun eu, în doi ani vei fi cel mai bun fotbalist care a plecat din România în Vest!" ■

1,2
milioane
de euro poate câștiga maximum într-un an competițional Ciprian Deac cu tot cu bonusurile de performanță

Foto: PROSPORT

INTERVIU / FOSTUL DECAR AL LUI CFR, „TUNUL" VERII ÎN MATERIE DE TRANSFERURI, SPUNE CĂ, DUPĂ CINCI ANI LA CLUJ, AVEA NEVOIE DE O NOUĂ PROVOCARE

Foto: BILD-Steinbach

„RAUL M-A ÎNCURAJAT"

Deac a rămas impresionat de prima întâlnire cu starul lui Schalke: „E un tip modest"

Cristian CUCOLAȘ
cristian.cucolas@prosport.ro

Ciprian Deac (foto) a trăit în ritm de TGV cele patru zile care au marcat transferul în Bundesliga și prima apariție pe „Veltins Arena", ca rezervă, la meciul cu Hannover, de sâmbătă, în uralele a peste 60.000 de fani.

Ciprian, cum a fost întâlnirea din vestiar cu Raul?
Impresionantă, deși Raul e un tip modest, normal. A vorbit cu mine și, la fel ca și ceilalți colegi, m-a încurajat. M-au emoționat clipele în care am auzit cum un stadion întreg îmi strigă numele. Când ajungi în astfel de situații, simți că ești fotbalist.

Sincer, mai credeai după startul campionatului că te vei transfera în străinătate?
Da, pentru că după cinci ani la CFR visam să fac pasul spre o echipă de top. E o împlinire ce o dedic soției mele (n.r.- Adriana), dar și o provocare. Atât antrenorul Magath, cât și cei care mă cunosc, așteaptă mult de la mine!

De ce ai ales Germania, deși erau oferte pentru tine la club și din Italia?
Pentru că eu așa am simțit, că fotbalul din Bundesliga mi se potrivește, fiindcă e bazat pe forță. Apoi, să nu uităm că Schalke e cineva în Europa, nu e o echipă de anonimi.

Pe cine vezi să îți ia locul la CFR?
Nu pot eu să dau nume, dar CFR are un lot puternic și există jucători care pot să joace pe postul meu. Nu cred că echipa stătea în mine, doar a bătut Pandurii și fără Deac, nu? *(râde)*

Ce ți-a transmis selecționerul după ce ai semnat actele cu Schalke?
M-a felicitat, dar mi-a spus că trebuie să muncesc de acum și mai mult. Schalke e o echipă cu pretenții serioase, care trage și anul ăsta la titlu, deși a avut un început nefericit de campionat.

Cum vezi acum primele două jocuri ale națională din preliminarii?
Ușor nu ne va fi, pentru că lumea așteaptă să ducem naționala la Euro 2012. Un lucru pot să ți-l spun clar: noi, jucătorii, vom da totul să ne calificăm. ■

Magath îl urmărea de un an pe Deac. În timp, Cipri se va impune la Schalke
Iuliu Mureșan, președinte CFR Cluj

Biblioteca Județeană
MUREȘ
TÂRGU MUREȘ

RENAȘTEREA CU PIȚURCĂ

FANTASTICI / 20.000 DE SUPORTERI AU SUFERIT ȘI S-AU BUCURAT ALĂTURI DE NOUL MANAGER LA DEBUTUL ACESTUIA PE BANCA STIINȚEI

Foto: Florin CEAUȘU

ADULAT
Pițurcă a avut parte de o primire triumfală la primul său meci la Craiova

Oltenii sunt convinși că Victor Pițurcă poate readuce Știința în prim-planul fotbalului românesc, după 1-0 cu Sportul Studențesc, sâmbătă seara

Adrian IOSUB
adrian.iosub@prosport.ro

Victor Pițurcă a readus victoria, 1-0 cu Sportul, și publicul la Craiova. Fostul selecționer a debutat la fel ca în 1994, iar fanii visează cu ochii deschiși la un nou sezon de poveste pentru Știința.

„Dacă nici Piți nu reușește cu Universitatea, nimeni nu o mai face". Cu acest gând, 20.000 de olteni au luat cu asalt stadionul „Ion Oblemenco" pentru a-l primi așa cum se cuvine pe salvatorul Victor Pițurcă. Copleșit de dragostea fanilor, Piți i-a salutat scurt la începutul meciului și i-a aplaudat îndelung la final. Fanii au răspuns pe măsură. Au trăit intens fiecare gest al său, au suferit alături de el, i-au scandat frenetic numele și i-au dedicat un banner pe care era scris: „Aici e casa noastră, a venit Pițurcă, Știința o să renască".

14 luni au trecut de când stadionul „Ion Oblemenco" nu a mai găzduit 20.000 de fani

DE LA AGONIE LA EXTAZ

Imediat după fluierul de start al partidei, Victor Pițurcă și-a început „discursul". A sărit ca ars de pe bancă încă din primul minut și nu s-a mai așezat. Nici nu avea cum, atât timp cât jucătorii săi îl urmăreau din priviri după fiecare pasă, ca niște copii care așteaptă ca părintele să îi încurajeze și să le sugereze următoarea mișcare. Tensiunea și intensitatea gesturilor fostului selecționer au crescut odată cu trecerea timpului. Și-a pus mâinile pe cap, exasperat de ineficiența elevilor săi, a protestat la deciziile arbitrilor și nu s-a sfiit să-și certe jucătorii, inclusiv pe fiul său. Descătușarea a venit târziu, când poate nici Piți nu mai credea. O îmbrățișare lungă cu stafful și jucătorii de rezervă după golul lui Stoianof a înlocuit grimasa de pe fața sa cu un zâmbet larg.

„AU VENIT PENTRU NEA PIȚI"

Fotbaliștii Universității sunt convinși că fanii au umplut stadionul în primul rând pentru Victor Pițurcă. „În mare măsură cred că pentru domnul Pițurcă au venit suporterii. S-a văzut asta și la antrenament, când au fost vreo 3.000 de oameni, ceva unic în România", a declarat căpitanul Științei, Andrei Prepeliță. Fiul fostului selecționer este de aceeași părere. „Probabil că au venit și pentru tata. Cred că au considerat că e un nou început și, datorită acestui lucru, au venit în număr mare", a spus Alex Pițurcă. ■

Fotografii: Florin CEAUȘU

Foto: Florin CEAUȘU

PIȚI A ORDONAT: PRESING AGRESIV

În doar două zile, Pițurcă a schimbat jocul Științei

Adrian IOSUB
adrian.iosub@prosport.ro

Pentru primul său meci pe banca Universității, Pițurcă a ales să folosească același sistem utilizat și la Steaua, 4-1-4-1, o premieră la Craiova în acest sezon.

L-am făcut fericit pe domnul Pițurcă. Și dânsul ne-a făcut pe noi fericiți când a venit aici
Mihai Costea, atacant U Craiova

Dacă în ceea ce privește apărarea nu au existat modificări față de precedentele jocuri, Piți a schimbat de la mijloc în sus. Dilevski și-a făcut din nou loc în primul „11", în dauna lui Lopes, în timp ce căpitanul Prepeliță a fost „tras" în centrul terenului, pentru a-i face loc pe dreapta lui **Julius Wobay (foto)**, post pe care africanul se simte cel mai bine. Încercat în acest sezon ca vârf și doar rezervă în ultimele etape, Dina a revenit și el la postul de bază, cel de mijlocaș.

Pițurcă a reușit o transformare majoră și în ceea ce privește atitudinea jucătorilor. Deși încă ajunge cu dificultate în fața porții, Știința și-a dominat adversarul, pentru prima dată după mult timp, iar presingul agresiv, o nouă premieră la Știința, a fost eficient în multe momente ale jocului. ■

Biblioteca Județeană MUREȘ TÂRGU MUREȘ

OPINIE

Marius GEANTĂ

OFSAID

marius.geanta@prosport.ro

LIGA CAMPIONILOR ATITUDINII

Încă de la episodul Steaua, Pițurcă a demonstrat că se află într-un punct ideal al carierei sale. Acela în care, deși importanți, banii nu contează mai mult decât motivația strict sportivă. Cu un nivel de trai al său și al generațiilor care urmează în familia sa mult peste media europeană, nu doar românească, fostul selecționer își dorește pur și simplu să-și facă meseria. Și să fie lăsat să-și pună ideile în practică. Știe ce are de oferit, de unde și pretențiile care pot părea exagerate, din afară și la o privire superficială, și știe exact ce vrea de la șefii clubului și de la fotbaliștii pe care îi pregătește.

I-ați văzut sâmbătă pe jucătorii Craiovei cum alergau la 40 de grade? Și cum nu s-au oprit până la finalul meciului, moment care a coincis, culmea, chiar cu obținerea victoriei în fața Sportului? Poate de frică, poate dintr-un reflex involuntar, inexplicabil, poate din respect pentru Pițurcă, Dănănae și ceilalți au fost, din perspectiva implicării în jocul de acum două zile, în altă ligă. Liga campionilor în atitudine. Se asigură astfel o platformă extraordinară pentru acumulările tehnicotactice ulterioare ale Universității.

Puțin înțeles de publicul larg, ***Pițurcă are toate atributele necesare pentru a se impune la orice echipă din prima ligă. În același timp, este apropiat și sever, șmecher și elitist, rațional și impulsiv, prospectiv și intuitiv.*** Un lider autentic, probabil cel mai bine conturat profil de antrenor român în activitate, cu excepția lui Mircea Lucescu. Și o șansă realmente unică pentru echipa din Bănie.

UNIV. CRAIOVA **1-0** SPORTUL STUD.

Manager: Victor Pițurcă — **Antrenor:** Tibor Selymes

'90+1 STOIANOF • 1-0⚽

21. S. LUNG ★★	12. NICULESCU ★★ ■ '88
18. DĂNĂNAE ★★	29. FARMACHE ★★
7. GĂMAN ★★	24. PATRICHE ★
4. ILIEV ★★	13. GHINGA ★
6. CIUCĂ ★★	23. MAXIM ★★
13. DILEVSKI ★★ ■ '59	28. BĂLAN ★★
77. WOBAY ★★★	(4. CAZAN, '85)
(25. FIRTULESCU, '72 ★★)	30. IRIMIA ★
30. PREPELIȚĂ (CPT.) ★★	7. PĂTRAȘCU ★
20. DINA ★	20. VARGA ★★
(23. GARGOROV, '60) ★★	10. FERFELEA ★
9. M. COSTEA ★★	(22. POSTOLACHE, '65 ★★)
27. AL. PIȚURCĂ ★★	9. CURELEA (CPT.) ★
(19. STOIANOF, '78)	(5. D. LUNG, '72 ★)

Rezerve: 22. Hotoboc - 2. Bărboianu, 3. Lopes, 8. Ologu

Rezerve: 33. Viciu, 2. Beta, 8. Nae, 25. Dobre

Jucătorul meciului: STOIANOF

Arbitru: Robert Dumitru ★★★ (Brașov); **Asistenți:** Cătălin Savu ★★★ (Galați), Stelian Slabu ★★★ (Brașov); **Stadion:** „Ion Oblemenco" (Craiova); **Spectatori:** 20.000

„PIȚURCĂ NE-A SCHIMBAT STAREA DE SPIRIT"

Ovidiu Stoianof a marcat, probabil, cel mai important gol din carieră și spune că Știința are alt moral

Adrian IOSUB
adrian.iosub@prosport.ro

Ovidiu Stoianof a salvat Știința la debutul lui Victor Pițurcă, deși nimeni nu ar fi pariat pe el la începutul meciului. Atacantul, niciodată titular de când a revenit la Știința, a punctat în prelungirile partidei cu Sportul și a adus prima victorie a Universității din actualul sezon.

Ai reușit un gol foarte important.

Da, cred că se poate spune și așa. A fost un gol de trei puncte. Mă bucur foarte mult că am reușit să marchez în acest meci.

Ați reușit într-un joc să luați tot atâtea puncte câte ați obținut în celelalte cinci etape...

Așa e, acumulasem puține puncte și aveam mare nevoie de altele. E bine că am reușit să le obținem.

L-ai făcut fericit pe Victor Pițurcă.

Nu l-am făcut fericit numai pe Victor Pițurcă, suntem fericiți cu toții. Aveam mare nevoie de această victorie, o așteptam de mult.

S-au spart ghinioanele?

Sper. Veneam după două-trei meciuri în care am jucat bine și am pierdut. Cu Sportul am jucat bine și am reușit să și câștigăm.

Ce s-a schimbat la Universitatea după sosirea lui Victor Pițurcă?

Starea de spirit e mult schimbată în bine. Asta e foarte important pentru noi. ■

3 goluri a marcat Ovidiu Stoianof în Liga I cu cel de sâmbătă seara

Am jucat cinci ani la Craiova, normal că aș vrea să mă întorc
Dorel Stoica, mijlocaș Steaua

MUTĂRI / DUPĂ CE A REUȘIT PRIMA VICTORIE, PIȚURCĂ ÎNCEARCĂ ACUM SĂ DEA LOVITURA ȘI PE PIAȚA TRANSFERURILOR

LISTA LUI PIȚURCĂ

Managerul general al Științei vrea să-și întărească lotul cu opt fotbaliști de la Steaua și Sportul Studențesc

Adrian IOSUB
adrian.iosub@prosport.ro

Cristi STĂNCESCU
cristi.stancescu@prosport.ro

Chiar dacă Liga I a fost întreruptă, săptămâna aceasta va fi una intensă în Bănie. Victor Pițurcă lucrează la lista de achiziții și și-a stabilit deja țintele: Stoica și Păcurar de la Steaua și tripleta Varga - Bălan - Curelea de la Sportul.

Cu încă patru-cinci jucători, Universitatea se poate bate la titlu
Victor Pițurcă, manager general Universitatea

Știința vine puternic din urmă pe piața transferurilor, odată cu instalarea lui Victor Pițurcă în funcția de manager general. Obiectivele clare ale acestuia sunt aducerea unui fundaș stânga și întărirea mijlocului și atacului echipei. Pentru că perioada de transferuri este aproape de final, Pițurcă a întocmit rapid lista de achiziții. În fruntea ei se află mijlocașii Dorel Stoica și Alex Păcurar, de la Steaua, doi dintre fotbaliștii preferați ai lui Pițurcă, aduși de el în Ghencea și la care Gigi Becali e dispus acum să renunțe. Ambii au căzut în disgrația conducerii și a noului antrenor după plecarea lui Pițurcă și și-au arătat deja disponibilitatea de a-l urma pe acesta în Bănie. Pe aceeași listă se mai află portarul Stanca, Martinovic și Todorov.

TRIO DE LA SPORTUL?

Alți trei fotbaliști care i-au atras atenția lui Victor Pițurcă sunt Varga, Bălan și Curelea. Zvonurile privind achiziționarea celor trei au sporit sâmbătă, când la partida din Bănie a asistat și patronul Sportului, Vasile Șiman, care nu și-a făcut un obicei din a însoți echipa în deplasări. Mai mult, după meci, Șiman a fost văzut la hotelul Golden House, același unde Victor Pițurcă și Adrian Mititelu au negociat săptămâna trecută detaliile colaborării și care îi aparține lui Costel Ilinca, un apropiat al actualei conduceri a Științei.

„Dacă vom face transferuri, le vom face pentru a întări echipa, nu pentru a mări numărul de jucători din lot. Vrem să aducem doi-trei jucători, dar numele lor îl știm deocamdată doar eu și domnul Pițurcă", a spus antrenorul Științei, Eugen Neagoe. Victor Pițurcă se află de ieri în Capitală, iar săptămâna aceasta va încerca să parafeze transferurile. ■

ABONEAZĂ-TE LA PROSPORT!

★ „CUMPĂR PROSPORT" PRIN SMS LA 7533 (7€ fără tva) / 1 LUNĂ
★ ONLINE: WWW.PROSPORT.RO (VISA / MASTERCARD / VISA ELECTRON SAU MAESTRO)
★ PRIN ORDIN DE PLATĂ SAU MANDAT POȘTAL (vezi talonul »)

Contravaloarea abonamentului se poate achita prin ordin de plată la orice bancă sau prin mandat poștal la orice oficiu poștal, în contul Publimedia International - RO76INGB0001000180258927 deschis la ING Bank, sector 1, CIF RO 12530043. Prețul include TVA și taxele de distribuție. Publimedia International își asumă responsabilitatea trimiterii abonamentului către dumneavoastră. Eventualele erori în distribuție nu cad în sarcina noastră, dar trebuie semnalate imediat pe adresa **abonamente@mpg.ro.**

NUME ȘI PRENUME
ADRESA
TEL/FAX EMAIL

■ ProSport 1 lună 26 RON ■ ProSport 3 luni 75 RON ■ ProSport 6 luni 145 RON ■ ProSport 12 luni 285 RON ■ ProSport și Gândul 1 lună 40 RON

Completează talonul de mai sus, decupează-l și trimite-l împreună cu dovada plății pe adresa: Str. Aurel Vlaicu, nr. 62-64 - Departament Abonamente; prin fax: 0318.256.243 sau prin email: abonamente@mpg.ro. Abonamentele plătite până în data de 20 a lunii în curs, vor fi distribuite cu 1 a lunii următoare
■ Nu sunt de acord ca datele mele personale să fie incluse în baza de date cu cititorii produselor editate de Publimedia International, conform Legii 677/2001.

ATAC / DINU GHEORGHE ÎL ACUZĂ PE MARIAN BALACI CĂ NU A ELIMINAT DOI CLUJENI LA MECIUL CU PANDURII

„VICTORIE À LA CLUJ“

Rapidiştii se plâng că, înaintea meciului direct, campionii au fost iertaţi de două cartonaşe roşii, în timp ce ei i-au pierdut pe Herea şi pe Sburlea

Victor STOICESCU
victor.stoicescu@prosport.ro

Preşedintele giuleştenilor, Dinu Gheorghe, s-a arătat nemulţumit de maniera de arbitraj de la meciul CFR - Pandurii (2-1). Centralul Marian Balaci a luat sâmbătă două măsuri care, în opinia oficialului rapidist, au avantajat gazdele.

„Vamă“ îl acuză pe arbitrul meciului pentru că nu i-a dat cartonaş galben lui Gabi Mureşan în prima repriză şi pentru că, în partea a doua a jocului, a uitat să-l elimine pe mijlocaşul clujenilor. În plus, şeful din Giuleşti reclamă şi neacordarea celui de-al doilea cartonaş galben lui Tony, care în minutul 84 a provocat penalty-ul din care cei de la Pandurii au marcat. „CFR Cluj a jucat mai bine decât Pandurii. Victoria a fost obţinută în manieră à la Cluj. Să spui că a fost un arbitraj bun e ruşinos! Arbitrul nu a acordat două cartonaşe roşii. Mureşan a fost iertat în prima repriză de un cartonaş galben, iar în a doua repriză merita «roşu»“, a declarat, după meci, preşedintele giuleştenilor. Toată supărarea lui Dinu Gheorghe vine de la faptul că în etapa viitoare Rapid o va întâlni în Giuleşti pe CFR Cluj, iar în ultimul lor meci, la Sibiu, cu Gaz Metan, bucureştenii au pierdut doi jucători de atac, Herea şi Sburlea, eliminaţi pentru două «galbene». „Rapidiştii au primit «roşii» meritate, dar de ce nu se iau aceleaşi măsuri şi când e vorba de Mureşan? Propun să-i anulăm lui Herea al doilea cartonaş galben, dacă lui Mureşan nu i-l dăm! Au fost două greşeli grave, care pe mine mă afectează pentru viitoarea etapă“, a spus, supărat, Dinu Gheorghe. ■

Cum se face că arbitrii sunt slabi şi greşesc numai împotriva CFR-ului? Culio trebuie să ia «roşu» de şapte ori într-un campionat. Ce să înţeleagă Iuliu Mureşan după arbitrajul din seara asta?
Dinu Gheorghe, preşedinte Rapid

Nu am motive să comentez ce spune sau ce face Dinu Gheorghe. Nu m-a interesat să fac asta nici când era la Braşov, nici la Rapid. Pentru simplul motiv că e tipul de conducător pe care nu îl agreez. Declaraţia lui a fost una lipsită de fair-play, o ieşire nefericită
Iuliu Mureşan, preşedinte CFR Cluj

Foto: Ddia SOMOGYI

VINOVAȚI SUNT JUCĂTORII

Fanii i-au criticat pe fotbaliştii CFR-ului şi l-au aplaudat pe Mandorlini

Cristian ASZALOS
Cristian CUCOLAŞ
redactiacluj@prosport.ro

Antrenorul Mandorlini a primit cel mai puternic vot de confirmare la CFR. Peluza vişinie l-a aclamat la meciul cu Pandurii.

Supărarea suporterilor n-a trecut nici cu Pandurii. În startul jocului, peluza vişinie şi-a taxat aspru echipa pentru debitul sub aşteptări de campionat. „Manele, poker, distracţii - Unice atracţii“ şi „Ne credeţi tâmpiţi! Câţi antrenori vreţi să maziliţi?“, au fost mesajele dure la adresa jucătorilor campioanei din tribună. În schimb, antrenorul Mandorlini a fost aclamat de fani atât la finele primei părţi, cât şi în minutul 90. „Le mulţumesc suporterilor pentru susţinere, înseamnă mult pentru mine!“, a fost răspunsul italianului pentru tifosi. ■

Dacă ne luăm după ocaziile avute în a doua repriză, cred că puteam obţine mai mult, chiar un rezultat de egalitate
Ionuţ Badea, antrenor Pandurii

STĂNCIOIU, DIN NOU TITULAR DUPĂ PATRU LUNI

Opt goluri încasate în primele cinci etape au fost decisive, în viziunea lui Mandorlini, pentru a-l trece pe bancă pe Nuno Claro. Stăncioiu a revenit între buturile CFR-ului sâmbătă seara, cu Pandurii, după patru luni, de la CFR - Alba Iulia 3-2, din etapa a 29-a a sezonului trecut. ■

CFR CLUJ	2-1 (2-0)	PANDURII TG. JIU
Antrenor: Andrea Mandorlini		Antrenor: Ionuţ Badea
⚽ '19 E. KONE • 1-0 ⚽ '24 ALCANTARA • 2-0		⚽ '85 VOICULEŢ • 2-1

44. STĂNCIOIU	★★		12. M. POPA	★★
2. TONY (CPT)	★★	'88	2. MATEI	★
13. PICCOLO	★★		21. CHIRICHEŞ	★
15. ALCANTARA	★★★	'85	5. PINTILII (CPT)	★
66. EDIMAR	★★		29. GRECU	★
6. MUREŞAN	★★	'77	7. BĂCILĂ	■
16. BASTOS	★★★		(30. I. IORDACHE, 69 ★★)	
(18. PERALTA, '76)			28. NASSER	★
19. CULIO	★★		14. VOICULEŢ	★★
22. HORA	★★		8. ORAC	★
(8. KIVUVU, 63 ★★)			(10. HIDIŞAN, 83)	
28. E. KONE	★★★		20. STROMAJER	★
85. BUD	★		23. AD. IORDACHE	■
(29. BATIN, 90)			(9. APOSTU, 30 ★★)	

Rezerve: 1. Nuno Claro, 4. Panin, 24. Radă, 7. E Dică

Rezerve: 80. Mingote, 3. Viera, 15. Ghindeanu, 16. Nistor

Jucătorul meciului: E. KONE ★★★

Stadion: „Dr. Constantin Rădulescu“ (Cluj-Napoca); **Spectori:** 4.150; **Arbitru:** Marian Balaci ★ (Drobeta Turnu Severin); **Asistenţi:** Dragoş Iliescu ★★ (Craiova) şi Marius Nicoară ★★★ (Băile Herculane)

LIGA A II-A

JUVENTUS – CONCORDIA 2-3 / TRICĂ, FOSTUL JUCĂTOR AL CFR-ULUI, CREDE CĂ TITLUL VA FI LUAT DE STEAUA, DINAMO SAU RAPID

www.prosport.ro

TRICĂ, ONE MAN SHOW

Olteanul a debutat sâmbătă la Concordia Chiajna şi a fost eroul meciului: a dat un gol superb când echipa sa era condusă cu 2-0 şi a scos un penalty la 2-2!

JUVENTUS BUCUREŞTI	2-3 (2-0)	CONCORDIA CHIAJNA
Antrenor: Alin Artimon		Antrenor: Laurenţiu Diniţă

'14 ŢÂNCU • 1-0 ⚽ '15 CREŢU • 2-0 ⚽ '58 TRICĂ • 2-1 ⚽ '62 BUDEAN • 2-2 ⚽ '82 – PEN. OAE • 2-3

Curiman – C. Ungureanu, B. Nicolae, Ţâncu, D. Bratu – Dima ('72 C. Dobre), D. Grigore ('81 Feleagă), Rotaru (cpt.), Călinţaru – Al. Zaharia, Creţu ('56 Şt. Iordache)
Eliminare: C. Ungureanu (80) 🟨🟨

Samoilă – Oae, A. Stoica, Iencsi, Lungan ('70 Cosic) – Ad. Popa I ('46 Duru), Al. Crăciun ('46 Răduca), Sorin Pană, M. Chiţu – Trică (cpt.), Budean

Stadion: Juventus (Bucureşti) • **Spectatori:** 2.500 • **Corespondent:** Florin Alboiu • **Arbitru:** Marius Avram ★★ (Bucureşti) • **Asistenţi:** Marian Fridl ★★ (Comăneşti) şi Valentin Cristea ★★ (Călăraşi)

Jucătorul meciului: Eugen Trică ★★★

„NU ÎMI PLACE MANDORLINI"

Doru GHEORGHIU
doru.gheorghiu@prosport.ro

La 34 de ani, experimentatul Eugen Trică a pornit din nou la drum în cariera sa, preferând să joace din acest sezon la echipa de Liga a II-a Concordia Chiajna. Trică a fost cel mai bun om al echipei sale în victoria cu 3-2 din deplasarea de la Juventus Bucureşti, după ce gazdele au condus cu 2-0! Mijlocaşul crescut de Universitatea Craiova a reuşit să marcheze şi a provocat penalty-ul din care s-a înscris golul victoriei.

Nu ţi-e dor de Liga I?
Nu, pentru că am făcut intenţionat pasul înapoi, ca să am linişte.

Şi se pare că ai găsit-o.
Dar de unde?! Pe orice stadion mă duc, toată lumea mă înjură în cor. Nu am putut să văd aşa ceva. Oameni de 45 de ani care îl înjură doar pe Trică tot meciul.

Şi cu toate astea eşti în vână...
Da. Explicaţia este că am făcut pregătire bună. Ne-a rupt Laurenţiu (n.r. - Diniţă) în vara asta.

Promovaţi?
Dacă jucăm cu determinarea cu care am evoluat în repriza a doua din meciul cu Juventus, sunt convins că da. Prima repriză nu mi-a plăcut deloc.

Cine ia titlul în Liga I anul acesta?
Din păcate, se vor bate la titlu Steaua, Dinamo şi Rapid.

De ce din păcate?
Pentru că nu văd şi CFR-ul meu în lupta asta.

CFR-ul tău!?!? Parcă Universitatea Craiova era echipa ta de suflet.
La CFR m-am simţit cel mai bine în carieră. Despre Craiova, îmi pare rău, dar nu pot să vorbesc.

Din ce cauză nu poţi vorbi despre Craiova?
Când au fost acele evenimente care m-au făcut să plec de acolo, am semnat o înţelegere cu Adrian Mititelu, prin care am convenit să nu vorbesc niciodată despre Craiova, nici de bine, nici de rău.

De ce nu o vezi pe CFR în lupta pentru titlu?
Pentru că evoluează cu frâna de mână trasă. Nu îmi place stilul lui Mandorlini, joacă prea defensiv. La ce fotbalişti are CFR, nu ar trebui să îi stea nimeni în cale. Ar trebui să fie 2-0 de la vestiare, aşa cum jucam noi cu Andone antrenor. ■

Când a semnat finul Deac cu Schalke, nu am dormit toată noaptea, de parcă aş fi semnat eu cu nemţii
Eugen Trică, mijlocaş Concordia Chiajna

277
de meciuri
şi 52 de goluri a adunat Trică în Liga I, câştigând de două ori campionatul: o dată cu Steaua şi o dată cu CFR Cluj

În ultimii ani, eu ba m-am retras, ba am revenit, ba m-am retras, ba am revenit. Acum mi-am propus să mai joc încă un an cu Chiajna în Liga I
Eugen Trică, mijlocaş Concordia Chiajna

Foto: Florin ALBOIU

LIGA A II-A • SERIA I • ETAPA I

CLASAMENT
www.liga2.ro

Partida Ceahlăul - Delta Tulcea se joacă pe data de 14 septembrie

Loc	Echipa	M	V	E	Î	Gol.	Pct.	Ad.
★ 1	Botoşani	1	1	0	0	5-0	3	0
★ 2	Dinamo II	1	1	0	0	3-0	3	0
3	Viitorul C-ţa	1	1	0	0	3-1	3	0
4	Concordia	1	1	0	0	3-2	3	+3
5	Săgeata	1	1	0	0	2-1	3	+3
6	Dun. Galaţi	1	1	0	0	1-0	3	0
7	Otopeni	1	1	0	0	1-0	3	0
8	Ceahlăul	0	0	0	0	0-0	0	0
9	Delta	0	0	0	0	0-0	0	0
10	Juventus	1	0	0	1	2-3	0	-3
11	Brăila	1	0	0	1	1-2	0	-3
12	Gloria Bz	1	0	0	1	0-1	0	0
13	Steaua II	1	0	0	1	0-1	0	0
▼14	Farul	1	0	0	1	1-3	0	0
▼15	Astra II	1	0	0	1	0-3	0	0
▼16	Snagov	1	0	0	1	0-5	0	0

Legendă: ★promovare ▼retrogradare

ETAPA A II-A
SÂMBĂTĂ, 4 SEPTEMBRIE 2010, ORA 11:00

SĂGEATA NĂVODARI - DINAMO II
GLORIA BUZĂU - CF BRĂILA
CONCORDIA - DUNĂREA GALAŢI
STEAUA II - JUVENTUS
DELTA TULCEA - CS OTOPENI
FC SNAGOV - CEAHLĂUL
FARUL - FC BOTOŞANI
ASTRA II - VIITORUL CONSTANŢA

CF BRĂILA 1-2 (1-0) SĂGEATA NĂVODARI

Antrenor: Daniel Timofte | Antrenor: Aurel Şunda

'25 BOSOI • 1-0 ⚽ '73 V. ALEXANDRU • 1-1 ⚽ '87 JIANU • 1-2

A. Ilie - Bosoi, I. Şerban, Gurguiatu (cpt.), Necoară ('68 Costache) - Iosofache, Pânzaru, Ndigwe ('57 Stăncioiu), S. Bucă – M. Oprea, N. Bucă ('79 Henry)

Fl. Olteanu (cpt.) - Bold, Pop, Al. Vlad, Apostol – Şicu ('81 Goşa), Turcu ('40 Olah), Boroştean, Vezan – Chiţu ('55 V. Alexandru), Jianu

Stadion: Municipal (Brăila) • **Spectatori:** 800 • **Corespondent:** Edi Bucureşteanu • **Arbitru:** Lucian Rusandu ★★ (Sfântu Gheorghe) • **Asistenţi:** Ionuţ Babadac ★★ (Alexandria) şi Vlad Bârleanu ★★★ (Bucureşti)

Jucătorul meciului: Gabriel Bosoi ★★★

DUNĂREA GALAŢI 1-0 (1-0) GLORIA BUZĂU

Antrenor: Viorel Tănase | Antrenor: Mihai Ciobanu

'32 – PEN. I. ENACHE • 1-0 ⚽

Mindileac – Agache ('56 D. Cristescu), M. Marin, D. Florea, D. Popescu – St. Cucu, Velescu (cpt.) – V. Munteanu, I. Enache, Al. Cristea ('84 A. Grosu) – Cârjan ('66 Pribac)

Budur – I. Filip, C. Puşcă, Berceanu, Otvoş (cpt.) – M. Puşcă – V. Mocanu, Moise ('83 M. Manea), Poteraşu, Cr. Ursu – B. Ungureanu ('90 V. Jercălău)

Stadion: Dunărea (Galaţi) • **Spectatori:** 100 • **Corespondent:** Dănuţ Lungu • **Arbitru:** Mugurel Vădan ★★★ (Bucureşti) • **Asistenţi:** Andrei Simonis ★★★ (Bucureşti) şi Claudiu Florea ★★★ (Piteşti)

Jucătorul meciului: Ionuţ Enache ★★★

DINAMO II BUCUREŞTI 3-0 (2-0) ASTRA II GIURGIU

Antrenor: Ionel Ganea | Antrenor: Emil Ursu

'30 G. PĂUN • 1-0 ⚽ '39 TODOROVSKI • 2-0 ⚽ '76 DIABATE • 3-0 ⚽

Dolha (cpt.) – Homei, M. Ioniţă, Diabaté, N. Muşat – Todorovski, L. Rus, Maksumic ('54 V. Ştefan), Cazacu – G. Păun ('83 Al. Neculai), R. Stănescu ('71 Mărmăneanu)

Dragne – Ct. Gheorghe (cpt.), Şantmare, Damian, E. Crăciun – Cataramă ('72 M. Stan), Ochia, G. Marcu, Şenin ('46 Tigoianu) – Vădrariu, Bănaru ('59 C. Costin)

Stadion: „Florea Dumitrache" (Bucureşti) • **Spectatori:** 300 • **Corespondent:** Mihai Andries • **Arbitru:** Mihai Prodan ★★★ (Cluj) • **Asistenţi:** Daniel Hârlab ★★★ şi Lucian Dan Ilieş ★★★ (ambii din Braşov)

Jucătorul meciului: Blagoje Todorovski ★★★

FC BOTOŞANI 5-0 (1-0) FC SNAGOV

Antrenor: Cristian Popovici | Director tehnic: Laurenţiu Tudor

'20 BOROŞTEAN • 1-0 ⚽ '55 GHICEANU • 2-0 ⚽ '59 VRABIE • 3-0 ⚽ '80 BÂLBĂ • 4-0 ⚽ '90+2 I. MATEI • 5-0 ⚽

Prisacă – Patache, Tincu (cpt.), Halip ('56 Ţabără), Acsinte – I. Matei, Vaşvari, Vrabie, Boroştean – Ghiceanu ('62 Bâlbă), Homneac ('70 Ed. Sandu)

Dr. Balauru – M. Dumitru, Zeciu, Ad. Popa, Boţu ('43 Tomozei) – Dan Balauru, Al. Radu (cpt.), M. Şuleap, R. Iancu ('85 Bereşoae) – V. Dinu II ('90+1 Al. Nistor), C. Cristea

Stadion: Municipal (Botoşani) • **Spectatori:** 1.500 • **Corespondent:** Răzvan Sauciuc • **Arbitru:** Cristian Sava ★★★ (Bacău) • **Asistenţi:** Joszef Peter ★★★ (Sfântu Gheorghe) şi Joszef Fodor ★★★ (Odorheiu Secuiesc)

Jucătorul meciului: Ionuţ Matei ★★★★

CLASAMENT
www.liga2.ro

Loc	Echipa	M	V	E	Î	Gol.	Pct.	Ad.
★ 1	Petrolul	1	1	0	0	4-0	3	0
★ 2	Mureşul Deva	1	1	0	0	3-0	3	0
3	FC Bihor	1	1	0	0	2-0	3	+3
4	UTA	1	1	0	0	2-0	3	+3
5	Gaz Metan Cv.	1	1	0	0	2-0	3	0
6	Unirea A.I.	1	1	0	0	1-0	3	+3
7	ACU Arad	1	1	0	0	1-0	3	0
8	CS Mioveni	1	0	1	0	0-0	1	+1
9	Voinţa Sibiu	1	0	1	0	0-0	1	-2
10	ACSMU Poli	1	0	0	1	0-1	0	0
11	ALRO Slatina	1	0	0	1	0-1	0	-3
12	CSM Rm. Vâlcea	1	0	0	1	0-2	0	0
13	Arieşul Turda	1	0	0	1	0-2	0	-3
▼14	FC Argeş	1	0	0	1	0-2	0	-3
▼15	FC Silvania	1	0	0	1	0-3	0	0
▼16	Lupeni	1	0	0	1	0-4	0	0

Legendă: ★promovare ▼retrogradare

ETAPA A II-A
SÂMBĂTĂ, 4 SEPTEMBRIE 2010, ORA 11:00

CS MIOVENI – ACU ARAD
FC BIHOR – VOINŢA SIBIU
CSM RM. VÂLCEA – ARIEŞUL TURDA
MINERUL LUPENI – GAZ METAN CRAIOVA
FC SILVANIA - PETROLUL PLOIEŞTI
UNIREA A. IULIA – MUREŞUL DEVA
UTA - ALRO SLATINA
ACSMU POLI IAŞI – FC ARGEŞ

EVENIMENT / SUCCESUL ECHIPEI LUI HAGI LA DEBUTUL ÎN LIGA A II-A, 3-1 CU FARUL, A FOST UMBRIT DE SCANDĂRILE GALERIEI OASPETE LA ADRESA FOSTULUI INTERNAȚIONAL

HAGI, ÎNJURAT DE „MARINARI“

VIITORUL CONSTANȚA 3-1 (3-0) **FARUL CONSTANȚA**

Antrenor: Cătălin Anghel — **Antrenor:** Ioan Sdrobiș

'3 **PANTELIE** • 1-0 ⚽
'12 **CHIȚU** • 2-0 ⚽
'15 **M. RUSU** • 3-0 ⚽
⚽ '86 **SCĂRLĂTESCU** • 3-1

Vlas – Ninu, I. Călin, I. Posteucă (cpt.), Larie – M. Rusu, Benzar ('85 Cârstocea), Păcuraru ('56 Hertu), Cristocea – Pantelie ('74 Șt. Sandu), Chițu

Zdrâncă – M. Posteucă, Lucan ('46 Boghițoi), L. Ștefan, Pașcovici (cpt.) – Scărlătescu, Buzea ('46 I. Barbu), Boboc, Forminte ('66 Al. Filip) – B. Rusu, Ad. Câmpeanu

Stadion: Orășenesc (Ovidiu) • **Spectatori:** 2.000 • **Corespondent:** Marius Anghel • **Arbitru:** Adrian Cojocaru ★★★ (Galați) • **Asistenți:** Liviu Guloiu ★★★ (Tisău) și Vasile Popescu ★★★ (Buzău)

Jucătorul meciului: Vasilică Cristocea ★★★

CS OTOPENI 1-0 (1-0) **STEAUA II BUCUREȘTI**

Antrenor: Tudorel Dumitru — **Antrenor:** Leonard Strizu

'12 **M. DEDU** • 1-0 ⚽

Bobariu - Al. David, Vătavu, M. Dedu, Iuhas - Cl. Dumitrescu (cpt.), Al. Dragomir, Fl. Manea ('5 Stana), Serediuc - L. Pârvu ('46 Lecic), Drăghici ('59 Celpan)

C. Lungu (cpt.) - Mustață, E. Baciu, V. Lupu, Toșca - Todorov, Bejan, Al. Lazăr ('69 Pazon), Năstăsie ('63 Vătăjelu) - Albu ('46 Fl. Matei), Văduva

Stadion: Orășenesc (Otopeni) • **Spectatori:** 1.500 • **Corespondent:** Florin Alboiu • **Arbitru:** Cristina Babadac ★★ (Alexandria) • **Asistenți:** Petruța Iugulescu ★★★ (Târgoviște) și Irina Mîrț ★★ (București)

Jucătorul meciului: Marian Dedu ★★★

> Nu am ce să le fac celor de la Farul. Eu am Viitorul, am băgat bani aici și nu pot avea grijă și de altă echipă
> **Gheorghe Hagi,** patron Viitorul Constanța

Foto: Marius ANGHEL

„Regele" a devenit inamicul numărul 1 al galeriei Farului, care îi reproșează că nu a sărit în ajutorul echipei care l-a crescut când aceasta a fost la un pas de desființare

Marius ANGHEL
marius.anghel@prosport.ro

Mihai ANDRIEȘ
mihai.andries@proosport.ro

Promovată din Liga a III-a după un an de la înființare, Viitorul Constanța a dat peste Farul, pe care a învins-o cu 3-1, în chiar primul meci în Liga a II-a! Hagi a întâlnit la debut echipa care l-a lansat în fotbalul mare.

Ceea ce ar fi trebuit să fie o sărbătoare pentru Gheorghe Hagi s-a transformat până la final într-o victorie cu gust amar pentru „Rege". Timp de 90 de minute, acesta a trebuit să suporte apostrofările galeriei oaspete, venită în număr mare la stadionul din Ovidiu pentru a-și susține favoriții. În doar trei luni, Hagi a trecut în inimile constănțenilor de la mult-visatul salvator la cel mai disprețuit adversar. Ajuns la un pas de faliment și dezafiliat pentru câteva zile de federație, clubul Farul a reușit in extremis să își revină. Însă nu cu ajutorul lui Hagi, iar constănțenii nu au uitat acest lucru.

A INVESTIT 12 MILIOANE DE EURO LA OVIDIU

Hagi s-a dedicat trup și suflet proiectului de la Ovidiu, care înseamnă nu doar echipa de seniori Viitorul Constanța, ci și Academia „Hagi", cu numeroase grupe de juniori. Investiția fostului căpitan al naționalei în complexul de lângă Constanța este imensă, circa 12 milioane de euro, însă și rezultatele au început să apară. În aceste condiții, era greu de crezut că Hagi ar fi putut să preia și Farul, așa cum i-au cerut suporterii „marinarilor" la finalul sezonului trecut. Și aici a intervenit schisma dintre cele două tabere, Hagi fiind scos de la suflet de susținătorii Farului.

ȘASE FOȘTI JUCĂTORI AI FARULUI ÎN PRIMUL „11"

Parcă pentru a adânci ruptura, Hagi a profitat în această vară de situația dezastruoasă de la Farul și a luat de la aceștia nu mai puțin de opt jucători, toți liberi de contract. De altfel, în meciul de sâmbătă, în primul unsprezece al Viitorului s-au regăsit șase dintre ei: Vlas, Ninu, Larie, Păcuraru, Cristocea și Pantelie, ultimul reușind să își treacă numele și pe lista marcatorilor. ■

> Nu comentez prestația echipei. Viitorul are un antrenor și el este cel mai în măsură să vă răspundă la întrebările cu privire la jocul împotriva Farului
> **Gheorghe Hagi,** patron Viitorul Constanța

LIGA A II-A • SERIA A II-A • ETAPA I

MUREȘUL DEVA 3-0 (2-0) **FC SILVANIA**

Antrenor: Gheorghe Barbu — **Antrenor:** Adrian Anca

'4 **GÂRLĂ** • 1-0 ⚽
'45 **GÂRLĂ** • 2-0 ⚽
'47 **DÂRVARU** • 3-0 ⚽

Horvat – Coca, Dosan (cpt.), Gongolea, I. Cîmpean – Golguț, Sătmar ('59 Furdean), Gârlă ('70 Moca), Melcea – Bogman ('46 Trif), Dârvaru

Miron – Ianc, R. Crișan, Hotico, D. Muntean – Cr. Andor ('78 V. Prodan), Petcuț (cpt.), Dr. Militaru, Buștea ('32 Sighiartău) – Hadăr, Pușcaș ('46 Apostolache)

Stadion: Cetate (Deva) • **Spectatori:** 300 • **Corespondent:** Sami Tamaș • **Arbitru:** Valentin Iugulescu ★★★ (Târgoviște) • **Asistenți:** Gabriel Dan ★★★ și Flavius Damaschin ★★★ (ambii din Timișoara)

Jucătorul meciului: Valerian Gârlă ★★★★

ACU ARAD 1-0 (1-0) **ACSMU POLI IAȘI**

Antrenor: Costel Bogoșel — **Antrenor:** Ion Câmpeanu

'4 **LUPAȘCU** • 1-0 ⚽

D. Paul - Bilia, Nicolau ('52 Aldea), Miculescu, Gligor – D. Șandru, Bundea (cpt.), P. Petrescu ('75 C. Roșca), Ciubăncan ('66 Balla) – P. Dragoș, Lupașcu

C. Manea – B. Șandru, R. Petcu, Vlaicu, Sârghe – A. Neagoe ('72 Șerbănescu), R. Neagoe, Drida ('80 Herghelegiu), Cornea, Cl. Ionescu (cpt.) - Pălimaru
Eliminat: R. Petcu 52 ■

Stadion: Motorul (Arad) • **Spectatori:** 300 • **Corespondent:** Daniel Berar • **Arbitru:** Dan Monea ★★★ **Asistenți:** Florin Potora ★★★ și Florin Hanca ★★★ (toți din Aiud)

Jucătorul meciului: Daniel Lupașcu ★★★

ALRO SLATINA 0-1 (0-0) **UNIREA ALBA IULIA**

Antrenor: Corneliu Papură — **Antrenor:** Marius Baciu

⚽ '66 **POVERLOVICI** • 0-1

Grecu – Pasăre, Kalai, Vodiță, Ciugulea ('81 D. Ene) – M. Voicu ('46 Precup), Cr. Constantin, Sg. Popescu, Quist – Hebga ('63 B. Aldea), Bârsan (cpt.)

Rotaru – Negură, Soporan, Dâlbea (cpt.), Poverlovici – Fl. Sabou, Sg. Costea ('67 Pistol), Selagea ('56 Stanciu), C. Cristea - I. Szabo ('80 I. Grozav), S. Mureșan
Eliminare: Poverlovici 71 ■

Stadion: Metalurgistul (Slatina) • **Spectatori:** 1.000 • **Corespondent:** Augustin Predonea • **Arbitru:** Marian Bordean ★★ (Sibiu) • **Asistenți:** Vasile Marinescu ★★ și Valentin Avram ★★ (ambii din București)

Jucătorul meciului: Gabriel Rotaru ★★★

GAZ METAN CRAIOVA 2-0 (1-0) **CSM RM. VÂLCEA**

Antrenor: Ionel Gane — **Antrenor:** Dumitru Teleșpan

'36 **BOROIBAN** • 1-0 ⚽
'78 **BOROIBAN** • 2-0 ⚽

S. Ciucă - Firoiu, R. Barbu, Crușoveanu, D. Rădoi – Vigariu ('31 Neacșa), Mirescu, Rioșeanu (cpt.), C. Niță ('57 Surugiu) – Yuki ('69 N. Oprea), Boroiban

Brănescu (cpt.) – Fl. Pârvu, G. Alexe, Chiripuș, E. Stoian – O. Vasile ('90+4 M. Vlad), Sbîrnea, Văidean, P. Anghel ('68 Săraru) – Ed. Popa ('80 M. Popa), Bălțățeanu
Eliminat: Stoian 60 ■■

Stadion: Depou CFR (Craiova) • **Spectatori:** 400 • **Corespondent:** Adi Iosub • **Arbitru:** Cătălin Popa (Pitești) ★★★ **Asistenți:** Gabriel Stroe (Pitești) ★★★ și Dragoș Vlad ★★★ (Târgoviște)

Jucătorul meciului: Laurențiu Boroiban ★★★★

VOINȚA SIBIU 0-0 **CS MIOVENI**

Antrenor: Alexandru Pelici — **Antrenor:** Cristian Negru

Lazar - Forika, D. Apostol, N. Grigore (cpt.) - Tătar, Beza, Măjer ('69 Hardău), C. Lungu ('90+1 I. Olteanu) – I. Popa ('89 Buican), Neguț, Cl. Bunea

Oct. Popescu - Moșteanu, Miulescu, M. Olteanu (cpt.), Baicu – Coșereanu ('63 Enache), Săndulescu, Lircă, I. Vladu – Cl. Ionescu ('81 Nilă), Ayza

Stadion: Municipal (Sibiu) • **Spectatori:** 1.000 • **Corespondent:** Ovidiu Boica • **Arbitru:** Florin Ghimbășan (Brașov) ★★★ • **Asistenți:** Constantin Cantemir ★★★ (Voila) și Bogdan Dragoș ★★★ (Făgăraș)

Jucătorul meciului: Eugen Beza ★★★

FC ARGEȘ PITEȘTI 0-2 (0-1) **UTA ARAD**

Antrenor: Iordan Eftimie — **Antrenor:** Roland Nagy

⚽ '18 **AD. VOICULEȚ** • 0-1
⚽ '77 **ȚUCUDEAN** • 0-2

Coca – Ad. Voicu (cpt.), Cotigă, Negoiță, Briceag – Al. Popa ('60 Marian Vintilă), Panait ('55 G. Zaharia), Răuță, Murineanu ('83 Beuran) – Cârstea, Ivănică

Smaranda – Miheț, Pascariu (cpt.), G. Neagu, Mihuț – Gâlcă ('67 A. Ignea), Chindriș ('88 Polgar), Nădăban, Purece – Ad. Voiculeț ('86 Pecarov), Țucudean

Stadion: „Nicolae Dobrin" (Pitești) • **Spectatori:** 300 • **Corespondent:** Silviu Mihai • **Arbitru:** Adrian Comănescu ★★★ (Râmnicu Vâlcea) • **Asistenți:** Adrian Ghinguleac ★★★ și Bogdan Gheorghe ★★★ (ambii din București)

Jucătorul meciului: Adrian Voiculeț ★★★

ARIEȘUL TURDA 0-2 (0-1) **FC BIHOR**

Antrenor: Marcel Rusu — **Antrenor:** Gheorghe Ghit

⚽ '17 **FLOREAN** • 0-1
⚽ '62 **MARKUȘ** • 0-2

Pampea – Târcă ('63 I. Moldovan), Bier, Timar (cpt.), Văsâie – Gheți, Murar ('58 Cosma), Curtuiuș, Șaim – Cucuruzan ('73 Mariș), C. Bucur
Eliminare: Timar (61) ■■

Fildan – Muscă, Oltean, Tegzes – Toc, Chiș (cpt.), Sorian ('64 Danci), Deaconescu, Bîrză ('57 L. Pop) – Florean, Markuș ('79 Petrache)

Stadion: Municipal (Turda) • **Spectatori:** 200 • **Corespondent:** Ioan Arion • **Arbitru:** Emil Voicu ★★★ (Bacău) • **Asistenți:** Daniel Ciocănea ★★★ (Sibiu) și Ferencz Tunyogi ★★★ (Zalău)

Jucătorul meciului: Andrei Florean ★★★

PETROLUL PLOIEȘTI 4-0 (0-0) **MINERUL LUPENI**

Antrenor: Valeriu Răchită — **Antrenor:** Ionel Augustin

'52-PEN **BUDESCU** • 1-0 ⚽
'54 **C. STOICA** • 2-0 ⚽
'59 **OPRIȚA** • 3-0 ⚽
'68 **BUDESCU** • 4-0 ⚽

A. Marinescu – C. Păun, Stegaru, Bozga, P. Stoica – Cr. Vlad (cpt.) ('46 D. Stan), Enescu ('69 Benga) – Oprița, Fl. Dumitru, Budescu – C. Stoica ('63 V. Stănescu)

Pascal – Urda, Tătaru, Băiță, Necatu – Drăghici – Pleașcă, Avramescu, Itu (cpt.) ('57 G. Marin), R. Cristian, ('63 B. Costea) – Diaconescu
Eliminare: Urda 52 ■

Stadion: Conpet (Strejnic) • **Spectatori:** 800 • **Corespondent:** Marian Dima • **Arbitru:** Marius Bocănealã ★★ (Galați) • **Asistenți:** Dănuț Dumitru ★★★ și Lucian Sârbu ★★★ (ambii din Focșani)

Jucătorul meciului: Constantin Budescu ★★★

Foto: Cosmin MOTEI

TENIS

PLATON S-A IMPUS ÎN CROAȚIA

Perechea **Raluca Elena Platon (foto)** / Reka-Luca Jani (România/Ungaria), cap de serie numărul unu, a câștigat proba de dublu a turneului ITF de la Vinkovici (Croația), premii în valoare de 10.000 de dolari. Ralu și colega sa au învins în finală, 6-3, 6-0, cuplul Indire Akiki / Zuzana Linhova (Croația/Cehia), favorite 2. La simplu, Platon a fost învinsă în semifinale de Zuzana Linhova, scor 6-4, 6-0.

ATLETISM

OPREA, PE 7 LA BRUXELLES

În cadrul ultimei etape Diamond League, de la Bruxelles, **Marian Oprea (foto)** a ocupat locul al șaptelea în cadrul probei de triplusalt. Vicecampionul european a izbutit încercări cu mult sub valoarea sa reală, cea mai bună tentativă măsurând doar 16,83 m. Concursul a fost câștigat de francezul Teddy Tamgho (17,52 m), urmat de cubanezul Alexis Copello (17,47 m). Tot în Belgia, Nicoleta Grasu s-a clasat pe 5 la disc (61,68 m), iar Adelina Gavrilă (13,61 m) pe 9 la triplusalt.

ATLETISM

GAY A CÂȘTIGAT CU 9,79

Americanul Tyson Gay a trecut primul linia de finiș a probei de 100 m din cadrul ultimei etape a circuitului Diamond League, cea de la Bruxelles. „Yankeul" a blocat cronometrul la 9,79, la doar o sutime de secundă de cel mai bun rezultat al anului (9,78), stabilit la Londra, în urmă cu două săptămâni, tot de el. În lipsa jamaicanilor Bolt și Powell, accidentați, pe pozițiile următoare s-au clasat conaționalii lor, Nesta Carter (9,85 PB) și Yohann Blake (9,91).

ORLANDO MAGIC

Ai familie mare și tocmai te-a anunțat soția că veți mai avea un copil. E timpul să strângi cureaua și să iei în calcul noul Chevrolet

Andru NENCIU
andru.nenciu@prosport.ro

Primul Chevrolet monovolum de familie de pe piața europeană, modelul Orlando, va fi una dintre atracțiile Salonului Mondial Auto din Paris (30 septembrie), eveniment în care își va face debutul autovehiculul pregătit pentru producția de serie. Acesta va reprezenta una dintre cele patru premiere mondiale Chevrolet la acest salon.

În „OZN"-ul ce își are originile în sedanul de succes Cruze ar intra și primul „cinci" al celebrei echipe din NBA Orlando Magic. Că tot e el Orlando! Și poate vreo două rezerve mai micuțe... Ce-i drept, modelul pe care ProSport vi-l prezintă azi are înfipte în podea șapte locuri! Deci poți pleca la Snagov, la pădure, cu toată familia, cu vecinii, cu cățelul, cu purcelul. Și cu un grătar uriaș! Pentru că Orlando e propus pentru o „Biiiiiggg Family"! Sau, de ce nu, pentru puștii care, mai nou, își fac majoratele închiriind prin București limuzine imense, cu wați ce le sparg timpanele chiar și pensionarilor cu aparat auditiv din autobuze. Dar să ne întoarcem la Orlando!

Producția de serie a modelului Chevrolet Orlando începe în octombrie, iar vânzările vor debuta în Europa în prima parte a anului 2011

Că vine o vreme când nu mai ai chef de coupe-uri futuristice, să le arăți amicelor Magheru la miez de noapte, și nici de motociclete, să faci pe Il Dottore Rossi pe DN 1.

ȚI IEI DE LA PECO ORICE!

Monovolumul din fotografie va fi disponibil un motor pe benzină de 1,8 litri cu o putere de 141 cp și două unități diesel, cea mai nouă versiune a motorului Chevrolet de 2.0 litri care dezvoltă puteri de 131 cp sau 163 cp. Clienții vor putea opta între trei niveluri de echipare cu dotări standard pentru toate autovehiculele, care includ controlul electronic al stabilității, șase airbaguri, sistem de aer condiționat și oglinzi acționate electric. Paradis, ce mai! Interiorul?

ZICI CĂ EȘTI ÎN AMFITEATRU

Deși exteriorul noului Orlando va atrage cu siguranță, și interiorul prezintă cele mai noi elemente de design de la Chevrolet, precum postul de conducere dublu, inspirat de Corvette, și lumina ambiantă de fundal de culoare albastră pentru consola centrală. Totuși, familiștii vor fi atrași de stilul amfiteatru în care sunt aranjate locurile de pe cele trei rânduri de scaune ale modelului. Așa-ți mai aduci aminte parcă de un seminar din aulele facultății sau de o plimbare din copilărie înghesuit în rata spre bunica sau în autocarul spre tabăra din Năvodari! Bine, confortul aici e maxim! Minim sau maxim – prețul nu a fost stabilit deocamdată, dar merită oricât!

PRO SPORT Fondat 1997; ISSN 1453-3707
BRAT Tirajul ProSport este certificat de Biroul Român de Audit al Tirajelor
Tipar: coprint
Telefon: 031.825.1028; Fax: 031.825.1036
www.coprint.ro
PubliMedia International

Redactor-șef:	Dan Filoti	Fotbal intern:	Iulian Vâlvoiu	Director publishing:	Cosmina Noaghea	Foto:	Marius Smădu	Brand Manager:	Lucian Cotreanți
Redactori-șefi adjuncți:	Florin Caramavrov, Lucian Lipovan, Matei Udrea	Reporteri speciali:	Alexandru Enciu	Director editorial:	Cristian Hoștiuc	Producție:	Rodica Ghenciu	PR & Events Manager:	Ana Gulie
		Ligi inferioare:	Daniel Remeș	Publisher:	Daniela Radu	Distribuție:	Dan Apostolache	Sales Coordinator:	Vlad Florea 0318 256 234
Responsabil de număr:	Nicu Bădescu	Fotbal extern:	Robert Vătafu	Vânzări:	Nicoleta Nedea	Financiar:	Sorin Dinu	Sales Manager:	Luiza Dobre 0318 256 317
		Sporturi:	Andru Nenciu	Marketing:	Daniela Șerban	HR:	Elena Șerban	Sales Manager Clienti Directi:	Florin Pleșea 0318.256.232
		Foto:	Alexandru Hojda	Cercetare:	Daniel Secarea	IT:	Bogdan Petre	Traffic manager:	Marina Țârigrădeanu 0318.256.240
		Art director:	Alexandru Popescu	Dezvoltare:	Simona Drăghici	Administrativ:	Sorin Cârciu		
		Online:	Ciprian Poloni	Prelucrare imagine:	Iulian Popa				
		Organizare:	Sorin Toma						

Redacție: București, Str. Aurel Vlaicu, nr. 62-64. Telefon: 031.825.7300; Fax: 031.825.7385; Abonamente: 0318.256.242/244/332, Fax:0318.256.243
Trimiteți opiniile dumneavoastră la dialog@prosport.ro

MECIURILE ROMÂNIEI
GRUPA A
- Azi (12:30) SPANIA – ROMÂNIA
- Miercuri (19:00) ROMÂNIA – CROAȚIA
- Vineri (19:00) ITALIA – ROMÂNIA
- Duminică, 5 septembrie (19:00) ROMÂNIA – MUNTENEGRU

GRUPA A:
Turcia - România **6-12**

GRUPA B:
Rusia - Macedonia **9-10**,
Ungaria - Germania **10-8**

Marcatorii României: Radu (foto, cască bleumarin - 4 goluri), Buşilă şi Diaconu (câte 2), Negrean, Iosep, Chioveanu, Kadar

Dacă România încheie grupa A pe 3, ar juca barajul („sfertul") de intrare în semifinale cu echipa clasată pe 2 în cealaltă grupă

Fotografi: REUTERS

Meciurile României pot fi vizionate pe internet pe www.zagreb2010.com

À LA TURCA BRE

POLO, C.E. DE LA ZAGREB / ROMÂNIA A ÎNECAT IERI TURCIA, ÎN AVANPREMIERA ÎNCLEŞTĂRII DE FOC DE AZI, CU SPANIA

Un eşec azi, cu Spania, ne scoate practic din lupta pentru asigurarea unui loc spre sferturi

Andru NENCIU
andru.nenciu@prosport.ro

Naţionala României a ridicat ancora ieri-dimineaţă pentru o croazieră cât mai lungă la Europenele din Zagreb. În meciul de debut al Grupei A, băieţii lui Istvan Kovacs au scufundat Turcia, 12-6 (3-2, 3-2, 4-1, 2-1), însă azi (12:30) dau ochii cu un monstru al apei, vicecampioana mondială Spania.

Drumul cu autocarul până în capitala Croaţiei (10 ore) a fost floare la ureche pentru tricolori, iar acomodarea la hotelul aflat la 15 minute de mers cu maşina de bazin a decurs perfect. Exact cum a curs şi jocul-antrenament cu „ienicerii", pe care Iosep şi compania i-au avut la degetul mic. În mână au fost toţi băieţii rulaţi de selecţionerul Kovacs, Stoenescu şi Drăguşin n-au stat cu mâinile în buzunar, împărţindu-şi în poartă egal cele 32 de minute, iar dialogurile în viteză ale românilor i-au făcut pe turci spectatori de ping-pong.

ÎNCĂ O VICTORIE ŞI RĂMÂNEM ÎN GRAFIC

„Am jucat un pic mai greoi decât într-un meci normal, însă aşa ni se întâmplă de obicei la partida de debut. Important e că am condus de la un capăt la altul confruntarea şi nu am avut nicio problemă în gestionarea partidei", ne-a declarat căpitanul Cosmin Radu, autor a patru goluri din şapte aruncări.

22 de minute şi 51 de secunde a stat în apă Buşilă (cască bleumarin), cel mai solicitat jucător al României

Azi însă, în bazin, românii vor da peste căştile spaniole, băgate la apă doar anul trecut, la Oradea, în preliminariile Ligii Mondiale. „Va fi un meci greu, însă nu ne e teamă de ei. Suntem convinşi că putem câştiga, mai ales că nu avem absolut nimic de pierdut", ne-a mai spus centrul echipei italiene Firenze. Pentru a visa la sferturile de finală, România e obligată să termine pe locul al treilea în grupă, cu alte cuvinte să înece şi Spania, şi Italia, în contextul în care Croaţia şi Muntenegru sunt aproape de nebătut. În polo se pliază însă perfect scandarea de petrecere: „Câte-un pic, pic, pic... câte-un strop, strop, strop...".

MEDIA

TVR VA TRANSMITE DE LA MECIUL AL TREILEA

Nici partida de azi, cu Spania, nu va transmisă în România, deşi TVR a achiziţionat drepturile de televizare pentru întreaga competiţie. „Vom transmite de la meciul al treilea, din cauză că primele două jocuri au fost programate dimineaţa, iar organizatorii au decis ca acestea să nu fie produse la faţa locului. Adică nu sunt nici măcar înregistrate. Am vrut să le oferim o sumă în plus pentru a primi şi meciurile cu Turcia şi Spania, dar am fost refuzaţi", a declarat o sursă din TVR.

GIMNASTICĂ/ ROMÂNIA S-A IMPUS ÎN GRECIA

Echipa masculină de gimnastică a României s-a impus în concursul de verificare ce a avut loc în acest weekend în Grecia, la Salonic. Echipa formată din Marian Drăgulescu, Flavius Koczi, Cristian Băţagă, Ovidiu Buidoşo, Cosmin Iancu şi Andrei Ursache a totalizat 353.650, puncte devansând Grecia cu 350.000 puncte şi Bulgaria cu 321.600. La individual, concursul a fost câştigat de Ovidiu Buidoşo, cu 87.300 puncte.

RUGBY/ STEAUA A BĂTUT DINAMO ŞI ÎN NOCTURNĂ

Susţinută de o galerie ce a dat de furcă jandarmilor prezenţi la Stadionul „Arcul de Triumf", Steaua a câştigat eternul derby, învingând-o pe Dinamo cu 37-7. Meciul, disputat în premieră în nocturnă, a fost la discreţia „militarilor" care au marcat patru eseuri (Dumbravă, Dascălu, Cazan şi Vlad) faţă de unul al roş-albilor (Căplescu). Tot în play-off-ul etapei a VII-a, Farul – Timişoara 54-23, iar în play-out, Iaşi - Bârlad 34-10 şi Petroşani – Cluj 13-19.

Foto: Răzvan LUPICĂ

RUGBY/ PRIMA VICTORIE PENTRU CAMPIONII MONDIALI

Africa de Sud a obţinut sâmbătă întâiul succes din această ediţie a Turneului celor 3 Naţiuni, după ce a trecut în etapa a VII-a, pe teren propriu, de Australia, cu 44-31 (24-28). Campioni mondiali en-titre, Springboks au revenit spectaculos după ce s-au văzut conduşi încă din minutul 7 cu 14-0. Africa de Sud se află pe locul secund, iar pe 4 septembrie va întâlni, la Bloemfontein, tot Australia.

NASTY ÎNJURĂ CA UN BIRJAR

Fostul mare tenisman român Ilie Năstase (foto) a rămas cu „obiceiurile" din tinerețe, când nu se sfia să înjure pe terenul de tenis, chiar la marile turnee din străinătate. Zilele trecute, Nasty și-a vărsat nervii pe o ziaristă din Timișoara, care l-a oprit pe stradă să-l întrebe ce caută în orașul de pe Bega. „Du-te-n morții mă-tii! Vrei să îți sparg fața?", a fost replica lui Năstase. Ilie are o relație cu o fostă vedetă Playboy din Timișoara, Brigitte Sfăt, care a făcut pușcărie pentru lipsire de libertate.

MIRACOL / VREA SĂ JOACE DIN NOU FOTBAL DUPĂ CE A AVUT ARSURI DE GRADUL II ȘI III PE 25% DIN SUPRAFAȚA CORPULUI!

VIAȚA DUPĂ INFERN

Foto: Mihai ANDRIEȘ

La trei luni după ce a fost la un pas de a muri în flăcări, pompierul Dumitru Comșa, fotbalist la FC Chitila, a revenit la antrenamente!

Mihai ANDRIEȘ
mihai.andries@prosport.ro

La începutul lunii iunie, liga2.ro vă relata drama lui Dumitru Comșa, căpitanul echipei FC Chitila și, în paralel, pompier la ISU Dămăroaia, care a suferit arsuri grave pe corp în timpul unei intervenții la complexul Dragonul Roșu, de la marginea Bucureștiului. În urmă cu câteva zile, într-o dimineață călduroasă de vară, liga2.ro l-a găsit pe Comșa la antrenamentele echipei, dornic să joace din nou, dar încă marcat de cele întâmplate.

Arsurile de gradul II și III suferite pe 25% din suprafața corpului, mai ales pe mâini și pe față, au lăsat urme grave pe corpul tânărului jucător. Comșa își aduce aminte doar că s-a trezit la terapie intensivă după trei zile de la incendiu. A stat acolo o lună și o săptămână, după care a fost mutat în salon pentru încă o săptămână.

„DOAR CAPUL ERA DE EL, RESTUL ERA SCHELET!"

Cel mai greu moment pentru el a fost când s-a dat prima dată jos din pat. Mușchii atrofiați de șederea în pat nu l-au mai ascultat și s-a prăbușit pe podea. De altfel, toți cei care l-au văzut în primele zile au rămas șocați de felul în care arăta. „Doar capul mai rămăsese din el, restul era un schelet", comentează un coleg la antrenamente. Acum s-a mai îngrășat, dar problemele cu mușchii au rămas. „Un sprint-două pot să bag sau să alerg ușor. Dar când vine vorba de schimbări de direcție sau efort, mușchii nu mă ascultă", mărturisește Comșa.

ÎI E FRICĂ DE FOCUL DE LA ARAGAZ!

În ciuda dramei prin care a trecut, Comșa va reveni la unitatea de pompieri, însă doar ca telefonist. Nu mai poate lua parte la intervenții, deoarece a rămas cu sechele de la accident. „Am fiori și când aprind focul de la aragaz", se confesează fotbalistul. Cât despre problemele financiare, nu se poate plânge. Clubul a insistat să îi plătească salariul pe perioada cât a fost în spital și în convalescență, iar pompierii l-au ajutat cu bani pentru tratamentul medical. Mai mult, când era în spital, colegii și-au donat primele obținute în baraj pentru a-l ajuta cu cheltuielile de spitalizare.

> În cel mult o lună, o lună și jumătate, va putea juca. O să îl bag la început câte cinci-zece minute, dar până în iarnă va fi din nou titular
> **Petruș Pârvu,** antrenor Chitila

REVINE PE TEREN ÎNTR-O LUNĂ!

Comșa are în acest moment două mari dorințe. Vrea să revină pe teren cât mai repede și să își facă operație estetică cel puțin la nivelul feței. Pentru ambele mai are de așteptat cel puțin o lună, timp în care se pregătește atât cu colegii, cât și separat, cu antrenorul Petruș Pârvu. Până la vindecarea rănilor trupești, Comșa trebuie să treacă sufletește peste drama care i-a schimbat viața. ■

INEDIT / LUCRURI NEȘTIUTE DESPRE COMȘA

POARTĂ O MASCĂ SPECIALĂ

De cinci ani evoluează sub culorile Chitilei

Foto: Florin ALBOIU

- **În vara anului trecut a fost la un pas de a semna cu Spicul, din cauza problemelor financiare de la Chitila. Unul dintre jucătorii Spicului, Apostol Apostol, i-a dedicat lui Comșa un gol când acesta se afla în spital (foto)**
- **De fiecare dată când vine la antrenamente sau la meci, face naveta de la Răcari (județul Dâmbovița), acolo unde locuiește**
- **În urmă cu o săptămână, a avut un accident ușor cu mașina. Oprit regulamentar la un semafor, a fost lovit în spate de un șofer neatent**

Foto: Florin ALBOIU

- **Comșa mai avea doar două ore din program atunci când s-a dat alarma pentru incendiul în care a fost rănit**
- **Superiorii de la unitate nu știau că joacă la Chitila, iar după ce au aflat din articolul din ProSport, îl strigă doar „Fotbalistul"**
- **Poartă acasă o mască specială din silicon, care ajută la refacerea pielii arse**
- **Nu poate sta în soare decât după ce se unge pe porțiunile arse cu niște creme speciale**

> Mă chinuie căldura. Dacă e răcoare, vin zilnic la antrenamente. Cum este mai cald, cum am probleme, obosesc repede și nu fac față
> **Dumitru Comșa,** căpitan FC Chitila

Biblioteca Județeană
MUREȘ
TÂRGU MUREȘ

GAZ METAN RAPID 0-1 (0-0) | DINAMO „U“ CLUJ 3-4 (2-3) | CRAIOVA SPORTUL 1-0 (0-0) | CFR CLUJ PANDURII 2-1 (2-0) | OȚELUL BRAȘOV 1-0 (0-0) | STEAUA TIMIȘOARA 1-1 (0-0) | URZICENI VASLUI 2-1 (2-0) | BISTRIȚA TG. MUREȘ 3-1 (2-1) | BRĂNEȘTI ASTRA 1-1 (1-0)

Numărul 4.017
Marți, 31 august 2010
16 pagini ◤ Tiraj: 57.106

EDIȚIE NAȚIONALĂ
Editat de Publimedia International

601.000 DE CITITORI zilnic (SNA)
1.244.498 DE VIZITATORI unici în iulie (SATI)
pe www.prosport.ro

PRO SPORT

Ştim ce înseamnă să fii suporter

www.prosport.ro

PIȚURCĂ I-A DAT AFARĂ PE TOȚI

Noul manager general de la Universitatea Craiova a disponibilizat tot stafful ★ Printre restructurați, celebrul Silviu Lung (foto)

»5

Spectatorii nevinovați, la mila bătăușilor

Forțele de ordine n-au dat nicio amendă și n-au operat nicio arestare duminică, la încăierările dintre ultrașii roș-albaștrilor de la Steaua - Timișoara ★ Becali a anunțat că nu se bagă

de STERIOPOL »4

AMENINȚAREA OLTEANULUI CĂZUT ÎN DIZGRAȚIE LA STEAUA

DOREL: „ILIE, NE VEDEM ÎN RETUR!“

UN NOU EPISOD AL RĂFUIELII PIȚURCĂ - STEAUA: Stoica se întoarce în Bănie şi îi transmite lui Ilie că va vedea în decembrie, la returul Craiova - Steaua, ce fotbalist a pierdut ★ Dumitrescu sugerează că fostul manager al roș-albaștrilor nu e străin de decizia lui Dorel ★ Păcurar, un alt jucător adus de Piți: „Să mi se spună şi plec!” ★ Gigi Becali a propus la Astra cinci dintre jucătorii transferați de Pițurcă

»2-3

de VLAD

PARASCHIVESCU DESPRE UN ALBATROS

Aripile şi podurile lui Grigoraş »7

SCUMP, DOM'LE, SCUMP!

Vaslui: un milion de euro punctul! »10

BANUL, OCHIUL DRACULUI

Dinamo îşi vinde viitorul »6

RAPID II FĂCEA PROFIT 1.000%

George Copos desfiinţează fabrica de bani

»8

SUCCES EROIC LA EUROPENELE DE POLO

România a băgat la apă Spania, vicecampioana mondială »14-15

PREȚ: 1,6 lei

Biblioteca Județeană MUREȘ TÂRGU MUREȘ

www.prosport.ro

OPINIE

Matei UDREA

EVENIMENTUL

matei.udrea
@prosport.ro

ȘAH FORTUIT CU OAMENI

...în jocul ăsta de-a șoarecele și pisica dintre Pițurcă, pe de o parte, și „cuplul" Gigi Becali - Ilie Dumitrescu, pe de alta, n-au de pierdut decât pionii. Strategii stau în ungherele lor, la adăpost, și-și trimit soldații în mici lupte de hărțuire. Pițurcă nu-i pronunță numele lui Ilie Dumitrescu. Nici noul antrenor al Stelei nu vorbește răspicat despre predecesorul său. Doar manevrele de învăluire arată intențiile protagoniștilor. Ilie „nu comentează", dar „ceva s-a întâmplat" cu Dorel Stoica, fotbalistul adus de Piți în Ghencea și care n-a mai intrat pe teren în ultimele partide „din cauza unei probleme mai vechi, cu care jucase până acum". Dorel l-a asigurat, după partida slabă cu Brănești, că vrea să rămână la Steaua, dar apoi „a intervenit ceva". Acum, și să vrea, Dorel nu mai intră în calculele lui Ilie. Cel vizat face deja bezele, în Ghencea nu se mai întoarce, dar îl așteaptă pe Dumitrescu, să-i demonstreze cum stă treaba, în decembrie, atunci când Steaua merge în Bănie, pentru returul cu Știința. Pentru că, să vezi coincidență, Dorel Stoica vrea acum la Craiova, unde a aterizat Pițurcă. *În același timp, Ilie Dumitrescu a descoperit în Gigi Becali un partener extraordinar de dialog. La el „ni-cio-da-tă" (mâna taie aerul, într-un zid imaginar) nu se pune problema ca patronul să intervină în echipă.* Și schimbă tot la Steaua. Nici pasărea în zbor să nu mai amintească de cine-a stat astă-vară pe scaunul său. Sub mandatul lui Piți, mulți chemați, puțini rămași. Fidelii predecesorului trebuie înlăturați. *Totul se face prin intermediar. Ca la Țăndărică. Noi vedem păpușile care se agită, vin și pleacă, țipă. Doar timbrul vocilor parcă seamănă uneori. Unul - scrâșnit, îmbufnat. Celălalt - afectat, posesor al unui accent (și lexic) unic în limba română.* Chiar dacă, fir-ar să fie, împrejurările „îl fortuiesc" să mai facă mici schimbări.

PIERDERE

PIȚI „L-A FURAT" PE MARTIN TUDOR

Managerul general al Universității Craiova , Victor Pițurcă l-a adus în Bănie și pe ultimul om care rămăsese în Ghencea din stafful său. Martin Tudor, fostul antrenor cu portari al roș-albaștrilor, este așteptat să se prezinte azi la antrenamentele Științei. „ Eu nu știu că Piți l-a luat pe Tudor la Craiova, știu că Ilie Dumitrescu vroia să-l schimbe. O să vină Eugen Nae, dar mai trebuie să stabilesc ceva cu Bucșaru", a spus Becali la sport .ro

www.prosport.ro

Ar trebui să-l păstreze Steaua pe Păcurar?

DA 63%

NU 37%

Răspunde azi la întrebarea: „Greșește Steaua că renunță la Dorel Stoica?"

Top 3 știri pe www.prosport.ro

1. **Contra Stelei!** Steaua - Poli Timișoara 1-1
2. **„Premiat" pentru gol:** Păcurar pleacă la „U" Cluj!
3. **FOTO EXCLUSIV** Incidente în Ghencea! Vezi aici filmul evenimentelor, povestite de un martor!

RUPTURĂ / DOREL STOICA NU SE MAI ÎNTOARCE LA STEAUA ȘI AZI VA FI ADUS DE PIȚURCĂ LA CRAIOVA

„NU MAI EXIȘTI PENTRU MINE!"

Ilie Dumitrescu spune că mai bine apelează la un jucător de la Steaua II decât la Dorel

Daniel VLAD
daniel.vlad@prosport.ro

Bogdan STERIOPOL
bogdan.steriopol@prosport.ro

Fostul căpitan al Universității Craiova este așteptat, în această seară, în jurul orei 18:30, la antrenamentul Științei, dacă își va rezilia contractul cu Steaua în această dimineață. Ieri, ruptura dintre club și jucător s-a produs și pare iremediabilă.

Eu nu cred că Piți i-a spus lui Dorel să nu mai joace bine la Steaua. Dar i-a zis sigur că îl va lua oriunde se va duce el

Gigi Becali, antrenor Steaua

Situația în care a ajuns Dorel Stoica nu-i convine sub nicio formă acestuia. Așa cum ProSport a anunțat în ediția tipărită de sâmbătă, ruptura dintre jucătorul oltean și Ilie Dumitrescu pare definitivă. Ieri, antrenorul Stelei a confirmat la Digi Sport această informație. „După partida cu Grasshopper, Dorel Stoica nu mai există pentru mine. Am discutat cu el înainte de meci, mi-a spus că vrea să joace la Steaua, însă apoi nu a mai fost el. Din momentul în care el a spus că nu ar zice nu Craiovei, Dorel nu a mai existat pentru mine. Chiar dacă nu voi avea jucători pentru postul lui, voi chema pe cineva de la echipa a doua", a afirmat antrenorul Stelei.

Totodată, Ilie Dumitrescu l-a acuzat voalat pe Dorel că s-a dat lovit pentru meciul cu Poli Timișoara. „A fost la un control medical, avea o problemă mai veche, însă până atunci a jucat cu ea", a comentat Dumitrescu.

VREA SĂ SE RĂZBUNE CÂND VA JUCA ÎMPOTRIVA LUI ILIE

Aflat, ieri, acasă la Severin, Dorel Stoica le-a mărturisit apropiaților că nu mai vrea să joace la Steaua, mai ales după ce Ilie Dumitrescu a afirmat public că nu-l mai dorește în Ghencea. „Asta e, poți să continui la Steaua dacă un antrenor nu te vrea? În aceste condiții, eu vreau să mă întorc la Craiova, dacă voi fi dorit, iar în luna decembrie voi vorbi pe teren la meciul retur cu Steaua. Acolo o să se vadă valoarea. Ilie Dumitrescu trebuie să știe că eu am fost corect față de această echipă și mi-am făcut datoria de fotbalist profesionist. Oricum, Dumnezeu este sus și într-o zi o să facă dreptate", le-a spus Dorel Stoica apropiaților.

Pe 11 decembrie, Steaua va juca returul din campionat la Craiova.

SE PLÂNGEA DE TACTICA LUI ILIE

Dorel Stoica le-a explicat apropiaților că randamentul său sub conducerea lui Ilie Dumitrescu este mai slab tocmai din cauza antrenorului său actual. Cu Pițurcă, jucătorul spune că avea mai multă libertate și putea să urce mai des în atac să ajute la faza ofensivă. De când a venit Ilie, jucătorul s-a plâns că acesta nu-i mai dă voie să treacă de mijlocul terenului și că trebuie să stea numai în spate. ■

Foto: Alexandru HOJDA

„SĂ MI ȘE ZICĂ ȘI PLEC!"

Păcurar e deranjat că, deși vrea să joace la Steaua, cei din conducere îl cedează la „U" Cluj

SPECTACULOS
Păcurar (în stânga) a înscris golul etapei în meciul cu Timișoara
Foto: Alexandru HOJDA

„NE VEDEM ÎN DECEMBRIE“

Foto: Alexandru HOJDA

Ce a zis Ilie, pentru mine e lege, a făcut multe lucruri bune pentru mine. Eu nu cred că Dorel Stoica nu este un om corect, cred că l-a afectat despărțirea de Pițurcă

Gigi Becali, patron Steaua

Eu îi dau drumul lui Dorel la orice oră, dar trebuie să îmi dea înapoi prima de instalare, în valoare de 100.000 de euro. Cei de la Craiova îl vor gratis

Gigi Becali, patron Steaua

PIȚI NU I-A RĂSPUNS LA SMS LUI ILIE

Ilie Dumitrescu bănuiește că apatia bruscă a lui Dorel Stoica e strâns legată de **Victor Pițurcă (foto)**. Acest lucru adâncește și mai mult prăpastia dintre cei doi. Când a venit la Steaua, Ilie spunea că se va sfătui și cu fostul antrenor. Apoi, după ce a văzut că Piți i-a transmis că nu are de ce să-i dea el sfaturi, Dumitrescu a devenit irascibil la orice întrebare legată de fostul selecționer. A încercat să nu strice totuși relația cu Piți și i-a trimis acestuia un mesaj de felicitare după Craiova - Sportul, scor 1-0. Piți nu i-a răspuns la SMS.

GIGI L-AR DA ȘI PE ANGHELOV!

Patronul Astrei a dezvăluit pentru ProSport ce jucători i-a propus Steaua

Daniel VLAD
daniel.vlad@prosport.ro

Steaua vinde și cumpără pe bandă rulantă! Dorel Stoica s-a înțeles cu Universitatea Craiova, Păcurar cu „U” Cluj, iar alți jucători sunt în joc de glezne pentru a părăsi corabia roș-albastră. Astra Ploiești este interesată de serviciile mai multor fotbaliști din Ghencea, printre care se numără Anghelov (foto, în dreapta), Martinovici și Stanca.

Exodul ialomițean a scos în decor mai mulți fotbaliști aduși de Victor Pițurcă în această vară! Mulți dintre ei nu mai intră în calculele lui Ilie Dumitrescu, iar patronul Becali se pregătește să-i scoată pe tarabă. Ieri, latifundiarul din Pipera i-a propus lui Ioan Niculae mai mulți jucători: „Gigi Becali a considerat că îmi poate face o reparație morală pentru faptul că s-a băgat peste mine și a obținut semnătura fotbaliștilor doriți de mine de la Urziceni. Mi-a propus în urmă cu o săptămână o listă cu jucătorii pe care i-aș putea lua la Astra. Era vorba despre Păcurar, Todorov, Stanca, Anghelov, Martinovici și Abrudan. Am vorbit și azi (n.r. - ieri) cu Gigi Becali, dar i-am spus că trebuie să vorbesc și eu cu Stoichiță să văd ce jucători vrea și el. În plus, trebuie să vorbesc și cu jucătorii, că nu-i pot lua cu forța”, a spus Ioan Niculae pentru ProSport. ■

Șansele ca Păcurar să semneze cu noi sunt de 90%, dar așteptăm ca el să-și rezolve problemele cu Steaua. Mai are de încasat niște bani

Florian Walter, finanțator „U“ Cluj

Daniel VLAD
daniel.vlad@prosport.ro

Păcurar a dat un gol senzațional duminică seara în partida cu Poli Timișoara. Șut fără preluare de la 20 de metri, direct în vinclu. Ar fi un motiv de bucurie, dar faptul că cei din conducere îl cedează la „U” Cluj fără să îl anunțe îi creează neliniște jucătorului.

Alex, gata, s-a încheiat cariera ta la Steaua?

De ce mă întrebi acest lucru? Cu mine nu a vorbit nimeni de la club, nu am fost anunțat că nu mai sunt dorit la Steaua sau că trebuie să plec la o altă formație.

Dar Gigi Becali a spus că pleci la „U” Cluj...

Am auzit și eu ce a spus dânsul, dar, vă repet, cu mine nu a discutat nimeni. Totuși, vă spun sincer că aș vrea să se rezolve cât mai repede situația mea, deoarece eu am venit cu gânduri bune la Steaua. Zvonurile astea nu-mi fac bine deloc. Dacă nu mai este nevoie de mine, atunci asta este. Să mi se zică și plec! Nu mă pot pregăti într-o asemenea atmosferă.

Se spune că ești unul dintre „copiii” lui Pițurcă. Cum comentezi?

Asta iar e o chestiune care mă deranjează. Recunosc că domnul Pițurcă m-a ajutat în carieră, dar aceste afirmații, cum că eu aș fi unul dintre fotbaliștii preferați ai dânsului sau că aș juca bine doar sub comanda domniei-sale, sunt niște prostii.

Ce vrei să spui?

Păi, în primul rând, eu am peste 120 de meciuri în Liga I, iar sub comanda domnului Pițurcă am jucat doar trei jocuri. Cum de se pot face astfel de afirmații despre mine?

Deci poți să joci fără probleme și sub comanda altui antrenor?

Normal! Pot să joc fără probleme și la Steaua, sub comanda domnului Ilie Dumitrescu, și la orice echipă din Liga I. Eu sunt fotbalist profesionist și voi da totul pe terenul de joc, indiferent de numele antrenorului care mă pregătește. După câte ați văzut, așa am procedat și în partida cu Timișoara, când am fost introdus pe teren. Am intrat și am dat gol.

Păcurar va pleca la «U» Cluj. Eu fac fotbal aici, nu vrăjeală. Mâine (n.r. - azi) vine artileria grea. Adică jucătorii de la Urziceni

Gigi Becali, patron Steaua

Revenind la jocul cu Timișoara, cum a fost?

Ați văzut și voi că a fost o partidă foarte grea, mă bucur că am reușit să marchez, dar mă doare că nu am reușit să câștigăm toate cele trei puncte.

Apropo de gol, exersezi la antrenamente astfel de execuții?

Am avut culoar și am tras, așa am simțit pe moment. Sper să câștigăm următoarele jocuri, deoarece fanii Stelei merită din plin să-i facem fericiți.

În concluzie, pleci la Universitatea Cluj sau la Universitatea Craiova?

Iar începem? V-am spus că aștept și eu să se clarifice situația mea, să mi se comunice din partea conducerii dacă mai sunt dorit sau dacă nu mai sunt dorit la Steaua. Până atunci, aceste discuții sunt inutile. ■

www.prosport.ro

OPINIE

Dan FILOTI

CORNER

dan.filoti
@prosport.ro

INSTANTANEU DE COȘMAR

S-a auzit tăcerea, apoi un zumzet, rumoare și iar liniște. *Scenele de ieri din Ghencea fac parte din categoria celor care te pot marca pe viață. Priviți fotografia făcută de fotoreporterul nostru Vlad Constantinescu, apărută și ieri, dar care e și astăzi în ProSport, cu doi copii nedumeriți alături de mama lor, îngrozită și neputincioasă. Acesta este un colț din realitatea de azi a Stelei.*

Violență, inconștiență, teribilism, nebunie. Nu există niciun fel de scuză, de explicație sau de circumstanță. Deplasarea acea ireală a maselor de la tribuna a doua a fost cutremurătoare. Un tsunami disperat de stelişti, bătuți de alți așa-ziși stelişti și apoi vendeta stupidă de pe străzile din Drumul Taberei și așa-zisul război Nord contra Sud, care va continua. Oameni călcați în picioare, împiedicându-se în isteria declanșată, femei urlând și copii plângând. *Imagini apocaliptice, derulate sub ochii unor stewarzi fără reacție. Timp de câteva minute nu mai conta nimic din ce se întâmpla pe gazon. Tribuna a doua reprezenta dramaticul punct de atracție al unui stadion ce asista neputincios la tot.*

Ceea ce s-a întâmplat duminică seara nu trebuie să se mai repete vreodată pe vreun stadion din România. Nici după bătălia, la fel de stupidă, din galeria Rapidului de la meciul cu Dinamo nu s-au luat măsuri. Nu trebuie să se ajungă la spitalizări sau cine știe ce alte tragedii pentru a se lua măsuri. Cei care au creat haosul de la meciul Steaua - Poli trebuie suspendați pe viață de pe stadioane. Identificați, amendați și interziși.

REPROȘURI

„NE ACCIDENTĂM DIN CAUZA TERENULUI"

Terenul din Ghencea a răpus duminică seară, în remiza cu Timișoara, trei jucători roș-albaștrii. Bicfalvi, pe bară o săptămână, Răduț, două săptămâni, iar Tănase aproximativ o lună! Ultimul își poate lua adio și de la disputa de pe Anfield Road cu Liverpool. După finalul meciului și **Romeo Surdu (foto)** a răbufnit: „Terenul din Ghencea este impracticabil, suntem predispuși la entorse", a spus atacantul.

PE NOI CINE NE APĂRĂ?

VIOLENȚĂ / SCENE DE GROAZĂ S-AU VĂZUT DUMINICĂ, ÎN TIMPUL MECIULUI CU TIMIȘOARA, DAR ȘI DUPĂ ACEEA, CÂND FANII STELIȘTI S-AU BĂTUT ÎNTRE EI

ȘOCANT
Ultrașii de la Sud i-au acuzat pe cei de la tribuna a II-a că au primit bilete de la Argăseală, iar apoi i-au luat la picioare în fața unei familii încremenite

Foto: Vlad CONSTANTINESCU

Le rog pe persoanele care au avut de suferit să se adreseze poliției. Nu înțeleg de ce clubul Steaua nu face plângere!
Christian Ciocan, purtător de cuvânt al Poliției

Forțele de ordine n-au intervenit în încăierarea dintre ultrașii de la Peluza Nord și Peluza Sud . Spectatorii pașnici au rămas, astfel, la mila bătăușilor

Bogdan STERIOPOL
bogdan.steriopol@prosport.ro

Florin MARIAN
florin.marian@prosport.ro

ProSport vă prezintă filmul evenimentelor violente petrecute în timpul și după meciul Stelei cu Timișoara, când fanii echipei gazdă s-au bătut între ei. Imaginea surprinsă de fotoreporterul ProSport, cu huligani care se bat în fața unei familii șocate, n-a sensibilizat și forțele de ordine. Acestea n-au dat nicio amendă și nici n-au operat vreo arestare, deși taberele s-au bătut minute în șir în tribune și în afara stadionului.

Ultrașii de la Peluza Sud au afișat în timpul celei de-a doua reprize următorul banner: „Ilfovul, mai aproape de Capitală cu bilete de la Vali Argăseală!". Imediat, simțindu-se lezați, mai mulți spectatori de la tribuna a II-a au venit la gardul despărțitor și au început să-i înjure și să-i scuipe pe „sudiști". Aceștia au replicat, au rupt gardul și au năvălit peste cei pe care îi numesc „cetățeni", bătând două sectoare de la tribuna a II-a. După minute bune, conflictul a fost aplanat de stewarzi.

BĂTAIE ȘI ÎN AFARA STADIONULUI

Ultrașii de la Sud au informații că stadionul a fost populat cu oameni care ar fi primit bilete gratis de la Argăseală, de aici și explicația banner-ului.

Conflictul dintre cei de la Nord și cei de la Sud e mai vechi. Ultimii îi acuză pe unii capi ai galeriei opuse că au facilități din partea clubului și cred că actuala conducere a Stelei se află în spatele înființării ALSS pentru a contracara AISS

Spiritele au fost calmate doar aparent, pentru că după terminarea partidei, Mustață, unul dintre liderii celor de la Nord, a venit în fața sălii de conferință și, după o altercație cu unul dintre suporterii de la Peluza Sud, l-a bătut pe acesta de față cu jandarmii care nu au intervenit, iar apoi mai mulți membri ai celor două galerii s-au bătut ca în „Șapte păcate" pe străzile din jurul stadionului. Pe forumurile suporterilor se vorbește deja de revanșe la viitoarele meciuri de acasă ale Stelei.

JANDARMERIA A SOLICITAT STELEI ÎNREGISTRĂRILE VIDEO

Până ieri nu s-au luat măsuri în privința incidentelor care au avut loc la meciul cu Timișoara. De ce? A explicat sublocotenentul Alexandru Niculae, purtător de cuvânt al Jandarmeriei Române: „Conform Legii 4, am solicitat clubului Steaua să ne pună la dispoziție înregistrările video făcute cu camerele de supraveghere și după ce vom face identificările de rigoare se vor lua măsuri".

GIGI BECALI SPUNE CĂ NU SE MAI BAGĂ

Interesantă după aceste incidente destul de grave a fost atitudinea patronului Gigi Becali. „Eu nu mă mai implic, nu mai comentez. E treaba celor de la Nord și a celor de la Sud", s-a limitat să declare finanțatorul. Deși mulți s-ar fi așteptat ca el să ridice din nou garduri în dreptul peluzelor sau să închidă Peluza Sud, Becali nu le-a ordonat așa ceva celor din club. ■

Foto: Vlad CONSTANTINESCU

1

2

PUBLICUL VINE CA LA URS

ANTRENOR - VEDETĂ

Pițurcă n-a fost recunoscut niciodată ca un antrenor care aduce spectacolul în stilul pe care echipele antrenate de el îl abordează. Cu toate acestea, venirea lui aduce altceva: garanția seriozității și a neimplicării patronilor. Iar cei doi factori sunt foarte importanți pentru suporterii români, mai ales ultimul! De asemenea, Piți are și un CV impresionant, cu rezultate pe măsură atât la națională, cât și la echipele de club. Astfel, fanii s-au înghesuit la primele „reprezentații" ale tehnicianului. Cifrele spun totul despre cât de iubit e Victor Pițurcă la Steaua și la Craiova: în Ghencea, la prima partidă (și singura!) disputată acolo, au fost 25.000 de oameni (foto 1), un record de asistență pe care arena stelistă nu-l mai văzuse de mult. Iar la Craiova au fost 20.000 de spectatori la meciul cu Sportul (foto 2)!

MODIFICĂRI / VICTOR PIȚURCĂ NU A MAI PĂSTRAT PE NIMENI DIN STAFFUL TEHNIC CARE A ÎNCEPUT CAMPIONATUL LA UNIVERSITATEA

NOUA FAȚĂ A ȘTIINȚEI

Noul manager general al Craiovei a schimbat deja totul la echipă și se concentrează acum pe transferuri

Adrian IOSUB
adrian.iosub@prosport.ro

Victor Pițurcă și-a intrat în rolul de factotum, deși nu are nici măcar o săptămână de când a semnat cu Universitatea. După ce a rezolvat cu bine prima problemă, meciul cu Sportul, fostul selecționer a trecut la partea administrativă a muncii sale.

Dacă la antrenamentele de săptămâna trecută a avut un staff mixt, format din colaboratorii săi și cei aflați deja în Bănie, de astăzi totul va fi coordonat de oamenii cu care Pițurcă a venit sau pe care i-a păstrat în club. Stafful tehnic va fi complet la antrenamentul din această seară, odată cu sosirea lui Martin Tudor. Acesta va îndeplini funcția de antrenor cu portarii, în timp ce Gabi Boldici va deveni secundul lui Eugen Neagoe.

STAFF TEHNIC COMPLET NOU

Venit cu propriii colaboratori, Pițurcă a decis să renunțe la toți cei cu care Universitatea a început sezonul. Acesta i-a mai păstrat la echipă doar pe mediul Claudiu Stamatescu și pe cei doi maseuri. A plecat antrenorul cu portarii, Silviu Lung, în timp ce directorul tehnic, Sandu Tâbârcă, preparatorul fizic, Gabriel Martinez Poch și fostul antrenor secund, George Biță, au fost retrogradați. Ultimul a fost instalat „principal" la echipa a doua a clubului. Dacă la nivelul staffului tehnic venirea lui Pițurcă a produs o adevărată revoluție, la club, situația este opusă. Singurul care nu își mai găsește loc în noua organigramă este directorul sportiv, Vlad Roșca, fiind înlocuit de Ovidiu Costeșin. ■

5
etape
a rezistat în Bănie stafful tehnic cu care Universitatea a început campionatul

12
zile
are la dispoziție noul staff al Universității pentru a pune la punct jocul echipei până la partida cu Pandurii

SCHIMBĂRI LA UNIVERSITATEA

Sandu Tâbârcă
director tehnic (retrogradat la funcția de metodist)
George Biță
antrenor secund (trimis la echipa a doua)
Gabriel Martinez Poch
preparator fizic (retrogradat la echipa a doua)
Silviu Lung
antrenor cu portarii (dat afară)
Vlad Roșca
director sportiv (dat afară)

REVOLUȚIE *Victor Pițurcă este omul căruia îi place să schimbe din temelii clubul unde antrenează*

Foto: Florin CEAUȘU

Foto: Florin CEAUȘU

„E ALTCEVA CU NEA PIȚI"

Victor Pițurcă a rezolvat deja cea mai mare problemă de la Universitatea: tensiunile din vestiar

Adrian IOSUB
adrian.iosub@prosport.ro

Dintr-un lot măcinat de scandaluri și nemulțumiri, Victor Pițurcă a reușit să facă o familie într-un timp extrem de scurt.

E o atmosferă mult mai bună la echipă odată cu venirea domnului Pițurcă
Valerică Găman, fundaș Craiova

Jucătorii Universității sunt încântați de Victor Pițurcă. Acesta a reușit în doar câteva zile să le intre la inimă fotbaliștilor, unii dintre ei cunoscuți în Liga I ca fiind destul de capricioși și dificili în relația cu antrenorul. Imediat după ce și-a început munca în Bănie, Pițurcă a purtat discuții individuale cu toți jucătorii, dar și cu întreaga echipă, reușind să detensioneze situația din vestiar. Căpitanul Universității, Andrei Prepeliță, recunoaște că la echipă erau probleme, dar spune că acestea s-au rezolvat odată cu venirea lui Pițurcă. „S-a schimbat mult în bine starea de spirit. Erau niște probleme înainte la echipă care acum s-au rezolvat. Acum toată lumea merge înainte cu mai multă încredere", a declarat Prepeliță. Alex Pițurcă spune și el că tatăl său a adus liniștea în vestiar: „Acum este o atmosferă foarte bună la echipă, suntem uniți". ■

WOBAY E ALT OM!

Primul jucător pe care Pițurcă a reușit să-l „reactiveze" este Julius Wobay (foto). Atacantul din Sierra Leone era într-un conflict continuu cu conducerea clubului, iar randamentul său avea de suferit din această cauză. Africanul chiar afirma că nu mai are de gând să joace atât timp cât nu este plătit la zi, pierzându-și și locul de titular. „După o discuție scurtă cu Pițurcă era alt om! Nu s-a mai plâns deloc și a tras tare la antrenamente", au dezvăluit colegii lui Wobay. De altfel, schimbarea s-a văzut chiar de la meciul cu Sportul, când acesta a fost titular și unul dintre cei mai buni jucători de pe teren!

VITA GRA®
DOAR 45ron/cutia 2 tablete
Mareste Potenta Rapid!

Tel: 0332.413.453
www.vita-gra.ro
- In 30 minute veti obtine o erectie puternica, ferma, rezistenta prelungita.
- Intarzie ejacularea. Recuperare rapida pentru noi partide.
- Efectul se mentine mai multe zile.
- Formula naturala din plante, fara efecte adverse, recomandat de medici.

STAR *Rafi Stănescu este unul dintre tinerii cel mai bine cotați din lotul lui Andone*

Foto: Bogdan IORDACHE

EXPERIENȚĂ / PUȘTII LUI DINAMO VOR PARTICIPA LA UN SUPERTURNEU LA CARE VOR ÎNTÂLNI LAZIO, FIORENTINA SAU SAMPDORIA

ÎI SCOT LA TÂRG!

Roș-albii văd acest turneu și ca pe o posibilitate de a obține sume importante de bani pe talentele clubului. Deja Cătălin Țârău a fost vândut la Lazio!

Mihai NEJNERU
mihai.nejneru@prosport.ro

Adrian DUMITRU
adrian.dumitru@prosport.ro

„Câinii" mici se vor duela cu Lazio, Sampdoria și Fiorentina, iar șefii clubului Dinamo speră să obțină și sume importante de bani pentru bugetul secătuit dintr-o eventuală vânzare a tinerelor talente. Deja primul pas a fost făcut: înainte de turneu, Cătălin Țârău a fost vândut la Lazio!

Dinamo merge la Tirreno Esport, un prestigios turneu Under 21 care se desfășoară anual lângă Roma și la care se va afla într-o companie selectă. În grupă, puștii alb-roșiilor vor întâlni nume foarte importante din Il Calcio: Lazio, Fiorentina și Sampdoria. Iar șefii văd un dublu beneficiu din această participare: posibilitatea ca tinerele talente ale clubului să dea piept cu cele mai puternice echipe din Peninsulă și să acumuleze astfel experiență, plus gândul nemărturisit de a obține sume importante de bani dacă scouterii, care „roiesc" pe la astfel de turnee, vor pune ochii pe unul dintre puștii „câinilor".

STĂNESCU ȘI NECULAI, „PE ȚEAVĂ"

Iar primul transfer a fost deja făcut. Deși nu a apucat să debuteze la Dinamo, Cătălin Țârău (16 ani) a fost acontat de Lazio și va juca la turneul respectiv, dar împotriva alb-roșiilor! 50.000 de euro e suma pe care „câinii" o primesc pentru băiatul fostei glorii rapidiste Fane Țârău, plus 20% dintr-un viitor transfer. Iar cei din „Ștefan cel Mare" nu vor să se oprească aici, mai ales că se vor prezenta cu toate „perlele" grupelor de juniori. Raphael Stănescu, mijlocașul care a debutat deja în Liga I în sezonul trecut, are, la doar 17 ani, o cotă de piață foarte bună și este vizat pentru plecare, iar a doua „bombă" pe care alb-roșiii vor s-o arunce pe piața din Serie A este Alexandru Neculai, vedeta turneului final din acest an al juniorilor născuți în 1993. ■

PROBLEMĂ / ECHIPELE PREGĂTITE DE TEHNICIANUL „CÂINILOR" PRIMESC MINIMUM UN GOL PE MECI

APĂRAREA, CĂLCÂIUL LUI ANDONE

Excelent psiholog și „artist" în pregătirea ofensivei, antrenorul dinamovist pare incapabil să organizeze defensiva

Mihai NEJNERU
mihai.nejneru@prosport.ro

Dinamo a încasat 14 goluri în șase etape, ultimele patru fiind primite de la nou-promovata „U" Cluj.

Motiv pentru care Ioan Andone a criticat evoluția fundașilor și a cerut întăriri în acest compartiment. În replică, șefii îl acuză pe tehnician, în conversații purtate în spatele cortinei, că este direct responsabil de bilanțul dezastruos al apărării, explicând că, pur și simplu, „Fălcosul", un fost fundaș redutabil, nu este capabil să-și organizeze defensiv jucătorii pentru ca formația sa să nu mai primească goluri.

Sistemul antrenorului este de vină, nu fotbaliștii, susțin oficialii, care au ca argument liniile de clasament ale fostelor echipe ale lui Ioan Andone. Observând golaverajul acestora, se vede clar că stilul lui Andone, care primește nenumărate goluri și încearcă să înscrie mai mult, este o meteahnă mai veche. Pentru că la Sportul (1992-1993) portarii „Fălcosului" au primit 51 de goluri în 38 de meciuri. Și la „U" Cluj, în 1994-1995, Andone a încasat mai mult de un gol pe meci, 56, mai exact, în 43 de jocuri. Situația a fost și mai dramatică pentru defensivele de la FC Brașov, 27 de goluri în 18 meciuri, sau Farul, 56 de goluri în 35 de jocuri.

ÎN PRECEDENTUL MANDAT LA DINAMO ERA LA FEL

Pentru a sparge monotonia seacă a cifrelor, trebuie spus că nici la echipele mari tehnicianul nu a reușit să iasă de sub baremul de un gol încasat per meci. Concret, în primul mandat al lui Ando la Dinamo, „câinii" au încasat 94 de goluri în 87 de partide. Media este mult sub cea reușită, de exemplu, de Steaua în ultimii trei ani, 82 de goluri primite în 102 meciuri.

Sau de CFR Cluj, revelația ultimelor sezoane, cu 71 de goluri în 102 meciuri. Adică responsabilitatea eficienței apărării nu mai este doar apanajul fotbaliștilor, unii dintre ei cu nume destul de sonore în Liga I, precum Cosmin Moți, Helder, Dragoș Grigore sau Lucian Goian. ■

DÉJÀ VU
Defensiva i-a dat bătăi de cap lui Andone pe tot parcursul carierei

Foto: Vlad CONSTANTINESCU

7
goluri
a încasat Dinamo pe propriul teren de la echipe nou-promovate

0
este numărul meciurilor
în care Dinamo nu a primit niciun gol în acest sezon

Foto: Bogdan IORDACHE

3
formații
a schimbat **Rubio (foto, în centru)** până să ajungă la Dinamo: Lleida, Gimnastic Tarragona și Elche

185
de apariții
în Segunda Division are Oscar Rubio, reușind să marcheze șapte goluri

AU VENIT ÎNTĂRIRILE!

La cererea tehnicianului dinamovist, acționarii l-au cumpărat pe Oscar Rubio și au adus în probe și un fundaș camerunez

Mihai NEJNERU
mihai.nejneru@prosport.ro

Adrian DUMITRU
adrian.dumitru@prosport.ro

Considerat punctul nevralgic al apărării, postul de fundaș dreapta la Dinamo a devenit mai sigur de ieri prin sosirea lui Oscar Rubio, un spaniol de 26 de ani care a evoluat ultima oară la Elche. Alături de acesta, în „Groapă" a sosit și un camerunez de 23 de ani, Yves Mboussy, ca soluție pentru centrul defensivei dinamoviste.

S-a confirmat transferul despre care ProSport a scris în urmă cu o săptămână! Oscar Rubio, fundașul dreapta de 26 de ani care a evoluat ultima oară la Elche, a făcut ieri primul antrenament sub comanda lui Ioan Andone. Adus din postura de jucător liber de contract, Rubio va câștiga în „Groapă" 120.000 de euro pe an, „Fălcosul" având recomandări foarte bune despre fotbalistul spaniol de la un fost coleg din perioada când Andone a activat la Elche.

CA BONUS, FUNDAŞ DE LA CATANIA

Rubio s-a integrat imediat în angrenajul „câinilor", vorbind îndelung cu Cătălin Munteanu, cu care și-a împărtășit amintirile din Segunda Division, iar pe tot parcursul ședinței de antrenament i-a cerut mijlocașului român explicații suplimentare. Pe lângă fundașul iberic, Andone mai are la dispoziție încă un stoper camerunez, care însă este în probe, antrenorul dinamovist urmând să decidă la finele săptămânii dacă-l păstrează. „A jucat la Catania, însă a avut ghinionul să se accidenteze. Au urmat apoi doi ani în Ungaria, unde a fost ales cel mai bun fundaș central în fiecare sezon, dar nu au mai putut să-i plătească salariul", a declarat Cristea Opria, impresarul lui Yves Mboussy. De menționat că acum două săptămâni camerunezul a susținut probe de joc la FC Brașov, însă după două ședințe tehnice jucătorul a decis să părăsească echipa, stafful tehnic nefiind anunțat de această decizie! „După ce a plecat, am aflat că el nu s-a înțeles la salariu, că cerea mai mult decât puteam noi oferi", a dezvăluit o sursă din cadrul clubului stegar. ■

7
mii de euro
de euro pe lună este suma cerută de Mboussy pentru a semna cu Dinamo

PLAN
Mboussy (în centru) este soluția de avarie găsită de Andone pentru centrul defensivei dinamoviste

Foto: Bogdan IORDACHE

COLȚUL MOV

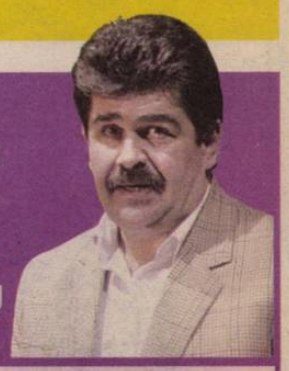

RADU PARASCHIVESCU
radu.paraschivescu@prosport.ro

PODURI ȘI ARIPI

Destinul a lucrat hotărât cu Petre Grigoraș. Fără ursitoare glăsuind oracular, fără ocolișuri esopice, fără ezoterism tulbure și savant. Au fost de-ajuns un strop de geografie, un dram de carieră și un vârf de coincidență pentru ca toată lumea să vadă tatuajul biografic. Grigoraș s-a născut la Poduri și a început să joace fotbal la Aripi. Aceste două entități băcăuane și-au expandat rosturile cu timpul și au devenit repere ale unei ocupații stabile. Indiferent unde s-a oprit, Grigoraș a construit poduri și a desfășurat evantaiuri din pene. Bărbatul acesta cu figură de grădinar ursuz, vorbă repede și poantă pe vârful limbii n-a ticluit împotriva fotbalului. A sădit entuziasmul ca idee de joc, s-a împăcat bine cu estetica și a așternut pe iarbă ceva care n-a displăcut nimănui niciodată. Pe unde s-a dus, Grigoraș a muncit egal și bine. N-a fost numit nici Ferguson din Țiglina, nici Capello din Constanța. În schimb, a primit cadou același refren rimat și ritmat pe oriunde l-au dus pașii: „Grigoraș, Grigoraș, / Cel mai tare din oraș". Tribunele nu fac poezie ca Dimov sau proză ca Breban, dar știu să apese omagial pe cuvinte și - mai ales - se pricep să-i salute pe împătimiți.

Stop! Începe să sune a panegiric, iar Grigoraș n-a murit. E bun-zdravăn, atât cât te lasă inima în sportul ăsta în care antrenorii sunt cumpărați ca lingourile și scuipați ca niște coji de semințe. De curând, s-a vorbit despre el că ar înființa un SMURD alternativ la Urziceni și că ar începe resuscitarea. Nu se mai știe nimic, fiindcă Unirea pare să renunțe la ambiții din lipsă de combatanți. Într-un interviu de la începutul lunii, un reporter exaltat îl pețea, cu inflație de complimente și o tonă de miere în glas, în numele unei mirese băcăuane scăpătate. Ce va face Petre Grigoraș? Nu se știe. Dar e greu de crezut că va mai sta deoparte. Oamenilor le e dor de pedagogia lui deopotrivă generoasă și frustă, de glasul lui răgușit, de dreapta lui care distribuie, cu aceeași mișcare a încheieturii, scatoalce și mângâieri. Nu avem atât de mulți arhitecți ai fotbalului de atac încât să ne permitem luxul de a-l ține pe omul ăsta departe de teren. Înainte de a-i cerceta cartea de muncă, mai priviți-i o dată rețeta destinului. În ea scrie negru pe alb: Poduri și Aripi. Sau, mă rog, poduri și aripi. Fără legătură cu Saligny și Vuia. Poate doar cu dorința noastră de-a trece în siguranță pe deasupra hăurilor și cu ispita secretă a fiecăruia dintre noi de-a fi, măcar câteva clipe, albatros.

SINCER

„STADIONUL E URÂT. NICI EU N-AŞ VENI PE DINAMO!"

După ce Ioan Andone s-a revoltat în nenumărate rânduri din cauza lipsei spectatorilor de pe stadionul din „Ștefan cel Mare", Adrian Cristea a găsit motivul pentru care fanii „câinilor" nu se înghesuie la casele de bilete. „Este un stadion urât. Nici eu nu aș veni ca suporter aici!", a declarat „Prințul" pentru Pro TV.

RAPID

Foto: Alexandru HOJDA

DISPARE „MINA DE AUR“!

Șefii Rapidului au decis desființarea echipei a doua, deși ultimul produs al acesteia, Ioniță, a fost vândut cu 2,5 milioane de euro

Victor STOICESCU
victor.stoicescu@prosport.ro

Echipa a doua a giuleștenilor se va desființa zilele următoare. La un calcul simplu, mutarea pare fără justificare: Rapid II cheltuia circa 120.000 de euro anual, aducând, în schimb, 2,5 milioane de euro numai din transferul lui Ioniță la Köln!

Totul a plecat de la faptul că Rapid II a pierdut meciul de Cupă cu Astra Giurgiu, 0-1, lucru care l-a nemulțumit pe Dinu Gheorghe. Bossul din Giulești se gândește serios să renunțe la echipa la care erau rodați până acum puștii talentați ai clubului. Suma pe care George Copos o cheltuie cu echipa a doua este de aproximativ 10.000 de euro pe lună, iar pentru un sezon este de circa 120.000 de euro, ceea ce înseamnă 5% din suma obținută pe Ioniță în vară. 2,5 milioane de euro a încasat Rapidul de la Köln pentru transferul atacantului de 21 ani! De asemenea, odată cu desființarea echipei secunde, numeroși jucători tineri nu vor mai avea unde să evolueze, cel mai probabil ei urmând a fi împrumutați la alte formații din ligile inferioare.

Alexandru Coman, Alin Tene, Virgil Drăghia, Ionuț Dobroiu vor avea șanse destul de mici să prindă lotul și vor trebui să-și caute echipe la care să joace

2,5 milioane
de euro a luat Copos pe Alexandru Ioniță de la FC Köln, iar întreținerea echipei secunde costă 120.000 de euro anual

PLEACĂ SPADACIO, VINE ERIC!

Aducerea medieșeanului este planificată de Dinu Gheorghe, care i-a promis lui Spadacio că se va putea transfera în iarnă

Gigi STANCU
gigi.stancu@prosport.ro

Deși inițial s-a crezut că Rapidul îl vrea pe Eric de Oliveira alături de Juliano Spadacio în noul angrenaj al lui Marius Șumudică, de fapt Dinu Gheorghe a conceput un plan prin care medieșeanul să-l înlocuiască pe cel poreclit „Mașinuța” de la începutul returului.

Practic, președintele „feroviarilor” s-a înțeles de ceva vreme cu Spadacio ca acesta să fie lăsat să plece la iarnă în străinătate. În consecință, „Vamă” îl vrea în Giulești chiar pe prietenul său de la Gaz Metan, Eric de Oliveira. Surse din anturajul medieșeanului spun că rapidistul nu încearcă să-l atragă pe Eric alături de el, ci acționează doar în favoarea și la rugămințile lui Dinu „Vamă”. Conducătorul Rapidului a vorbit și el „neoficial” cu mijlocașul Mediașului, pe care l-a întrebat exact ce situație contractuală are.

350 de mii de euro este suma pentru care Eric poate pleca de la Mediaș în orice moment sau gratis la iarnă

86 de meciuri a jucat Eric de Oliveira pentru Gaz Metan Mediaș în Liga I și Liga a II-a, marcând 21 de goluri

L-A VRUT ȘI LA BRAȘOV

Interesant este faptul că simpatia lui Dinu Gheorghe pentru Eric de Oliveira nu este recentă, ci datează încă de pe vremea când „Vamă” era președintele Brașovului. Acesta din urmă a negociat atunci intens cu jucătorul și a fost la un pas să-l aducă sub Tâmpa, dar afacerea a căzut din cauza problemelor financiare ale lui Ioan Neculaie.

INTERVIU / GIULEȘTIUL ȘI-A LUAT AL NOUĂLEA VORBITOR DE PORTUGHEZĂ, CANDIDO COSTA, JUCĂTOR CARE A MAI TRECUT P

Portughezu Mourinho, recunoaşt pregătirea pentru un

Foto: Bogdan IORDACHE

OMUL LUI JOSE!

ÎI PLACE BUCUREȘTIUL

Venit în România de sâmbătă, Candido Costa deja este extrem de impresionat de București, chiar dacă fusese avertizat de impresarul său că va fi dezamăgit de ce va găsi în România. „E un oraș extrem de frumos! Sunt aici de sâmbătă și pot spune că îmi place la nebunie. Parcă are un aer special, îmi plac oamenii, îmi plac clădirile. Sunt foarte mulțumit de alegerea mea”, a mărturisit portughezul.

MARELE REGRET: CUPA UEFA CU FC PORTO

Candido Costa și-a făcut junioratul la Benfica Lisabona, dar s-a remarcat la FC Porto. Portughezul a făcut parte din echipa care în 2002-2003 câștiga Cupa UEFA, dar doar până în iarna acelui sezon. Atunci, Candido a fost împrumutat în a doua ligă engleză, la Derby County. „M-am simțit foarte bine în Anglia, dar mi-a părut rău că nu am mai rămas la Porto să câștig Cupa UEFA. Eram tânăr și gândeam altfel”, a povestit, amuzat, mijlocașul portughez.

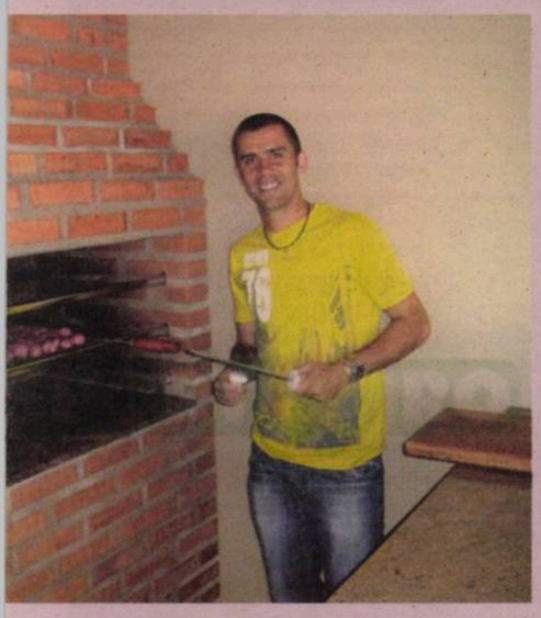

A FC PORTO, DERBY COUNTY ȘI BRAGA

îl laudă pe marele u care a lucrat la Porto, că este în urmă cu dar este gata să lupte oc de titular la Rapid

Alex AMIRONOAIEI
alex.amironoaiei@prosport.ro

Al 11-lea transfer al Rapidului din această vară se numește Candido Alves Moreira da Costa, portughezul de 29 de ani care a făcut ieri vizita medicală și a semnat pe un an din postura de jucător liber de contract.

Bun venit în România!
Mulțumesc. Sunt foarte bucuros că am ajuns aici și că am semnat cu o echipă puternică precum Rapid. Mi-am mai trecut în palmares un club, la care am să fiu mândru că am jucat atunci când mă voi retrage.

Cine te-a convins să faci pasul?
Cea mai mare „vină" o are Marcos Antonio. E prietenul meu de când jucam împreună la Belenenses și îi eram căpitan. Acum a venit rândul lui să mă ajute (râde). Oricum, a contat și că la Rapid sunt mulți vorbitori de limbă portugheză, inclusiv antrenorul.

Gustavo, pe postul căruia ai venit, a plecat de la Rapid pentru că nu juca...
Știu și îmi pare rău pentru el. Eu știu în ce poziție mă aflu. Sunt cam în urmă cu pregătirea, dar sunt gata să intru în ritm.

Ai fost totuși antrenat de Jose Mourinho...
Da, și acest lucru a contat foarte mult în cariera mea. E un om cu adevărat special, dar nu așa cum este văzut la televizor și în presă. Este un antrenor care știe să fie prieten cu orice jucător. Eu am rămas impresionat și am învățat foarte multe de la el. ■

CANDIDO COSTA
★este dreptaci și a venit liber de contract
★A fost căpitan patru ani la Belenenses, formația la care a jucat ultima dată
★Joacă la fel de bine posturile de mijlocaș dreapta și fundaș dreapta, dar poate evolua și în centrul apărării

Știu că rivalitatea dintre Rapid, Steaua și Dinamo se aseamănă cu cea dintre FC Porto, Benfica și Sporting. Abia aștept să văd fanii Rapidului. Am auzit că sunt incredibili!
Candido Costa, mijlocaș Rapid

REMIZĂ / ASTRA ÎNCĂ ALEARGĂ DUPĂ PRIMA SA VICTORIE, DUPĂ CE LA BUZĂU A FOST POATE CEL MAI APROAPE ÎN MECIUL CU VICTORIA BRĂNEȘTI, UNUL ANOST PE ALOCURI

COD GALBEN LA PLOIEȘTI

După șase etape, echipa lui Mihai Stoichiță rămâne fără victorie în Liga I

Mihai NEJNERU
mihai.nejneru@prosport.ro

La Buzău, Victoria Brănești și Astra au început aseară meciul pe o ploaie demențială. Și au încercat să nu se scufunde. Până la urmă, au supraviețuit amândouă: 1-1.

În prima repriză, centralul Georgian Ionescu a acordat ușor un penalty pentru gazde, fază din care s-a deschis scorul

Dansul ocaziilor, unul prea scurt în prima repriză, l-a început Vali Simion, care însă a greșit ținta la prima tentativă. Apoi l-a ochit pe Edebe. Și cum ploia tocmai se întețea de la demențial la plus infinit, arbitrul Georgian Ionescu a decis că trebuie să intre el la apă. Fără a sta prea mult pe gânduri, acesta a acordat extrem de ușor penalty după un duel umăr la umăr între Rohat și același Simion. Olariu a făcut 1-0, apoi echipa lui Ilie Stan a intrat la cutie. De unde doar Seto cu un șut bun de la 16 metri și lovitura de cap a lui Popara erau să o scoată. Nu a fost cazul în prima repriză.

NORI NEGRI PENTRU STOICHIȚĂ

Iar în cea de-a doua cei doi tehnicieni au aglomerat meciul la centrul terenului, joacă din care a ieșit câștigător Stoichiță, care a împins echipa ușor spre careu. A reieșit în mod logic un gol egalizator reușit de Seto, care a închis o fază lucrată bine de prahoveni, cu pase rapide și schimbări de direcție deștepte. Apoi, echipele au apelat la arme diferite pentru a ajunge la poartă. Victoria - pe flancuri și incursiuni bune ale lui Nicoară și Bogdan Oprea. Astra - prin mingi directe pe vârfuri, strategeme ce s-au dovedit sterile. Ultimul sfert de oră a adus mai multe ratări pentru oaspeți, dar și nori negri în dreptul lui Stoichiță, care nu a reușit nici aseară să câștige cu Astra! ■

VICTORIA BRĂNEȘTI	1-1 (1-0)	ASTRA PLOIEȘTI
Antrenor: Ilie Stan		Antrenor: Mihai Stoichiță
'24 OLARIU • 1-0 - PEN. ⚽		'52 SETO • 1-1 ⚽

22. CERNEA ★		12. EDEBE ★	
2. MĂGHICI ★	'74	4. MIHALACHE ★	
5. BAR ★		24. NOGO ★	
24. MARINCĂU ★		5. ROHAT (CPT.) ★	'23
16. ED. NICOLA ★★		17. V. SANDU ■	'90
26. V. NEGRU ★		7. PAULINHO ★	
(9 C. COMAN, '57) ★		(2. MĂȚEL, '80)	
8. D. POPA ■		14. PĂTRAȘCU ★	
17. OLARIU ★★		8. SETO ★★★	
4. NICOARĂ ★★	'51	23. V. DINU I ★★	
(25. D. NOVAC, '85)		18. POPARA ★	
11. V. SIMION ★★		(15.A. MIHALCEA, '77)	
(29. C. PRODAN, '89)		21. FATAI ★	'87
10. B. OPREA ★		(11. BORNOSUZOV, '90+3)	

Rezerve: 1. Bordeianu –15. Al. Iacob, 30. R. Avram, 28. D. Stan

Rezerve: 1. G. Popa – 16. M. Florea, 19. Kakalov 10. Cl. Tudor

Jucătorul meciului: SETO ★★★

Arbitru: Georgian Ionescu ★★ (Buzău); **Asistenți:** Adrian Vidan ★★★ și Vladimir Urzică ★★★ (Piatra Neamț); **Stadion:** Gloria (ambii din Buzău). **Spectatori:** 1.000

DUEL *Astra și Victoria Brănești s-au luptat fără succes în tentativa de a-și adjudeca punctele puse în joc*

Foto: Răzvan LUPICĂ

STEAUA
e liderul campionatului

Loc	Echipa	M	V	E	Î	Gol.	Pct.	Ad.
★ 1	Steaua	6	4	2	0	11-5	14	+5
★ 2	Dinamo	6	4	1	1	21-14	13	+4
● 3	Oțelul Galați	6	4	1	1	6-2	13	+4
● 4	Gaz Metan	6	3	2	1	10-5	11	+2
● 5	Rapid	6	3	2	1	7-3	11	+2
● 6	Poli Timișoara	6	2	4	0	11-9	10	+1
7	„U" Cluj	6	3	1	2	10-10	10	+1
8	Gloria Bistrița	6	2	2	2	11-10	8	-1
9	FC Brașov	6	2	2	2	7-6	8	-1
10	CFR Cluj	6	2	2	2	8-9	8	-1
11	U Craiova	6	1	3	2	5-6	6	-3
12	Unirea Urziceni	6	1	3	2	3-4	6	-3
13	Sp. Studențesc	6	2	0	4	10-12	6	-3
14	FC Vaslui	6	1	2	3	5-10	5	-4
▼ 15	Astra Ploiești	6	0	4	2	7-10	4	-5
▼ 16	Victoria Brănești	6	1	1	4	6-10	4	-5
▼ 17	FCM Tg. Mureș	6	1	1	4	5-12	4	-5
▼ 18	Pandurii Tg. Jiu	6	0	3	3	3-9	3	-6

Legendă: ★ LC ● Europa League, plus câștigătoarea Cupei ▼ retrogradare

ETAPA A VI-A		ETAPA A VII-A
Vineri		**10-12 septembrie 2010**
Gaz Metan – Rapid	0-1	
Dinamo – „U" Cluj	3-4	Rapid – CFR Cluj
Sâmbătă		FCM Tg. Mureș – Gaz Metan
Craiova – Sportul	1-0	„U" Cluj – Gloria Bistrița
CFR – Pandurii	2-1	Astra – FC Timișoara
Ieri		Sportul – Victoria Brănești
Oțelul – FC Brașov	1-0	Pandurii – Univ. Craiova
Steaua – Timișoara	1-1	FC Vaslui – Oțelul
Urziceni – FC Vaslui	2-1	FC Brașov – Dinamo
Azi		Unirea Urziceni - Steaua
Bistrița – Tg. Mureș	3-1	
Brănești – Astra	1-1	

GLORIA BISTRIȚA – FCM TG. MUREȘ 3-1

ACELAȘI MORAES

Brazilianul a executat impecabil o lovitură liberă care a întors soarta partidei

Cristian ASZALOS
redactiacluj@prosport.ro

„Vampirii" de la Bistrița au mușcat de trei ori din FCM Târgu Mureș, câștigând ieri pe merit, scor 3-1, o partidă dominată clar.

Anul 1992 a fost momentul ultimei întâlniri dintre bistrițeni și mureșeni. Tot atunci a fost intonat cântecul de lebădă al unei trupe de poveste, ASA, dar și prologul aventurii Gloriei în Liga I. Băjenaru nu a ținut însă cont aseară de istorie și a deschis scorul trăgând de la 25 de metri ('9). A urmat dominația gazdelor, dar Matei a egalat, înscriind cu capul direct din corner ('32). Superexecuția lui Junior Moraes, lovitură liberă de la 28 de metri ('38) și torpila lui Szukala ('81) au adus o victorie meritată pentru formația lui Jean Pădureanu, care rămâne peste CFR în clasament. ■

3 goluri a marcat Moraes în acest debut de sezon pentru Bistrița

Am jucat până pe final de la egal la egal, dar am primit două goluri stupide
Adrian Falub, antrenor FCM Tg. Mureș

GLORIA BISTRIȚA	3-1 (2-1)	TG. MUREȘ
Antrenor: Laurențiu Reghecampf		Antrenor: Adrian Falub
'9 BĂJENARU • 1-0 ⚽		⚽ '32 D. MATEI • 1-1
'38 J. MORAES • 2-1 ⚽		
'81 SZUKALA • 3-1 ⚽		

22. ALBUȚ (CPT) ★★		12. DĂNĂLACHE ■	
3. TUDOSE ★★	'69	(30. ȘTEȚCA '46) ★	
4. V. NĂSTASE ★★		23. D. MATEI ★★★	
27. SZUKALA ★★		3. BĂLĂU ★	
5. VELCOVICI ★		80. DONADONI ★	'90
6. A. MUREȘAN ★★	'64	2. TOPIC ★★	
16. R. MĂRGINEAN ★★		18. BIȚIȘ ★★	
25. PREDESCU ★★		(25. VAGNER '79)	
(28. BAWAB '78)		19. FL. DAN (CPT) ★★	
24. ENE ■		10. CASQUERO ★	
(2. C. PETRE '37) ★★		17. ROMAN ★★	
30. BĂJENARU ★★★		29. DIDI ★★	'51
(15. NALAȚI '74) ★	'77	(15. EDU '75) ★	
10. MORAES ★★★		9. VANCEA ★	

Rezerve: 12. Irimia – 7. Coroian, 11. De Souza, 18. Frăsinescu

Rezerve: 4. Cordoș, 5. Onicaș, 7. Stângă, 14. Stere

Jucătorul meciului: JUNIOR MORAES ★★★

Arbitru: Mugurel Drăgănescu ★★★ (Breaza); **Asistenți:** Zoltan Szekely ★★★ (Baia Mare) și Florin Stănescu ★★★ (București); **Stadion:** „Municipal" (Bistrița). **Spectatori:** 3.500

„CFR SE BATE CU ROMA PENTRU LOCUL 2“

Bogdan Mara crede că fosta sa echipă are șanse să prindă primăvara europeană

Daniel LUP
daniel.lup@prosport.ro

Bogdan Mara, fostul atacant al lui CFR, acum la Iraklis Salonic, crede că Bayern va câștiga Grupa E a Ligii Campionilor și o vede pe CFR luptându-se cu formația lui Totti pentru poziția secundă.

Fostul internațional Bogdan Mara este de părere că formația din Gruia are șanse mari să prindă primăvara europeană. „Cred că CFR are prima șansă, în fața lui Basel, pentru locul 3, astfel că măcar primăvara Europa League o va prinde. Părerea mea este însă că are șanse să lupte și pentru locul 2, urmând să se dueleze cu Roma. Italienii nu prea sunt în formă, au început campionatul cu un egal pe teren propriu. În plus, de la precedenta participare în Ligă, clujenii au văzut că italienii intră mai greu în ritm”, spune Mara, care crede că Bayern va câștiga fără emoții grupa. „Nemții vor termina sigur pe locul 1. La ce lot și experiență au, vor defila în grupă”, mai zice Mara, care în weekend a marcat un gol în victoria de pe teren propriu cu Olympiacos (scor 2-1).

Cel mai ieftin pachet pentru meciurile cu Roma, Bayern și Basel costă 150 RON, iar cel mai scump 1.000 de RON. Vânzarea pachetelor va începe de mâine, la casele stadionului din Gruia

INCOMPATIBILI CU LIGA I

Caro și Petrovic sunt obișnuiți cu un cu totul alt fotbal și se adaptează greu în România

Gigi STANCU
gigi.stancu@prosport.ro

Radu Faur
radu.faur@prosport.ro

Atunci când și-au permis luxul de a aduce pe băncile echipelor lor tehnicieni de rang înalt, care au lucrat în campionate fie mult mai puternice decât Liga I, fie total diferite ca sistem, Adrian Porumboiu și Marian Iancu n-au luat în calcul posibilitatea neadaptării acestora la Liga I.

Petrovic a fost luat prin surprindere de Liga I. Și el, și Lopez Caro credeau că au venit în altfel de campionate

Marian Iancu, patron Poli Timișoara

Practic, asta se întâmplă cu Lopez Caro și Vladimir Petrovic la Vaslui și, respectiv, Timișoara. Fără să fie antrenori slabi, cei doi nu-și pot adapta maniera de lucru la necesitățile campionatului românesc. Primul a antrenat Realul din Madrid, unde mai mult ca sigur nu avea de rezolvat probleme cum ar fi poziționarea individuală pe teren sau detalii tehnice ale fiecărui jucător în parte, așa cum a fost șocat să constate că e nevoie la Vaslui. De aceea, a sărit peste niște detalii în pregătire pe care le credea deja existente în bagajul jucătorilor, iar discrepanțele au apărut imediat după ce a realizat că nu este așa. De cealaltă parte, Petrovic provine dintr-un campionat, cel sârb, în care era obișnuit ca doar Steaua Roșie Belgrad și Partizan să se bată pentru titlu, numai că Liga I l-a luat pe nepregătite, lucru de care l-a acuzat recent și Marian Iancu. ■

EȘEC / INVESTIȚIILE ÎN CARO ȘI ÎN LEGIUNEA DE JUCĂTORI TRANSFERAȚI L-AU DEZAMĂGIT TOTAL PE PORUMBOIU

Foto: Dan DUȚĂ

9
jucători
a transferat Vasluiul în perioada de mercato din această vară

3
înfrângeri
2 egaluri și o singură victorie a înregistrat trupa lui Lopez Caro în primele șase etape, în condițiile în care a întâlnit și două nou-promovate, „U” Cluj și Târgu Mureș

Nu cred că Lopez Caro va pleca, deși doritori de a antrena Vasluiul există. Vom vedea ce va fi. Nu poți fi și profesionist, și nutriționist, și iluzionist

Adrian Porumboiu, patron FC Vaslui

Ieri după-amiază, fanii Vasluiului au pichetat din nou antrenamentul lui Caro, situația fiind cu greu calmată de către Adrian Porumboiu. Spaniolul a ieșit pe teren abia după ce au apărut forțele de ordine, dar și după o discuție cu patronul

TENSIUNE
Vremurile în care Adrian Porumboiu și Lopez Caro se îmbrățișau par departe. În prezent, primul nu știe cum să facă să scape de fostul antrenor al Realului

UN MILION DE EURO PUNCTUL!

Porumboiu a cheltuit cinci milioane de euro în această vară, iar echipa sa are fix cinci puncte în clasament după primele șase etape

Gigi STANCU
gigi.stancu@prosport.ro

Locul 3 anul trecut, echipa păstrată în întregime, aducerea unui antrenor trecut pe la Real Madrid și a unor jucători foarte scumpi erau elemente care te determinau să te gândești că lupta cu FC Vaslui va fi grea în acest campionat. Contrar tuturor așteptărilor, moldovenii joacă în prezent aproape cel mai prost fotbal din Liga I.

Iar pentru asta nimeni nu găsește nicio explicație. Nici măcar patronul Adrian Porumboiu, care știe doar că a scos din buzunar cinci milioane de euro și are exact cinci puncte în clasamentul Ligii I, adică echivalentul unui șocant loc 14 după șase etape. Rivas, Adailton, Campano, Pouga, Annang, Cerniauskas, Bello, Pancu sau Bodipo, alături de deja starurile Wesley sau Sânmărtean, pur și simplu nu se regăsesc sub comanda lui Lopez Caro și a staffului său adus cu surle și trâmbițe din Spania pe bani grei. Conform unor surse din club, Porumboiu ar fi cheltuit nu mai puțin de cinci milioane de euro pentru tot ce a însemnat întărirea echipei în această vară. Inclusiv aducerea lui Caro și a staffului acestuia!

CEARTA CU GIGI L-A PRIVAT DE AJUTORUL LUI GIOVANI

Un impediment în calea exploziei pe care toată lumea se aștepta ca Vasluiul s-o aibă o reprezintă și colaborarea în materie de transferuri cu fostul impresar, Giovani Becali. Acesta a fost artizanul venirii lui Caro în Moldova și cel care i-a promis lui Porumboiu că-l va ajuta să aducă la echipă niște jucători foarte buni. După ce scandalul dintre finanțatorul Vasluiului și cel al Stelei a degenerat, Giovani și-a schimbat poziția față de Porumboiu la rugămintea vărului său. În aceste condiții, ajutorul promis n-a mai venit la scara așteptată, iar la Vaslui n-au mai ajuns decât jucători de mâna a doua. ■

Foto: Vlad CONSTANTINESCU

INTERVIU / GABRIEL TORJE VORBEȘTE DESPRE DEBUTUL SĂU ÎN ECHIPA ROMÂNIEI

„ESTE MOMENTUL MEU DE VÂRF“

Eu sunt pregătit pentru orice și sunt decis să răspund cu 150% la orice îmi va cere selecționerul
Gabriel Torje
Dinamo

Mijlocașul este singurul dinamovist prezent în lotul lui Răzvan Lucescu și spune că abia aștepta să facă pasul înainte de la echipa de tineret

Andrei NOURESCU
andrei.nourescu@prosport.ro

Partida România - Albania, programată vineri, la Piatra-Neamț, de la ora 21:00 (TVR 1), reprezintă nu numai debutul tricolorilor în preliminariile Campionatului European din 2012, dar și prima încercare din noua carieră de internațional a lui Torje.

Gabriel, cum este primul contact cu naționala mare?
Este o mare bucurie că am fost convocat. Trebuie să demonstrez pe teren de ce am fost adus aici.

Ești singurul dinamovist, ai avut vreo discuție cu Răzvan despre convocarea ta?
Nu, cu Răzvan am vorbit doar de două ori la telefon, dar nu am avut vreo înțelegere anume. Am jucat la tineret până mi-a venit rândul să fiu chemat la seniori. Abia așteptam acest moment.

Cum ai fost primit?
Foarte bine, mă știam cu toți băieții.

Crezi că se vor simți accidentările, absențele din lot?
Eu pot să spun doar că îmi doresc ca naționala să nu mai aibă deloc parte de asemenea ghinioane.

Este acum momentul tău de vârf?
Da, sigur, mă simt foarte bine acum, sunt în cel mai bun moment al carierei mele. Dar sunt abia la început, poate peste șapte ani o să fiu și mai în formă decât acum.

Dacă nu vei fi titular?
Nu aș fi dezamăgit dacă aș fi lăsat, la meci, în tribune, important este că suntem în circuitul echipei naționale. Suntem pregătiți pentru orice, pentru asta ne antrenăm de la 8 ani, pentru a fi pe teren, rezerve sau în tribune. Eu voi da 150% din ce mi se cere.

Ai putea să te califici cu ambele echipe, și cu cea de tineret...

Începând de azi, românii pot cumpăra bilete la meciul cu Franța de la Paris din 9 octombrie, pe siteul biletefotbalonline.ro

Da, ar fi o realizare foarte mare să ajung și cu echipa de tineret, și cu echipa mare la un campionat european. Le-am urat baftă colegilor de la tineret, se pot califica la baraj.

E greu meciul cu Albania?
Este, dar cel mai important este să obținem șase puncte din această confruntare și din cea de marți, din deplasare, cu Belarus. ■

LOBONȚ S-A ANTRENAT ÎN „CUȘCĂ“

Bogdan Lobonț a fost foarte solicitat la antrenamentul de aseară. După o primă parte de pregătire fizică, portarul Romei a trecut la un exercițiu specific extrem de dificil. El a fost introdus într-un careu delimitat cu o frânghie, peste care trebuia să sară și apoi să apere în interior șuturile venite consecutiv, pe toate cele patru laturi.

ATENȚIE LA BOGDANI!

Ștefan Iovan consideră că atacantul de la Cesena e cel mai periculos dintre albanezi

Doru GHEORGHIU
doru.gheorghiu@prosport.ro

Secundul echipei naționale, Ștefan Iovan, spune că va fi dificil să desfacem Albania, o echipă care se apără foarte organizat.

„Albania, deși ca nume nu spune multe, îți poate face meciul greu din ce am văzut împreună cu Răzvan Lucescu pe video. Se apără bine, joacă mult pe angajament și are și mijlocași care pot pune probleme”, spune Iovan. De asemenea, secundul naționalei noastre remarcă faptul că atacantul albanezilor, **Erjon Bogdani (foto în alb)**, îi poate surprinde pe apărătorii noștri: „Este înalt și are un fizic foarte bun. Este și foarte bătăios, iar faptul că joacă la Cesena, în Italia, l-a călit în meciuri foarte tari, într-unul dintre cele mai bune campionate din lume. Trebuie să fim foarte atenți la el”. Ștefan Iovan e de părere că albanezii au o echipă mai bună și mai organizată decât la ultima confruntare dintre cele două echipe (6-1 pentru România), opinie împărtășită și de selecționerul Răzvan Lucescu. ■

Albania joacă un 4-4-1-1 flexibil. Vor veni cu gândul de a se apăra ermetic
Ștefan Iovan, antrenor secund România

Foto: EPA

ANTRENAMENT

„VOI STA PE LÂNGĂ LAZĂR“

Ovidiu Herea (foto, la minge) se află și el la prima sa convocare la echipa națională. El spunea aseară că este bucuros că la lot i-au venit și colegii rapidiști Roman și Lazăr. „Sunt foarte fericit pentru convocare. Îmi doream foarte mult să ajung la echipa națională. Pe mulți dintre colegi îi cunoșteam de la lotul de tineret. Suntem optimiști, ne așteaptă două meciuri destul de grele, dar pornim cu prima șansă. Primul meci este cel mai important și trebuie să adunăm cât mai multe puncte pentru a ne califica la un turneu final. Nu aș fi dezamăgit dacă aș rămâne în tribune la primul meci“, a spus Herea.

ABSENȚE

AU LIPSIT CHIVU ȘI RAȚ

Aseară, la primul antrenament al echipei naționale, au lipsit doar Cristi Chivu, care este suspendat pentru meciul cu Albania, și Răzvan Rat, care a ajuns în țară aseară târziu. Fundașul echipei Pandurii, Vlad Chiricheș, convocat la echipa de tineret, a fost chemat de Răzvan Lucescu la antrenamentul de aseară, pentru a completa numărul de jucători. Ciprian Deac, Gabriel Torje, Costin Lazăr, Răzvan Cociș, Ovidiu Herea, Gabi Mureșan, Ovidiu Dănănae și Mihai Roman, alături de cei trei portari, Bogdan Lobonț, Ciprian Tătărușanu și Costel Pantilimon, au efectuat tot antrenamentul, restul fotbaliștilor părăsind ședința tehnică cu o jumătate de oră mai devreme.

CIRCUMSPECT

MARICA: „ALBANIA E ACUM CEA MAI TARE DIN LUME“

Ciprian Marica a spus aseară că nu vrea să se mai gândească deloc la ultima campanie de calificare ratată. „Nu am venit să fac act de prezență, ci să joc cât mai bine. Îmi aduc aminte de campania anterioară cu mare tistețe. Nu mai vreau să repetăm această contraperformanță. Albania este acum cea mai bună echipă din lume, pentru mine! Trebuie să câștigăm. Mă bucur că Cosmin Contra s-a întors la echipă, nu știam, dar avem nevoie de un jucător cu experiență. Sper ca publicul să vină la meci, să creeze o atmosferă frumoasă“, a spus Marica.

COINCIDENȚĂ

MECIUL ȘOMERILOR

Meciul de vineri, de la Piatra-Neamț, are și un aspect inedit. Atât în lotul României, cât și în cel al Albaniei figurează câte un jucător neangajat în prezent de vreun club. Este vorba de Cosmin Contra, care de ieri este liber de contract după încetarea înțelegerii cu Poli Timișoara. Dincolo, în lotul albanezilor, se regăsește Ervin Skela, care, de asemenea, nu are club, jucând până de curând la Koblenz, în Germania.

FOTBAL EXTERN

www.prosport.ro

PROGRAM TV

ASTĂZI

16:00 / DIRECT
SPORT.RO
Pe bune, cu Banciu și Mironică

17:00 / DIRECT
EUROSPORT
Ciclism: Turul Spaniei

18:00 / DIRECT
DIGI SPORT
Fanatik SHOW

18:45 / DIRECT
EUROSPORT
Tenis: US Open

ProSport nu-și asumă răspunderea pentru eventualele schimbări operate între timp în program

GERMANIA

67 DE GOLURI ÎN DOUĂ ETAPE!

În primele două etape din 1.Bundesliga a fost egalat un record vechi din sezonul 1986-1987. Mai exact, au fost marcate 67 de goluri, lucru care s-a mai întâmplat, în două etape consecutive, în urmă cu 23 de ani. Mai mult, în runda din weekend, oaspeții și-au trecut în cont șapte victorii, record absolut în Germania.

PRELIMINARII CE 2012

LAURENT BLANC L-A PIERDUT PE LASSANA DIARRA

Franța nu se poate baza pe **Lassana Diarra (foto, în albastru)** în „dubla" cu Belarus (vineri) și Bosnia (marțea viitoare). Mijlocașul s-a accidentat duminică, în timpul meciului Mallorca - Real Madrid 0-0. În locul „galacticului" au fost convocați Reveillere și Cabaye. Selecționerul Blanc a cerut sprijinul publicului pentru meciul cu Belarus, spunând că „noua echipă e la început de drum și are nevoie de susținere". „Cocoșii" sunt favoriți la casele de pariuri, victoria lor având cota 1,25 la Stanleybet.

ADVERSAR CFR

BAYERN ÎL VREA PE VAN DER VAART

Bayern München, adversara CFR-ului în Liga Campionilor, l-ar putea aduce pe Rafael Van der Vaart de la Real Madrid, pentru a-l înlocui pe Arjen Robben, care va lipsi de pe gazon, cel mai probabil, până la începutul lui 2011. Spaniolii au anunțat că Van der Vaart, care a fost lăsat de Mourinho în tribună, în prima etapă din Primera Division, poate pleca de pe „Santiago Bernabeu" pentru 12 milioane de euro, Bayern fiind interesată de serviciile jucătorului.

MILAN ÎL IA ȘI PE ROBINHO

După ce l-au transferat pe Ibrahimovic de la Barcelona, italienii s-au înțeles și cu atacantul brazilian al lui Manchester City

Edwin ROSCH
edwin.rosch@prosport.ro

Patronul Milanului, Silvio Berlusconi, dă lovitură după lovitură! După ce a rezolvat transferul lui Ibrahimovic, Milan îl va prezenta astăzi și pe Robinho, scrie presa italiană. În tranzacția dintre City și Milan e inclus și Borriello.

Acum avem superechipă. Suntem cei mai buni!
Silvio Berlusconi, patron Milan

Robinho se întoarce astfel în Europa, după ce, în ultimul sezon, Manchester City l-a împrumutat la Santos. Roberto Mancini, antrenorul „cetățenilor", anunțase încă din urmă cu câteva zile că nu mai contează pe serviciile brazilianului. „Robinho vrea să plece, se va rezolva", a spus italianul, iar Adriano Galliani, vicele Milanului, nu a spus nu oportunității ivite. „Diavolii" îl aduc pe Robinho pe „San Siro", după modelul Ibrahimovic: împrumut pe un an, dar cu opțiune de cumpărare.

Deși nu se cunosc încă detaliile viitorului contract al fostului „galactic", se pare că afacerea îl va include și pe atacantul Borriello, jucătorul lui Milan care din 2002, de când a fost cumpărat de rossonerri, a fost împrumutat la patru echipe diferite. ■

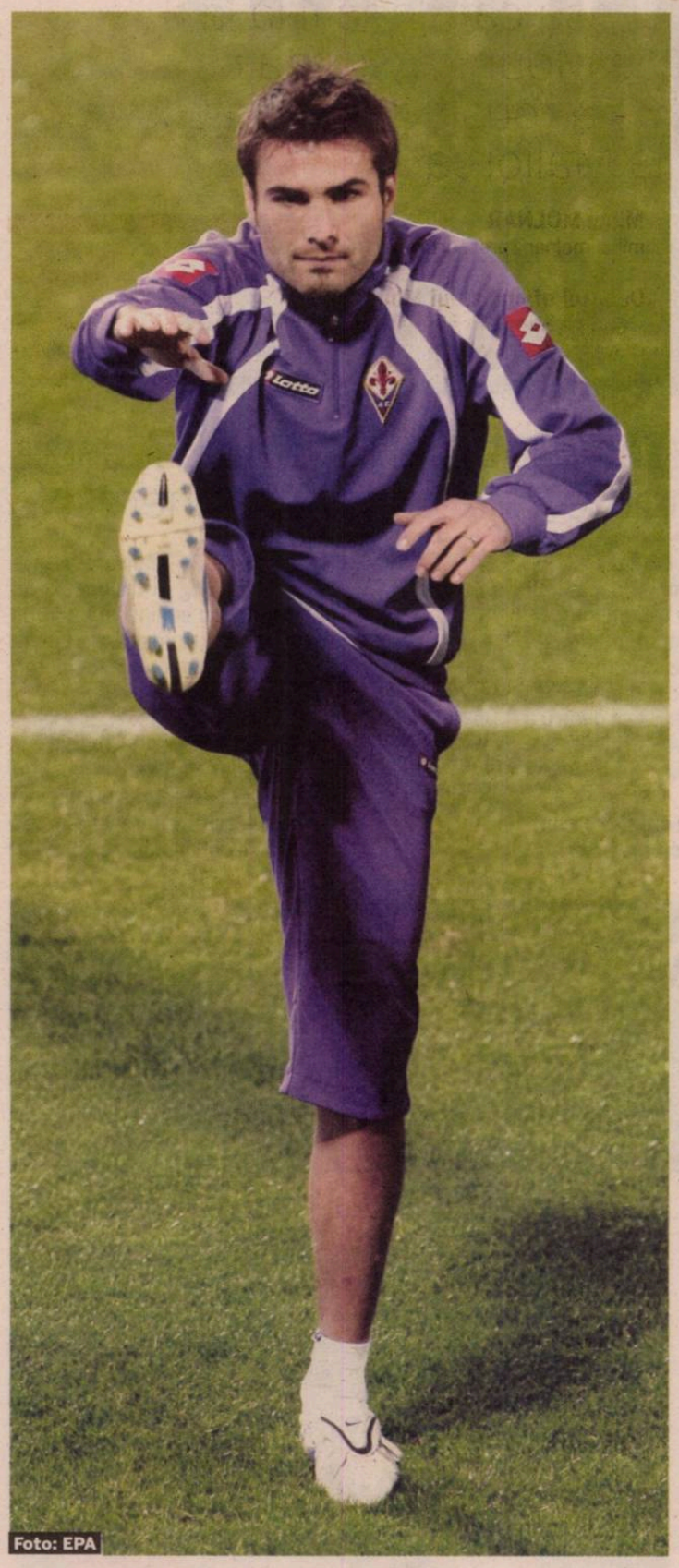

Foto: EPA

AJUTAT SĂ SCAPE DE DATORIE

Patronul Fiorentinei, Andrea Della Valle, va discuta cu Abramovici pentru a rezolva situația lui Mutu în cazul „Cocaina"

Mihai MOLNAR
mihai.molnar@prosport.ro

Mutu e prioritatea numărul 1 a Fiorentinei. Toscanii lucrează deja pentru a fi siguri că-l pot folosi pe român la finalul lunii octombrie, când îi expiră suspendarea în cazul „Sibutramina". Cum Mutu e în pericol să fie din nou suspendat, dacă nu plătește amenda de 17 milioane de euro către Chelsea, Andrea Della Valle va încerca să ajungă la un gentleman agreement cu Abramovici.

Fiorentina vrea să obțină o derogare de la liga italiană, pentru a-l putea folosi pe Mutu în meciurile amicale

E clar, Mutu rămâne la Fiorentina. Ultimele mișcări sugerează că „Briliantul" e indispensabil în planurile toscanilor. Mai ales după accidentarea de lungă durată a lui Jovetic. Doar că există o mare problemă. În iunie, tribunalul elvețian a păstrat decizia TAS în cazul „Mutu - Chelsea", legat de dopajul cu cocaină din 2005, aceea că internaționalul român trebuie să scoată din buzunar peste 17 milioane de euro, bani care trebuie plătiți echipei londoneze! Așa că există posibilitatea ca Mutu să revină pe gazon pentru Fiorentina, după ispășirea pedepsei în cazul „Sibutramina", dar să fie forțat să stea pe bancă din cauza „Cocainei", dacă nu le dă banii englezilor!

SE DUCE LA ABRAMOVICI, LA LONDRA

Pentru a evita un astfel de scenariu, patronul Fiorentinei a decis să se întâlnească personal cu Abramovici. „Nu am putut să ne vedem în Sardinia, dar sigur ne vom întâlni la Londra", a declarat, ieri, Della Valle. Cum amenda lui Mutu e una enormă, patronul Fiorentinei încearcă să-l înduplece pe miliardarul rus, în sensul unei reduceri substanțiale și a unei plăți în rate. De altfel, presa italiană lasă de înțeles că pe acest plan lucrează intens și frații Becali. ■

ABONEAZĂ-TE LA PROSPORT!

★ „CUMPĂR PROSPORT" PRIN SMS LA 7533 (7€ fără tva) / 1 LUNĂ
★ ONLINE: WWW.PROSPORT.RO (VISA / MASTERCARD / VISA ELECTRON SAU MAESTRO)
★ PRIN ORDIN DE PLATĂ SAU MANDAT POȘTAL (vezi talonul »)

Contravaloarea abonamentului se poate achita prin ordin de plată la orice bancă sau prin mandat poștal la orice oficiu poștal, în contul Publimedia International - RO76INGB0001000180258927 deschis la ING Bank, sector 1, CIF RO 12530043. Prețul include TVA și taxele de distribuție. Publimedia International își asumă responsabilitatea trimiterii abonamentului către dumneavoastră. Eventualele erori în distribuție nu cad în sarcina noastră, dar trebuie semnalate imediat pe adresa **abonamente@mpg.ro.**

NUME ȘI PRENUME
ADRESA
TEL/FAX EMAIL

■ ProSport 1 lună 26 RON ■ ProSport 3 luni 75 RON ■ ProSport 6 luni 145 RON ■ ProSport 12 luni 285 RON ■ ProSport și Gândul 1 lună 40 RON

Completează talonul de mai sus, decupează-l și trimite-l împreună cu dovada plății pe adresa: Str. Aurel Vlaicu, nr. 62-64 - Departament Abonamente; prin fax: 0318.256.243 sau prin email: abonamente@mpg.ro. Abonamentele plătite până în data de 20 a lunii în curs, vor fi distribuite cu 1 a lunii următoare
■ Nu sunt de acord ca datele mele personale să fie incluse în baza de date cu cititorii produselor editate de Publimedia International, conform Legii 677/2001.

„MAI SLAB DECÂT PELLEGRINI!“

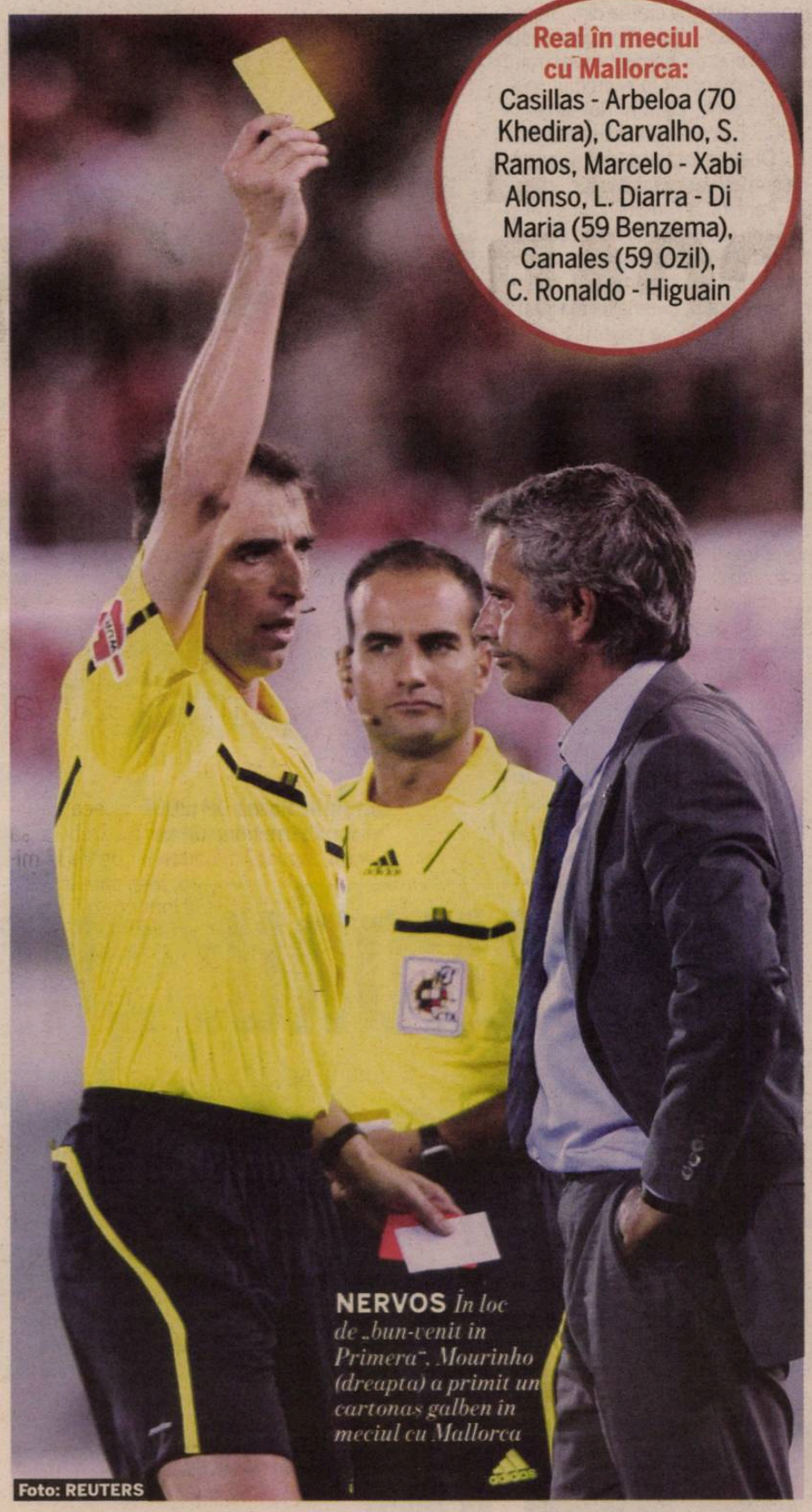

Real în meciul cu Mallorca:
Casillas - Arbeloa (70 Khedira), Carvalho, S. Ramos, Marcelo - Xabi Alonso, L. Diarra - Di Maria (59 Benzema), Canales (59 Ozil), C. Ronaldo - Higuain

NERVOS *În loc de „bun-venit in Primera”, Mourinho (dreapta) a primit un cartonaș galben în meciul cu Mallorca*

Foto: REUTERS

Presa catalană îl ia la mișto pe Mourinho după ce Realul nu a reușit decât un scor alb la Mallorca

Mihai MOLNAR
mihai.molnar@prosport.ro

Debutul oficial al lui Mourinho pe banca Realului nu a fost deloc unul „special”. „Galacticii” nu au scos duminică decât un scor alb în deplasare, cu Mallorca, și sunt deja la două puncte în spatele Barcelonei, învingătoare la Santander, 3-0. O altă veste proastă pentru portughez e accidentarea lui Ronaldo, el urmând să lipsească trei săptămâni.

Fără Mourinho, Interul și-a pierdut aura de invincibilitate, dar nici portughezul nu o duce bine la Real. Debutul oficial în Primera pe banca „galacticilor” a venit duminică, pe „Iberostar” din Palma de Mallorca, dar a fost unul alb, 0-0. De altfel, portughezul și-a acuzat voalat atacanții, după meci, pentru șansele irosite. „Am avut destule ocazii, mai ales pe final. Ne-am creat cinci sau șase ocazii mari, ceea ce e un lucru pozitiv. Cred că am făcut tot ce era posibil pentru o victorie”, a spus „The Special One”. La ocazii, cei mai „risipitori” au fost Ronaldo și Higuain, ultimul făcându-l erou pe goalkeeperul gazdelor, Aouate. Doar 0-0 la final, iar „galacticii” au deja de recuperat în fața Barcelonei, care a plecat ca din pușcă. „Vorbim despre un produs finit, ca Barça, și o altă echipă în construcție. Nu cred că e o dramă rezultatul”, a explicat Mourinho. Motiv de râs, însă, și de comparații pentru presa catalană. „Acum patru luni, sub comanda lui Pellegrini, Real bătea Mallorca în deplasare cu 4-1, acum nu a fost în stare să marcheze niciun gol! Mourinho e mai slab decât Pellegrini, după ultimele cifre”, a scris ziarul Sport.

> Am câștigat meritat un punct, pentru că Realul trebuia să-și demonstreze superioritatea și nu a făcut-o
> **Michael Laudrup,** antrenor Mallorca

RONALDO, OUT TREI SĂPTĂMÂNI

Pentru antrenorul portughez, finalul meciului cu Mallorca a mai adus o veste proastă. În următoarele trei săptămâni nu se va putea baza pe serviciile lui Cristiano Ronaldo, după ce conaționalul său s-a accidentat în timpul partidei la glezna dreaptă, aceeași care i-a făcut probleme și în toamna lui 2009. Ronaldo va rata acum patru partide, două la echipa de club, două la națională. ■

MECIURILE PE CARE LE VA RATA RONALDO

COMPETIȚIE	MECI	DATA
Prel. CE 2012	Portugalia – Cipru	3 septembrie
Prel. CE 2012	Norvegia – Portugalia	7 septembrie
Primera	Real Madrid – Osasuna	12 septembrie
Liga Campionilor	Real Madrid – Ajax	15 septembrie

REZULTATE

SPANIA — PRIMA ETAPĂ DIN 38

MALLORCA – REAL MADRID 0-0

ITALIA — PRIMA ETAPĂ DIN 38

MILAN – LECCE 4-0
(Pato 16 si 28, T. Silva 23, Inzaghi 90)

CHIEVO – CATANIA 2-1
(Moscardelli 14, Pellissier 83 – pen. / Ricchiuti 22)

FIORENTINA – NAPOLI 1-1
(D'Agostino 49 / Cavani 7)

PALERMO – CAGLIARI 0-0
★La gazde, Goian nu a jucat.

PARMA – BRESCIA 2-0
(Bojinov 11, Morrone 45)

SAMPDORIA – LAZIO 2-0
(Cassano 60 – pen., Guberti 71)
★La oaspeți, Ștefan Radu a jucat tot meciul.

BOLOGNA – INTER MILANO 0-0
★La oaspeți, Chivu a fost integralist.

FRANȚA — ETAPA A 4-A DIN 38

BORDEAUX - MARSEILLE 1-1
(Modeste 88 / L. Gonzalez 12)

CLASAMENT: 1. TOULOUSE 12p, 2. Rennes 8p (+4), 3. Montpellier 8p (+2)

BELGIA — ETAPA A 5-A DIN 30

Gent – Beerschot 1-0, Genk – Lierse 4-1

CLASAMENT: 1. GENK 15p, 2. Mechelen 13p, 3. Gent 12p

PORTUGALIA — ETAPA A 3-A DIN 30

Olhanense – Leiria 1-0, Rio Ave – Porto 0-2
★Partida Naval – Sporting Lisabona s-a terminat după închiderea ediției.

CLASAMENT: 1. PORTO 9p, 2. Sporting Braga 7p, 3. Nacional 6p

UCRAINA — ETAPA A 8-A DIN 30

Dnipro – Metalurg Donețk 1-2, Karpati Lvov – Volin Luțk 1-0

CLASAMENT: 1. ȘAHTIOR 22p, 2. Dinamo Kiev 17p, 3. Dnipro 16p

SERIE A

CHIVU, DOAR EGAL LA BOLOGNA

După ce a pierdut în weekend Supercupa Europei în fața lui Atletico, Inter a mai făcut un pas fals, aseară, și în debutul Seriei A, doar 0-0, în deplasare, la Bologna. La campioana Italiei, **Cristi Chivu (foto)**, folosit de Benitez în banda stângă a defensivei, a fost integralist, dar nu s-a remarcat, deși a fost mai ofensiv decât de obicei. În etapa a doua, Inter joacă acasă, pe 12 septembrie, cu Udinese.

PRO SPORT Fondat 1997; ISSN 1453-3707
Tirajul ProSport este certificat de Biroul Român de Audit al Tirajelor
Tipar: coprint
Telefon: 031.825.1028; **Fax:** 031.825.1036
www.coprint.ro
PubliMedia International

Redactor-șef:	Dan Filoti	Fotbal intern:	Iulian Vâlvoiu	Director publishing:	Cosmina Noaghea	Foto:	Marius Smădu
Redactori-șefi adjuncți:	Florin Caramavrov, Lucian Lipovan, Matei Udrea	Reporteri speciali:	Alexandru Enciu	Director editorial:	Cristian Hostiuc	Producție:	Rodica Ghenciu
		Ligi inferioare:	Daniel Remeș	Publisher:	Daniela Radu	Distribuție:	Dan Apostolache
Responsabil de număr:	Marius Huțu	Fotbal extern:	Robert Vătafu	Vânzări:	Nicoleta Nedea	Financiar:	Sorin Dinu
		Sporturi:	Andru Nenciu	Marketing:	Daniela Șerban	HR:	Elena Șerban
		Foto:	Alexandru Hojda	Cercetare:	Daniel Secarea	IT:	Bogdan Petre
		Art director:	Alexandru Popescu	Dezvoltare:	Simona Drăghici	Administrativ:	Sorin Cârciu
		Online:	Ciprian Poloni	Prelucrare imagine:	Iulian Popa		
		Organizare:	Sorin Toma				

Brand Manager:	Lucian Cotreanți
PR & Events Manager:	Ana Gulie
Sales Coordinator:	Vlad Florea 0318 256 234
Sales Manager:	Luiza Dobre 0318 256 317
Sales Manager Clienti Directi:	Florin Pleșea 0318.256.232
Traffic manager:	Marina Țărigrădeanu 0318.256.240

Redacție: București, Str. Aurel Vlaicu, nr. 62-64. Telefon: 031.825.7300; Fax: 031.825.7385; **Abonamente:** 0318.256.242/244/332, Fax:0318.256.243
Trimiteți opiniile dumneavoastră la dialog@prosport.ro

TENIS US OPEN

Foto: EPA

AMERICAN DREAM

Rafael Nadal nu a câștigat niciodată turneul de US Open, singurul mare titlu care lipsește din impresionantul său CV

Marius HUȚU
marius.hutu@prosport.ro

US Open a debutat aseară cu un mare semn de întrebare. Va reuși Rafael Nadal să câștige primul turneu de Grand Slam la Flushing Meadows? Acesta este trofeul de anvergură care lipsește din palmaresul „Matadorului", poate și din cauza stilului său, neadaptat suficient la ciment.

Americanii așteaptă mai mult ca niciodată o finală între Rafael Nadal și Roger Federer în ultimul Grand Slam al anului. Explicabil, am spune noi, în condițiile în care cei mai buni tenismeni ai lumii nu s-au înfruntat niciodată la Flushing Meadows. Dar cum au ratat Nadal și Federer un duel istoric tocmai la US Open? Răspunsul e simplu: spaniolul nu a trecut niciodată de semifinalele turneului american, fază în care a ajuns de două ori din cele șapte prezențe, în 2008 și în 2009. Și cum titanii tenisului mondial nu s-au aflat niciodată pe aceeași parte a tabloului, nu aveau cum să se înfrunte decât în finală.

NADAL, AVANTAJ ÎN FAȚA LUI FEDERER

Rafael Nadal și Roger Federer s-au întâlnit de 21 de ori până în prezent, opt dintre aceste confruntări consumându-se în turnee de Grand Slam (șapte în finală). Spaniolul este în avantaj în ambele cazuri. Numărul unu mondial nu face însă o obsesie din a câștiga US Open, insistând că nu-și va da viața pentru a câștiga singurul trofeu mare care-i lipsește. „Îmi doresc să joc foarte bine la US Open și sper într-o șansă de a câștiga, dar nu fac o obsesie din acest lucru. Sunt mult mai fericit cu tot ce am făcut până în prezent, cu toate titlurile pe care le-am câștigat. Mult peste ce am visat acum cinci-șase ani", a declarat Nadal, care are opt titluri de Grand Slam la activ (5 - Roland Garros, 2 - Wimbledon, 1 - Australian Open). Spaniolul va intra azi în competiție, în compania rusului Teymuraz Gabashvili. ■

MECIURI DIRECTE
NADAL - FEDERER
LA TURNEELE DE GRAND SLAM

Australian Open:	1-0
Roland Garros:	4-0
Wimbledon:	1-3
US Open:	0-0
Bilanț general:	5-3

IZBAȘA A PRIMIT OK-UL!

Campioana olimpică va concura săptămâna viitoare la Gent, prima ei competiție oficială din ultimul an

La exact un an de la accidentarea gravă, în urma căderia și-a rupt tendonul lui Ahile de la piciorul drept, Sandra Izbașa (foto) se întoarce în competițiile internaționale.

Campioana olimpică la sol a fost selecționată de către antrenorii Octavian Bellu și Mariana Bitang pentru a evolua în etapa de Cupa Mondială de la Gent, care va avea loc pe 11 și 12 septembrie. Deși și-a recuperat perfect exercițiile la trei aparate, sol, bârnă și sărituri, încă din urmă cu câteva luni, gimnasta în vârstă de 20 de ani a fost ținută departe de concursuri pentru a acumula un număr suficient de repetări. „Vreau să iau totul treptat, să nu forțez. Mai este mult de muncă și sunt conștientă de asta", a declarat Sandra. Alături de ea, vor mai concura în Belgia campioana europeană la bârnă Amelia Racea, Ana Porgras și Diana Chelaru. Întrecerea este o penultimă verificare pentru Mondialele de la Rotterdam din luna octombrie. ■

C.E. DE POLO
ROMÂNIA - SPANIA 11-10

Andru NENCIU
andru.nenciu@prosport.ro

România a executat Spania, în meciul secund al Grupei A din cadrul CE din Zagreb, în cel mai crud mod 11-10 (2-1, 3-2, 3-5, 3-2) - cu golul victoriei la ultimul atac! Trupa ungurului Kovacs Istvan obține astfel al doilea succes consecutiv și primul împotriva ibericilor la un asemenea nivel, păstrând șanse mari pentru calificarea în barajul către semifinale.

La Zagreb, în august plouă mai ceva ca-n romanele lui Gabriel Garcia Marquez, barometrul termometrelor nedepășind pragul celor 20 de grade Celsius. Cam ca-n România! În schimb, în piscină, apa bazinului Mladost arde la 26 de grade Celsius! Parfum, față de ciorba din „Ștefan cel Mare"! Mici sunt doar cifrele din palmaresul tricolorilor în comparație cu bagajul monstrului Spania: vicecampioni mondiali în exercițiu, multipli medaliați la europene, călăi ai României la CM 2005 și CE 2006. E timpul deci să-i batem să le sune apa-n cap! Doar că întâiul sprint de posesie e confiscat de iberici, care atacă valuri-valuri! Și cu atât rămân! Pentru că românii pun stop și primul strop prin Radu (1-0, min. 3) de pe centru. „Rechinii" echilibrează, își arată colții, dar terminăm sfertul de debut tot la o lungime (2-1, Matei, min. 7). E timpul să evadăm, defensiva e armată cu stabilopozii Kadar și Bușilă, iar ungurul Kovacs taie aerul cu un box cu umbra.

AU PRELUNGIT ATACURILE

Tricolorii le răpesc mingea vedetelor Molina și Perrone și niciun preț de răscumpărare - faulturi dure - nu mai devine convingător. Pentru că Iosep&Co se distanțează succesiv la două picuri 3-1 (min. 10), 5-3 (min. 17), 7-5 (min. 20), determinându-l pe calmul tehnician Rafael Aguilar să facă semne mai expresive decât tot corpul de balet al Operei Române. L-or înțelege elevii lui (8-8, min. 24), dar Rafa se îmbată doar cu apă rece. Într-un final palpitant, fascinant, exploziv. La fel ca tot jocul României desfășurat pe aceeași strategie și în ultimele opt minute. Prelungirea atacurilor până spre finalul celor 30 de secunde și aruncare în forță. Așa ne ducem iar la două goluri (10-8, min. 28), așa ne ducem iar în josul apei (10-10, min 31). Ne scoate Ramiro (11-10) cu 30 de secunde înainte de ultima sirenă și finalul poveștii băieților cu buzunare goale rămâne deschis! ■

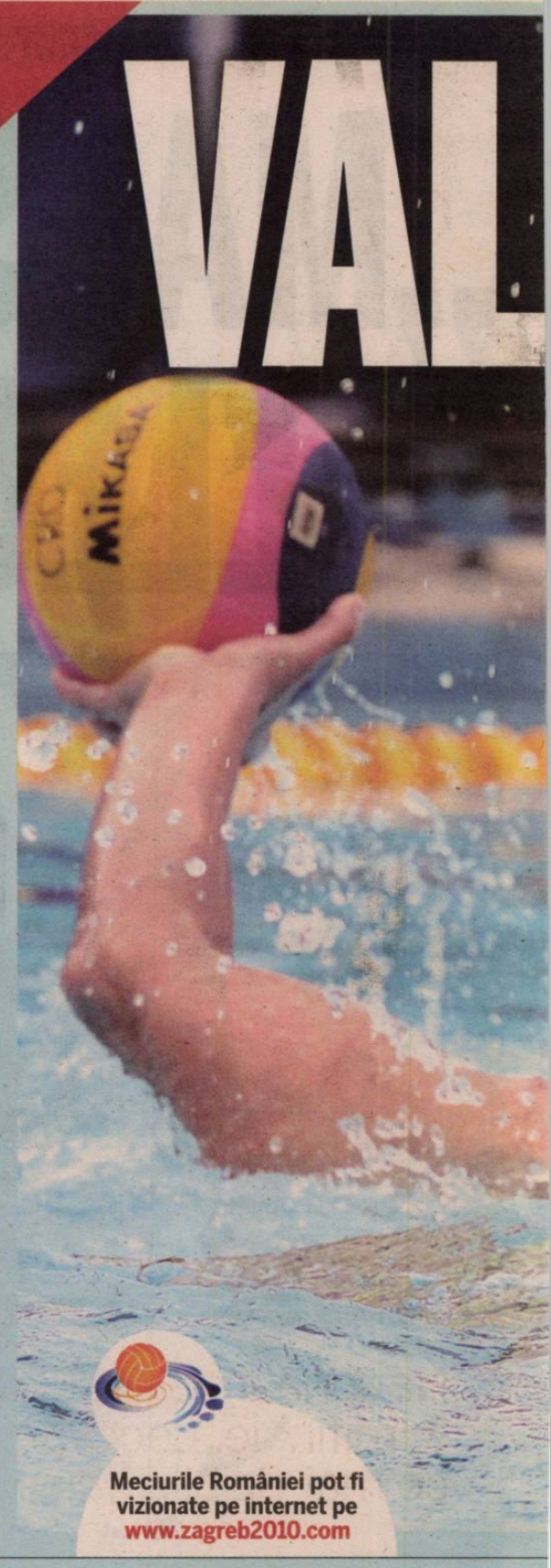

Meciurile României pot fi vizionate pe internet pe www.zagreb2010.com

SF. ALEXANDRU: „NE

Alex Matei, cel mai rapid poloist al lumii; dezvăluie că spaniol

Extrema stângă a națională și a echipei Dinamo, Alex Matei (foto sus), și-a serbat ieri ziua numelui. Vorba vine, căci vitezistul marcator al unei „triple" resimțea din plin efortul depus cu Spania.

Cu o voce răgușită și trăgând cu ochiul la laptopul comutat pe Serbia - Ungaria... Așa ne-a întâmpinat la celălalt capăt al firului Alex, ieri, spre seară.

Felicitări și „La mulți ani!"
Mersi, e cea mai mare victorie pentru mine, pentru că niciodată nu-i bătusem la un asemenea turneu. I-am învins doar anul trecut la Liga Mondială, în schimb, ei ne-au suflat și locul 5 la Mondialul din 2005, și bronzul la Europeanul din 2006. Ne săturaserăm de ei! Ne-au mai bătut și la Cupa Mondială din Oradea. Dar oricând aș da această victorie pentru bronzul din 2006!

Foto: EPA

STRATEGIE ȘI NOROC
CUM S-A MARCAT GOLUL VICTORIEI

Ramiro Georgescu, jucătorul lui Ferencvaros, a reușit golul izbăvitor în ultima secundă a atacului României, când cronometrul arăta 31:29. Aflat pe inter stânga, Ramiro a fost atacat de un adversar și a eschivat. Ibericul a crezut că orădeanul de 27 de ani nu mai aruncă, însă chiar în ultima secundă i-a trimis o torpilă care a mușcat apa, strecurându-se în poartă pe sub goalkeeperul Aguilar. Ibericii și-au pierdut din luciditate în atac și au scăpat mingea, iar tricolorii au gestionat perfect ultimele secunde.

VÂRTEJ CU SPANIA

Naționala visează barajul de intrare în semifinale. Locul al treilea pare din ce în ce mai vizibil. Mâine ne duelăm cu Croația

Foto: EPA

SĂTURASERĂM DE IBERICII ĂȘTIA!“

Au intrat în apă setați să-i zdrobească. Deci n-au lipsit mâinile în gât sau palmele în cap

24
de secunde
scoate Matei la 100 metri liber, probă al cărei record mondial îi aparține brazilianului Cesar Cielo (20,91)

I-ați enervat rău cu acest succes...
Erau foarte întărâtați! Se bucurau zgomotos la fiecare gol, erau gălăgioși, au vrut să ne rupă, să ne zdrobească, mai ales că pierduseră cu Italia primul meci.

Se vede... Am o poză aici și ești cu șiretul dezlegat la cască!
Se deschid fără să vrei șireturile, pentru că se joacă la marea țigăneală la acest nivel. Contează orice detaliu în economia jocului: o mână în gât, o palmă în cap, un genunchi în...

Și totuși v-ați păstrat calmul, conducându-i non stop...
Pentru că am avut o dorință enormă de victorie și pentru că suntem o echipă adevărată. Suntem relaxați și ne completăm perfect.

Urmează Croația, miercuri, azi (n.r. - ieri) Italia a bătut Muntenegru...
Ne așteaptă infernul cu croații și s-au complicat rău lucrurile în grupa noastră. Putem la fel de bine să batem Italia și să ne calificăm în lupta pentru semifinale de pe locul 2 sau putem chiar să terminăm și pe locul 10!

Doamne ferește! Mult succes!
Mulțumim.

4
din șase superiorități numerice
a fructificat România. Procentajul Spaniei a fost inferior: trei goluri din nouă situații de om în plus

Marcatorii României: Matei 3 (din 5 aruncări), R. Georgescu 3 (5), Radu 2 (2), Ghiban 2 (2), Negrean 1 (6)

11
mingi din 21
de aruncări a parat goalkeeperul Dragoș Stoenescu

CLASAMENT GRUPA A

1. ROMÂNIA	2	2	0	0	23-16	6
2. Italia	2	2	0	0	18-16	6
3. Croația	2	1	0	1	25-14	3
4. Muntenegru	2	1	0	1	21-20	3
5. Spania	2	0	0	2	16-18	0
6. Turcia	2	0	0	2	9-28	0

Rezultate etapa a doua (ieri): Spania – România 10-11, Italia – Muntenegru 11-10, Croația – Turcia 16-3.
Etapa a treia (mâine): Turcia – Italia (12:30), România- Croația (19:00, TVR 1), Muntenegru – Spania (21:40)

CLASAMENT GRUPA B

1. Ungaria	2	2	0	0	19-14	6
2. Serbia	2	1	0	1	19-14	3
3. Grecia	2	1	0	1	15-18	3
4. Macedonia	2	1	0	1	15-19	3
5. Germania	2	1	0	1	15-16	3
6. Rusia	2	0	0	2	15-17	0

Rezultate etapa a doua (ieri): Germania – Rusia 7-6, Serbia – Ungaria 6-9, Grecia – Macedonia 10-5
Etapa a treia (mâine): Rusia – Serbia (11:00), Macedonia - Germania (14:00), Ungaria – Grecia (17:30)

Foto: Cosmin MOȚEI

ACUM CINCI ANI AM MAI BĂTUT O VICECAMPIOANĂ MONDIALĂ

O victorie în genul celei obținute ieri de România în fața Spaniei se obține foarte greu în sportul românesc. Practic, în ultimii zece ani, astfel de performanțe au fost extrem de rare. În ultimele confruntări directe cu vicecampioane mondiale en-titre, la nivel oficial, România a pierdut în serie, cel mai fericit caz fiind întâlnit în fotbal, unde România a remizat cu Franța, scor 1-1. Ultima dată când am bătut a doua echipă a lumii s-a consemnat la Mondialul din 2005, când naționala feminină de handbal a bătut Ungaria **(foto, Luminița Huțupan-Dinu)**, în semifinalele competiției, scor 26-24.

ALTE SPORTURI

ULTIMELE CONFRUNTĂRI OFICIALE CU VICECAMPIOANE MONDIALE ÎN EXERCIȚIU

Rugby			
România - Franța	20-67		(2000)
Handbal (m)			
România - Polonia	22-34	preliminarii CE	(2009)
Handbal (f)			
România - Norvegia	24-25		CM (2009)
Fotbal			
România - Franța	1-1	preliminarii CM	(2009)
Volei (m)			
România - Polonia	0-3	preliminarii CM	(2009)

ATLETISM / RUDISHA LEAGĂ RECORDURILE LA 800 M

După ce, în urmă cu o săptămână, bătea în Berlin, recordul de 13 ani al lui Kipketer la 800 m, cu 1:41.09, David Rudisha a stabilit un nou record mondial. Kenyanul și-a îmbunătățit la reuniunea de la Rieti (Italia) propriul record cu nu mai puțin de opt sutimi, 1:41.01. „M-am antrenat din greu pentru asta, este un timp bun, dar cred că încă mai poate fi îmbunătățit", a declarat el.

BASCHET / CM DIN TURCIA / REZULTATE ZIUA A DOUA ȘI A TREIA

Grupa A: Iordania – Angola 65-79, Serbia – Germania 81-82, Argentina – Australia 74-72, Iordania – Serbia 69-112. Meciurile Angola –Argentina și Australia – Germania s-au terminat după închiderea ediției. **Clasament:** 1. Serbia 5p, 2. Argentina 4p, 3. Australia 3p, 4. Germania 3p, 5. Iordania 3p, 6. Angola 3p.
Grupa B: Slovenia – SUA 77-99, Croația – Iran 75-54, Brazilia – Tunisia 80-65, Slovenia – Croația 91-84. Meciurile SUA -Brazilia și Tunisia – Iran s-au terminat după închiderea ediției. **Clasament:** 1. Slovenia 5p, 2. SUA 4p, 3. Brazilia 4p, 4. Croația 4p, 5. Iran 2p, 6. Tunisia 2p.
Grupa C: China – Coasta de Fildeș 83-73, Puerto Rico – Grecia 80-83, Turcia – Rusia 65-56. **Clasament:** 1. Turcia 4p, 2. Grecia 4p, 3. China 3p, 4. Rusia 3p, 5. Puerto Rico 2p, 6. Coasta de Fildeș 2p.
Grupa D: Lituania – Canada 70-68, Liban – Franța 59-86, Spania – Noua Zeelandă 101-84. **Clasament:** 1. Franța 4p, 2. Lituania 4p, 3. Spania 3p, 4. Liban 3p, 5. Canada 2p, 6. Noua Zeelandă 2p.

MARIAN IANCU ÎI VA FACE O OFERTĂ LUI „GURIȚĂ“

Marian Iancu (foto) a anunțat ieri că își dorește ca fotbalistul de 34 de ani să rămână la Poli cel puțin până în iarnă, chiar dacă înaintea meciului din Ghencea spunea că nu i-a făcut nicio ofertă de prelungire a contractului din cauza problemelor financiare cu care se confruntă clubul. „I-am mandatat pe Chivorchian și Stanciu să discute cu Contra, probabil după ce el se va întoarce de la echipa națională”, a spus Iancu. „Cosmin nu va juca la o altă echipă în afară de Poli. Sunt convins că ne vom înțelege”, a declarat team-managerul Daniel Stanciu.

REVENIRE / COSMIN CONTRA A POVESTIT CUM A FOST CHEMAT DIN NOU LA ECHIPA NAȚIONALĂ

A CREZUT CĂ E GLUMĂ!

Când a fost sunat de secundul Bogdan Stelea să vină din nou la lot, „Guriță“ a rămas blocat, el având deja luate biletele pentru vacanță

Andrei NOURESCU
Andrei.nourescu@prosport.ro

Accidentarea lui Săpunaru, dar și evoluțiile bune din ultimul timp la Timișoara au fost motivele care au dus la revenirea lui Cosmin Contra la națională (72 de selecții) tocmai când veteranul își anunțase retragerea din activitate.

După o absență de mai bine de un an, de când își luase oficial adio de la prima reprezentativă, Cosmin Contra a fost din nou convocat, Răzvan Lucescu profitând de portița pe care chiar Cosmin o lăsase deschisă când declarase că nu va refuza pe viitor naționala. „Eu îi spusesem lui Răzvan, după meciul cu Israel de la Timișoara, că dacă vreodată are momente grele și nu are pe cine să se bazeze, îl voi ajuta cu cea mai mare plăcere“, a spus Contra la Sport.ro. „Iar când mi-au spus că s-a accidentat Săpunaru și că au nevoie de mine, nu puteam să refuz, după tot ce mi-a dat naționala”, a adăugat el.

Contra a recunoscut că a fost surprins de veste și că la început s-a gândit să nu fie vreo glumă. „Eram cu băieții la masă și m-a sunat Stelea, am rămas surprins, normal. Vineri aveam bilete să plec cu familia în Spania și mi s-au dat planurile peste cap, or să plece ei singuri, fără mine, copiii vor începe școala, iar eu rămân la națională“, a spus fundașul, care acum nu se află sub contract cu nicio echipă.

Cosmin Contra s-a referit și la faptul că în prezent nu are angajament. „Eu încă mai pot să joc, dar trebuie să te mai și dorească cineva, să ai și oferte și să îți și convină. Dacă nimeni nu te dorește, ești nevoit să pui ghetele în cui. Eu sunt convins că aș mai putea să joc cel puțin până în iarnă”, a încheiat Contra. ▪

> La ultimul meci, în Ghencea, am fost, cred, mai înjurat ca niciodată, cum nu se poate mai urât. Mă bucur că am dominat Steaua în ultima jumătate de oră
> **Cosmin Contra,** fundaș echipa națională

Foto: Vlad CONSTANTINESCU

> Singurul gând pe care îl am în clipa de față este să ajut echipa națională să obțină două victorii, apoi voi vedea ce voi face
> **Cosmin Contra,** fundaș echipa națională

GHENCEA, CU G DE LA GHINION

Deși a făcut meciuri memorabile împotriva roș-albaștrilor, Contra nu a bătut-o niciodată pe Steaua

Radu FAUR
radu.faur@prosport.ro

Suporterii din Ghencea nu îl au la suflet pe Contra, care le-a arătat semne obscene după ce a fost deranjat că fanii Stelei l-au înjurat ca la ușa cortului duminică seară.

Cosmin Contra a fost eroul lui Poli în ultimele două deplasări ale timișorenilor în Ghencea: a marcat de două ori în egalul din primăvară (3-3) și a egalat pentru 1-1 în urmă cu două zile. În total, fotbalistul are patru goluri înscrise împotriva Stelei, toate în Ghencea.

„Am mai fost înjurat în Ghencea, dar ca duminică, niciodată”, a declarat internaționalul român după meciul despre care spusese că avea să fie ultimul în Liga I. Atât evoluțiile sale bune ca polist împotriva Stelei, cât și trecutul său dinamovist fac din Contra un fotbalist neagreat de suporterii din Ghencea, însă și timișoreanul are o dorință în plus de a câștiga împotriva Stelei. „Guriță” nu a simțit până acum niciodată gustul victoriei cu Steaua, chiar dacă a jucat de 11 ori împotriva roș-albaștrilor, de șase ori în tricoul lui Dinamo și de cinci ori în cel alb-violet. ▪

MECIURILE LUI CONTRA ÎMPOTRIVA STELEI
PENTRU POLI TIMIȘOARA
2-2 (acasă), 1-5 (deplasare), 1-2 (d), 3-3 (d), 1-1 (d)
PENTRU DINAMO
0-0 (a), 1-3 (d), 1-3 (a), 0-5 (d), 1-1 (d), 0-0 (a)

ARTISTUL PRUNEA

Conducătorul dinamovist va apăra poarta națională a artiștilor împotriva lui Gică Hagi!

Andrei NOURESCU
andrei.nourescu@prosport.ro

La inițiativa fundațiilor „Gheorghe Hagi“ și „Salvați-vă îngerii“, mâine, pe stadionul Dinamo, de la ora 20:30, se va disputa un meci caritabil, având ca scop strângerea de fonduri pentru extinderea spitalului de pediatrie „Marie Curie“. Cu această ocazie, Prunea (foto) a primit titulatura de „artist“!

Pe lista partidei demonstrative apar nume grele din fotbal și din show-bizz. Într-o parte stau Gică Hagi, Gică Popescu, Belodedici, Rică Răducanu sau Ioan Andone, iar în cealaltă echipă, cea a artiștilor, vor apărea Huidu, Găinușă, Turcescu sau Ianțu. Surpriză însă, în poarta artiștilor va apărea Florin Prunea.

Dat fiind că artiștii s-au plâns că nu au un apărător al buturilor de nădejde, fostele glorii din fotbalul românesc l-au detașat pe Prunea spre a le fi adversar. Cele două echipe vor fi antrenate de Mircea Lucescu, Emeric Ienei și Gino Iorgulescu, iar ca arbitri au fost desemnați Ion Crăciunescu și fiul său, Teodor Crăciunescu, alături de „geamănul“ Adrian Porumboiu. ▪

> Eu sunt prieten cu artiștii. Joc mereu fotbal cu ei, așa că nu e surprinzător faptul că o să le apăr poarta. Nici Hagi nu îmi va da gol!
> **Florin Prunea**

> Sunt încă în formă și nu m-aș face de râs dacă aș apăra în Liga I
> **Florin Prunea**

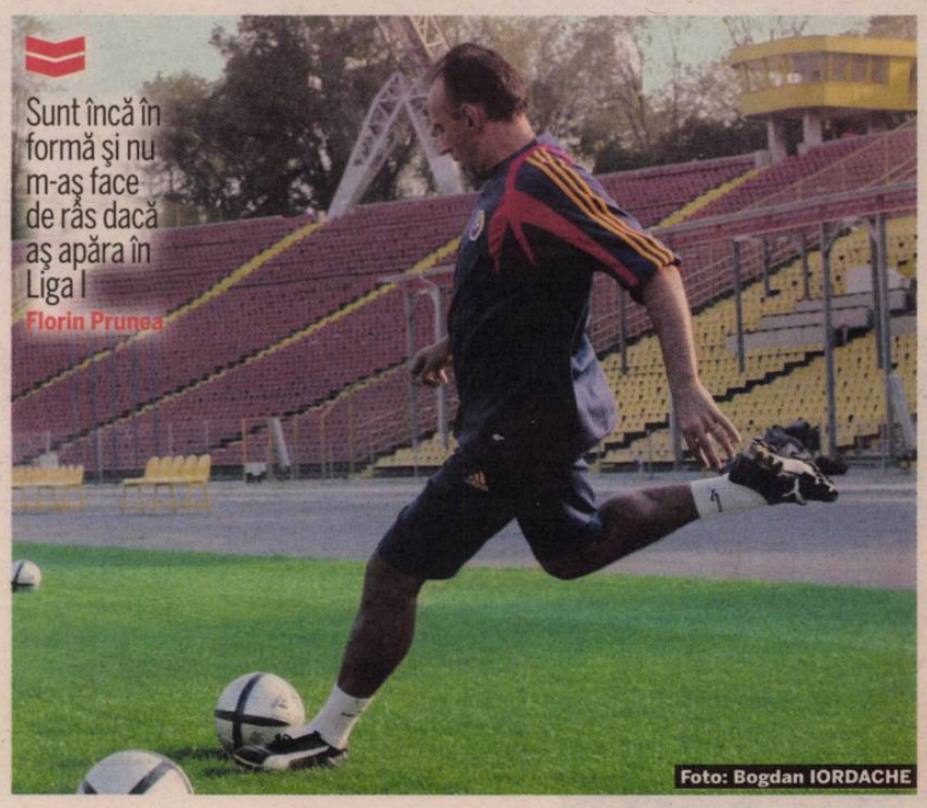

Foto: Bogdan IORDACHE

În afara meciului caritabil pentru extinderea spitalului de copii „Marie Curie“, campania respectivă poate fi susținută și prin SMS-uri la 877, prin care se donează câte 2 euro. Biletele la meciul transmis în direct de TVR 2 costă 10 și 30 de lei

Biblioteca Județeană
MUREȘ
TÂRGU MUREȘ